

รายงานการประชุมสภามหาวิทยาลัยอุบลราชธานี

ครั้งที่ ๘/๒๕๖๕

วันเสาร์ที่ ๒๗ สิงหาคม ๒๕๖๕ เวลา ๐๙.๐๐ น.

ณ ห้องประชุมวารินชำราบ ชั้น ๓ สำนักงานอธิการบดี มหาวิทยาลัยอุบลราชธานี จังหวัดอุบลราชธานี  
และการประชุมสภามหาวิทยาลัยอุบลราชธานี โดยผ่านสื่ออิเล็กทรอนิกส์

ผู้มาประชุม

- คณะกรรมการสภามหาวิทยาลัยที่มาประชุม โดยผ่านสื่ออิเล็กทรอนิกส์

๑. ศาสตราจารย์พิเศษจอมจิน จันทรสกุล	นายกสภามหาวิทยาลัย
๒. รองศาสตราจารย์ปภัสวดี วีรภิตติ	อุปนายกสภามหาวิทยาลัย
๓. ศาสตราจารย์พิเศษอมร จันทรสุมบูรณ์	กรรมการสภามหาวิทยาลัยผู้ทรงคุณวุฒิ
๔. ศาสตราจารย์ณรงค์ สารีสุต	กรรมการสภามหาวิทยาลัยผู้ทรงคุณวุฒิ
๕. รองศาสตราจารย์นายแพทย์สุธรรม ปิ่นเจริญ	กรรมการสภามหาวิทยาลัยผู้ทรงคุณวุฒิ
๖. รองศาสตราจารย์ธนาชาติ นุ่มนนท์	กรรมการสภามหาวิทยาลัยผู้ทรงคุณวุฒิ
๗. ผู้ช่วยศาสตราจารย์วรรณวไล อธิวาสน์พงศ์	กรรมการสภามหาวิทยาลัยผู้ทรงคุณวุฒิ
๘. นางสาวจันทิมา ธนาสว่างกุล	กรรมการสภามหาวิทยาลัยผู้ทรงคุณวุฒิ
๙. นางสาวเฟื่องฟ้า เทียนประภาสสิทธิ์	กรรมการสภามหาวิทยาลัยผู้ทรงคุณวุฒิ
๑๐. นางสาวลาภรณ์ บัวสาย	กรรมการสภามหาวิทยาลัยผู้ทรงคุณวุฒิ
๑๑. นายอัศวิน เตชะเจริญวิกุล	กรรมการสภามหาวิทยาลัยผู้ทรงคุณวุฒิ
๑๒. นายประวิทย์ อนันตวรศาสตร์	กรรมการสภามหาวิทยาลัยประเภทโดยตำแหน่ง
ประธานกรรมการส่งเสริมกิจการมหาวิทยาลัย	
๑๓. นายขวัญชัย เกิดแดน	กรรมการสภามหาวิทยาลัยประเภทคณาจารย์ประจำ
๑๔. นายจรัสศักดิ์ บางท่าไม้	กรรมการสภามหาวิทยาลัยประเภทโดยตำแหน่ง
ประธานสภาอาจารย์	

- คณะกรรมการสภามหาวิทยาลัยที่มาประชุม ณ ห้องประชุมวารินชำราบ ชั้น ๓ สำนักงานอธิการบดี  
มหาวิทยาลัยอุบลราชธานี

๑๕. ผู้ช่วยศาสตราจารย์ชุตินันท์ ประสิทธิ์ภูริปรีชา อธิการบดีมหาวิทยาลัยอุบลราชธานี	กรรมการสภามหาวิทยาลัยประเภทโดยตำแหน่ง
๑๖. ผู้ช่วยศาสตราจารย์มงคล ปุษยตานนท์ คณบดีคณะวิศวกรรมศาสตร์	กรรมการสภามหาวิทยาลัยประเภทผู้บริหาร
๑๗. นายศักดิ์สิทธิ์ ศรีภา คณบดีคณะเภสัชศาสตร์	กรรมการสภามหาวิทยาลัยประเภทผู้บริหาร
๑๘. นายนิติลักษณ์ แก้วจันดี คณบดีคณะนิติศาสตร์	กรรมการสภามหาวิทยาลัยประเภทผู้บริหาร
๑๙. นายประดิษฐ์ เป้นทอง	กรรมการสภามหาวิทยาลัยประเภทคณาจารย์ประจำ
๒๐. รองศาสตราจารย์อริยาภรณ์ พงษ์รัตน์ รองอธิการบดีฝ่ายวิชาการ	กรรมการและเลขานุการสภามหาวิทยาลัย

ผู้ไม่มาประชุม...

**ผู้ไม่มาประชุม**

๑. ศาสตราจารย์กุลเชษฐ์ เพียรทอง
๒. ผู้ช่วยศาสตราจารย์อุดม ทิพย์ราช

กรรมการสภามหาวิทยาลัยประเภทคณาจารย์ประจำ  
กรรมการสภามหาวิทยาลัยประเภทคณาจารย์ประจำ

**ผู้เข้าร่วมการประชุม**

๑. นายโกเมท ทองภิญโญชัย
๒. นายธีระศักดิ์ เชียงแสน
๓. รองศาสตราจารย์ชวลิต ถิ่นวงศ์พิทักษ์
๔. นายอรรถพงษ์ กาวาพ
๕. นางสาวจรวพร แสนทวีสุข
๖. นายนภดล พัฒนะศิษุบอล
๗. ผู้ช่วยศาสตราจารย์อรนุช ปวงสุข
๘. นายปิยณัฐ สร้อยคำ
๙. ผู้ช่วยศาสตราจารย์ถนัดกิจ ชารีรัตน์

ที่ปรึกษาด้านกฎหมายของสภามหาวิทยาลัย  
ผู้ช่วยเลขานุการสภามหาวิทยาลัย  
รองอธิการบดีฝ่ายวิจัย นวัตกรรมและบริการวิชาการ  
รองอธิการบดีฝ่ายบริหารทรัพยากรมนุษย์  
รองอธิการบดีฝ่ายพัฒนานักศึกษาและศิษย์เก่าสัมพันธ์  
ผู้ช่วยอธิการบดีฝ่ายคลังและทรัพย์สิน  
ผู้ช่วยอธิการบดีฝ่ายวิเทศสัมพันธ์และการศึกษานานาชาติ  
ผู้ช่วยอธิการบดีฝ่ายสื่อสารองค์กรและพันธกิจสัมพันธ์  
ผู้ช่วยอธิการบดีฝ่ายพัฒนาโครงสร้างพื้นฐานและภูมิทัศน์  
คณบดีคณะเกษตรศาสตร์  
คณบดีวิทยาลัยแพทยศาสตร์และการสาธารณสุข  
คณบดีคณะรัฐศาสตร์  
คณบดีคณะพยาบาลศาสตร์  
ผู้อำนวยการสำนักคอมพิวเตอร์และเครือข่าย  
นิติกรปฏิบัติการ สำนักงานกฎหมายและนิติการ

๑๐. นายนรินทร์ บุญพราหมณ์
๑๑. นายแพทย์ประวี อ่าพันธ์
๑๒. นายฐิติพล ภัคทีวานิช
๑๓. ผู้ช่วยศาสตราจารย์สงวน ธานี
๑๔. ผู้ช่วยศาสตราจารย์อธิพงศ์ สุริยา
๑๕. นายสุพจน์ ชาลีพล

เริ่มการประชุมเวลา ๐๙.๐๐ น.

ก่อนเริ่มการประชุมสภามหาวิทยาลัยตามระเบียบวาระ ฝ่ายเลขานุการได้แจ้งต่อที่ประชุมสภามหาวิทยาลัย ว่าการประชุมในครั้งนี้เป็นการประชุมสภามหาวิทยาลัยผ่านสื่ออิเล็กทรอนิกส์ ซึ่งดำเนินการตามพระราชกำหนดว่าด้วยการประชุมผ่านสื่ออิเล็กทรอนิกส์ พ.ศ. ๒๕๖๓ โดยกรรมการได้แสดงตนเพื่อร่วมการประชุมผ่านสื่ออิเล็กทรอนิกส์ รวมจำนวน ๑๔ คน และประชุมที่มหาวิทยาลัยอุบลราชธานี จำนวน ๖ คน ครบองค์ประชุม

ประธานกล่าวเปิดการประชุมและดำเนินการประชุมตามระเบียบวาระดังต่อไปนี้

ระเบียบวาระที่ ๑ เรื่องประธานแจ้งเพื่อทราบ

๑.๑ ประธานแจ้งเพื่อทราบ

๑.๑.๑ การลาประชุมของกรรมการสภามหาวิทยาลัย

ประธานแจ้งที่ประชุมเพื่อทราบ ในการประชุมครั้งนี้มีคณะกรรมการสภามหาวิทยาลัยที่แจ้งไม่เข้าประชุม จำนวน ๒ คน ดังนี้

๑. ศาสตราจารย์กุลเชษฐ์ เพียรทอง
๒. ผู้ช่วยศาสตราจารย์อุดม ทิพย์ราช

มติที่ประชุม...

## มติที่ประชุม                      รับทราบ

### ๑.๑.๒ การอนุญาตให้ที่ปรึกษาด้านกฎหมายของสภามหาวิทยาลัย และผู้บริหารของมหาวิทยาลัยเข้าร่วมการประชุมสภามหาวิทยาลัยอุบลราชธานี

ประธานแจ้งที่ประชุมเพื่อทราบ เนื่องจากการประชุมสภามหาวิทยาลัยอุบลราชธานี ในครั้งนี้มีระเบียบวาระการประชุมที่เกี่ยวข้องกับกฎหมาย ดังนั้น จึงอนุญาตให้ที่ปรึกษาด้านกฎหมายของสภามหาวิทยาลัยเข้าร่วมการประชุมในครั้งนี้ ประกอบกับเพื่อให้การบริหารจัดการงานด้านต่างๆ ของมหาวิทยาลัยอุบลราชธานี ดำเนินการเป็นไปตามยุทธศาสตร์และเป้าหมายประสงค์ของมหาวิทยาลัยที่กำหนดไว้ ดังนั้น จึงเห็นสมควรให้ผู้บริหารของมหาวิทยาลัยได้เข้ารับฟังการประชุมสภามหาวิทยาลัยดังกล่าว เพื่อผู้บริหารของมหาวิทยาลัยจะได้รับทราบนโยบายและแนวทางการบริหารงานด้านต่างๆ และนำข้อเสนอแนะที่สภามหาวิทยาลัยมอบหมายไปดำเนินการถ่ายทอดและปฏิบัติได้อย่างถูกต้องต่อไป

จึงเสนอที่ประชุมสภามหาวิทยาลัยเพื่อโปรดทราบ

## มติที่ประชุม                      รับทราบ

### ๑.๑.๓ การประชุมสัมมนาประชาพิจารณ์และขอเชิญแสดงความคิดเห็นต่อร่างประกาศคณะกรรมการมาตรฐานการอุดมศึกษาที่เกี่ยวข้องกับมาตรฐานการอุดมศึกษาผ่านสื่ออิเล็กทรอนิกส์ จำนวน ๓ ฉบับ

ประธานแจ้งที่ประชุมเพื่อทราบ ตามที่สำนักงานปลัดกระทรวงการอุดมศึกษา วิทยาศาสตร์ วิจัยและนวัตกรรม กำหนดจัดประชุมสัมมนาประชาพิจารณ์ร่างประกาศคณะกรรมการมาตรฐานการอุดมศึกษาที่เกี่ยวข้องกับมาตรฐานการอุดมศึกษาและแสดงความคิดเห็นผ่านเว็บไซต์ของกระทรวงการอุดมศึกษา วิทยาศาสตร์ วิจัยและนวัตกรรม เพื่อรับฟังความคิดเห็นและข้อเสนอแนะของสถาบันอุดมศึกษา ผู้เรียน คณาจารย์ หน่วยงานที่เกี่ยวข้อง และผู้ใช้บัณฑิต ในวันที่ ๑๗ สิงหาคม ๒๕๖๕ เวลา ๑๒.๓๐ น. – ๑๖.๓๐ น. ผ่านสื่ออิเล็กทรอนิกส์ จำนวน ๓ ฉบับ ดังนี้

๑. ร่างประกาศคณะกรรมการมาตรฐานการอุดมศึกษา เรื่อง หลักเกณฑ์การกำหนดชื่อปริญญา พ.ศ. ....

๒. ร่างประกาศคณะกรรมการมาตรฐานการอุดมศึกษา เรื่อง มาตรฐานหลักสูตรควมระดับปริญญาตรีสองปริญญา หรือหลักสูตรควมระดับปริญญาโทสองปริญญาในสาขาวิชาที่ต่างกัน พ.ศ. ....

๓. ร่างประกาศคณะกรรมการมาตรฐานการอุดมศึกษา เรื่อง มาตรฐานหลักสูตรควมระดับปริญญาตรีและปริญญาโท และมาตรฐานหลักสูตรควมระดับปริญญาโทและปริญญาเอกในสถาบันอุดมศึกษา พ.ศ. ....

และทั้งนี้ มอบฝ่ายวิชาการและผู้บริหารคณะต่างๆ ที่มีความประสงค์จะเปิดหลักสูตรในลักษณะควมรวมสองปริญญา ให้ดำเนินการติดตามผลเพื่อจัดได้เตรียมตัวในการดำเนินงานในส่วนที่เกี่ยวข้องต่อไป

จึงเสนอที่ประชุมสภามหาวิทยาลัยเพื่อโปรดทราบ

## มติที่ประชุม                      รับทราบ

### ๑.๑.๔ การดำเนินงานตามปรัชญาการศึกษามหาวิทยาลัยอุบลราชธานี

ประธานแจ้งที่ประชุมเพื่อทราบ ตามที่ประชุมสภามหาวิทยาลัยอุบลราชธานี ในการประชุมครั้งที่ ๗/๒๕๖๕ เมื่อวันที่ ๓๐ กรกฎาคม ๒๕๖๕ มีมติเห็นชอบปรัชญาการศึกษามหาวิทยาลัยอุบลราชธานี ที่กำหนดไว้ว่า “มหาวิทยาลัยอุบลราชธานี มีปรัชญาการจัดการศึกษา คือ จัดการศึกษาที่มุ่งพัฒนาบุคคล  
ทุกช่วงวัย...

ทุกช่วงวัยให้มีนิสัยใฝ่รู้ใฝ่เรียน (Lifelong Learning) มีความสามารถด้านวิชาชีพและวิชาการที่เน้นใช้เทคโนโลยีและนวัตกรรม (Technology and Innovation) ในการสร้างองค์ความรู้ (Knowledge) ทักษะใหม่ๆ (New Skills) และความเป็นผู้ประกอบการ (Entrepreneurship) การจัดการเรียนรู้ที่เน้นผู้เรียนเป็นศูนย์กลางแบบ Blended Learning และ Technology-enhanced Learning ฝึกปฏิบัติงานภาคสนาม สามารถพัฒนาคุณภาพชีวิตตามแนวทางการพัฒนาที่ยั่งยืน (SDG) เป็นที่ยอมรับในแวดวงวิชาการระดับชาติและนานาชาติ” ดังนั้น ขอให้มหาวิทยาลัยถ่ายทอดปรัชญาการศึกษาของมหาวิทยาลัยให้แก่ คณะ/วิทยาลัย ให้ทราบโดยทั่วกัน และให้นำเอาปรัชญาการศึกษาดังกล่าวไปจัดทำเป็นเป็นปรัชญาของคณะ/วิทยาลัย ปรัชญาของหลักสูตร และถือปฏิบัติในการดำเนินการจัดการเรียนการสอนต่อไปในอนาคตด้วย

จึงเสนอที่ประชุมสภามหาวิทยาลัยเพื่อโปรดทราบ

มติที่ประชุม                      รับทราบ

### ๑.๑.๕ การพัฒนาหลักสูตรการศึกษาที่แตกต่างจากมาตรฐานการอุดมศึกษา (Higher Education Sandbox)

ประธานแจ้งที่ประชุมเพื่อทราบ ตามที่นายกสภามหาวิทยาลัยได้หารือร่วมกับอธิการบดี และผู้บริหารมหาวิทยาลัยในการพัฒนาหลักสูตรการศึกษาที่แตกต่างจากมาตรฐานการอุดมศึกษา (Higher Education Sandbox) เพื่อส่งเสริมการผลิตบัณฑิตตาม พระราชบัญญัติการอุดมศึกษา พ.ศ. ๒๕๖๒ ตอบโจทย์ยุทธศาสตร์ชาติและนโยบายของประเทศสร้างนวัตกรรมการอุดมศึกษา ภายใต้การเปลี่ยนแปลงในมิติต่าง ๆ ในปัจจุบัน ทั้งด้านสังคม ประชากร เศรษฐกิจ ที่มีการเปลี่ยนผ่านจากประเทศเกษตรกรรมเป็นประเทศอุตสาหกรรมใหม่พัฒนาไปสู่ “ประเทศไทย ๔.๐” และด้านเทคโนโลยีที่เปลี่ยนแปลงอย่างรวดเร็ว Disruptive Technology จากสถานการณ์ที่เปลี่ยนแปลงและพัฒนาอย่างต่อเนื่อง การพัฒนาหลักสูตรอุดมศึกษาอย่างก้าวกระโดดจึงมีความจำเป็นอย่างมาก “Sandbox” จึงเป็นการเปิดโอกาสให้สถาบันอุดมศึกษาได้ออกแบบหลักสูตร การจัดการเรียนการสอนและพัฒนานิเวศทางการศึกษาเพื่อผลิตกำลังคนที่มีสมรรถนะสูง ตรงตามความต้องการของภาคอุตสาหกรรมที่ใช้เทคโนโลยีขั้นสูง (High-tech industries) และนวัตกรรมล้ำสมัย (Cutting-edge innovation) เป็นบัณฑิตมีประสบการณ์ ทักษะ ความรู้ ความเชี่ยวชาญสูง เรียนรู้ใช้เทคโนโลยีใหม่ๆ ได้ ซึ่งมหาวิทยาลัยได้ดำเนินการบรรจุการดำเนินงานเพื่อพัฒนาหลักสูตรประเภทดังกล่าวไว้ในแผนกลยุทธ์มหาวิทยาลัยอุบลราชธานี ระยะ ๕ ปี พ.ศ. ๒๕๖๖ - ๒๕๗๐ ภายใต้วัตถุประสงค์เชิงกลยุทธ์ที่ ๑ บัณฑิตมีคุณภาพอย่างโดดเด่น และพัฒนาการเรียนรู้สำหรับคนทุกช่วงวัย ซึ่งในเบื้องต้นคณะวิศวกรรมศาสตร์ได้รับมอบนโยบายดังกล่าว เพื่อดำเนินการจำนวน ๒ หลักสูตร คือ ๑) หลักสูตรระบบควบคุมอัตโนมัติ และ ๒) หลักสูตรกระบวนการผลิตชีวภาพ ซึ่งจะเป็นหลักสูตรบูรณาการระหว่างคณะวิศวกรรมศาสตร์ คณะวิทยาศาสตร์ คณะเกษตรศาสตร์ และอาจจะมีคณะเภสัชศาสตร์เข้าร่วมดำเนินการด้วย โดยมหาวิทยาลัยได้สนับสนุนงบประมาณเพื่อดำเนินการพัฒนาหลักสูตรดังกล่าวจำนวนหนึ่งล้านบาท ทั้งนี้ คณะวิศวกรรมศาสตร์จักได้รายงานผลการดำเนินงานให้สภามหาวิทยาลัยเพื่อทราบต่อไป

จึงเสนอที่ประชุมสภามหาวิทยาลัยเพื่อโปรดทราบ

มติที่ประชุม                      รับทราบ

## ๑.๒ เรื่องแจ้งเพื่อทราบ

### ๑.๒.๑ การประชาสัมพันธ์ผลการดำเนินงานของมหาวิทยาลัยอุบลราชธานี ในรอบเดือนที่ผ่านมา

กรรมการและเลขานุการสภามหาวิทยาลัย นำเสนอที่ประชุมเพื่อทราบ งานประชาสัมพันธ์และชุมชนสัมพันธ์ กองกลาง สำนักงานอธิการบดี เป็นหน่วยงานดำเนินงานด้านการสื่อสารองค์กร โดยทำการประชาสัมพันธ์ ข้อมูลข่าวสารผ่านสื่อ หรือช่องทางการสื่อสารต่างๆ ไปยังกลุ่มเป้าหมายประชาชนภายใน และกลุ่มเป้าหมายประชาชนภายนอกมหาวิทยาลัย โดยการสื่อสารภายในมุ่งเน้นการจัดกิจกรรมต่างๆ เพื่อสื่อสาร แนวนโยบายการบริหารจัดการลงสู่การปฏิบัติงานของบุคลากรภายในมหาวิทยาลัย เช่น การเผยแพร่ประชาสัมพันธ์ การสืบสานศิลปวัฒนธรรม การจัดประชุม และการจัดช่องทาง รับฟังความคิดเห็นของบุคลากร เป็นต้น ส่วนการสื่อสาร ภายนอกจะใช้วิธีการประชาสัมพันธ์เผยแพร่ข้อมูลข่าวสาร การดำเนินงานต่างๆ ผ่านสื่อมวลชนไปยังกลุ่มเป้าหมาย ประชาชนต่างๆ ตลอดจนการจัดกิจกรรมร่วมกับหน่วยงาน และชุมชนภายนอกมหาวิทยาลัย ทั้งในจังหวัดอุบลราชธานี และจังหวัดใกล้เคียง เพื่อสร้างความเข้าใจและเชื่อถือศรัทธา และให้ความร่วมมือสนับสนุนซึ่งกันและกันในการ ดำเนินงานด้านต่างๆ ของมหาวิทยาลัยอุบลราชธานี ได้ดำเนินงานไปตามวัตถุประสงค์ของมหาวิทยาลัยต่อไป

ทั้งนี้ ขอรายงานผลการดำเนินงานการประชาสัมพันธ์สร้างภาพลักษณ์ ข่าวสาร กิจกรรมต่างๆ ของมหาวิทยาลัยอุบลราชธานี ที่ได้รับการเผยแพร่จากสื่อต่างๆ ในรูปแบบของวีดิทัศน์รายงานผลการดำเนินงาน ของมหาวิทยาลัยอุบลราชธานี ประจำเดือนสิงหาคม ๒๕๖๕

จึงเสนอที่ประชุมสภามหาวิทยาลัยเพื่อโปรดทราบ

มติที่ประชุม                      รับทราบ

### ๑.๒.๒ รายงานผลการดำเนินการคัดเลือกบุคคลเข้าศึกษาในมหาวิทยาลัย อุบลราชธานี ประจำปีการศึกษา ๒๕๖๕

รองอธิการบดีฝ่ายวิชาการ นำเสนอที่ประชุมเพื่อทราบ ตามมติที่ประชุม คณะกรรมการบริหารมหาวิทยาลัย ในการประชุมครั้งที่ ๑๑/๒๕๖๔ เมื่อวันที่ ๑ มิถุนายน พ.ศ. ๒๕๖๔ ได้เห็นชอบวิธีการคัดเลือกบุคคลเข้าศึกษาในมหาวิทยาลัยอุบลราชธานี ระดับปริญญาตรี ประจำปีการศึกษาปี ๒๕๖๕ ตามความร่วมมือกับที่ประชุมอธิการบดีแห่งประเทศไทย (ทปอ.) ในระบบการคัดเลือกบุคคลกลางเข้าศึกษาใน สถาบันอุดมศึกษา (Thai university Central Admission System: TCAS) ซึ่งมีการดำเนินการคัดเลือกบุคคลเข้า ศึกษาในสถาบันอุดมศึกษา จำนวน ๔ รอบ รูปแบบต่าง ๆ ดังนี้

๑) รูปแบบที่ ๑ การรับตรงรอบ Portfolio การคัดเลือกโดยวิธีรับตรงโดยเน้นความสามารถที่โดดเด่นและ พิจารณาจากผลงาน คุณสมบัติพิเศษ ดังต่อไปนี้

๑.๑) การคัดเลือกบุคคลเข้าศึกษารอบ Portfolio โดยการคัดเลือกนักเรียนกลุ่มต่าง ๆ ดังนี้  
(๑) กลุ่มคัดเลือกจากนักเรียนที่มีภูมิลำเนาหรือเรียนอยู่ในโรงเรียนที่ตั้งอยู่ในเขตพื้นที่บริการของมหาวิทยาลัย อุบลราชธานีในภาคตะวันออกเฉียงเหนือมี ๒๐ จังหวัด ได้แก่ จังหวัดอุบลราชธานี ยโสธร ร้อยเอ็ด ศรีสะเกษ อำนาจเจริญ มุกดาหาร สกลนคร นครพนม สุรินทร์ บุรีรัมย์ นครราชสีมา ชัยภูมิ มหาสารคาม กาฬสินธุ์ ขอนแก่น เลย หนองบัวลำภู อุดรธานี หนองคาย และบึงกาฬ (๒) กลุ่มคัดเลือกบุคคลเข้าศึกษาในมหาวิทยาลัยเพื่อให้สอดคล้องกับ วิสัยทัศน์ พันธกิจ และอัตลักษณ์ของคณะ มหาวิทยาลัยฯ และประเทศ จากบุคคลที่มีคุณสมบัติพิเศษด้านวิชาการ และ/หรือวิชาชีพ (๓) กลุ่มความร่วมมือกับหน่วยงานภายนอกทั้งภาครัฐและเอกชน ในการผลิตบัณฑิตใน คณะ/หลักสูตรต่างๆ ได้แก่ โคเวตาผลิตบัณฑิตหลักสูตรบริหารธุรกิจบัณฑิตสาขาวิชาการตลาด แผนกการฝึกงานด้านการ จัดการธุรกิจปลีก ตามความร่วมมือสนับสนุนทุนการศึกษากับบริษัท CPALL จำกัด โคเวตาทุนชายแดนภาคใต้ (๔) กลุ่ม โคเวตา...

โควตานักศึกษาต่างชาติ หมายถึง การเปิดรับนักศึกษาต่างชาติที่สนใจจะเข้าศึกษาในคณะหลักสูตรต่างๆ โดยดำเนินการรับโดยวิธีรับตรงและรับผ่านความร่วมมือระหว่างคณะ/หลักสูตร กับสถาบันการศึกษาและองค์กรต่างๆ ของจำนวนรับตามแผนการผลิตบัณฑิตประจำปี (๕) กลุ่มคัดเลือกตามนโยบายที่มหาวิทยาลัยกำหนด

๑.๒) โควตาโครงการส่งเสริมการสร้างทัศนคติและแรงจูงใจในการเข้าศึกษาต่อระดับอุดมศึกษา โดยการคัดเลือกนักเรียนที่ผ่านการคัดเลือกจากการเข้าร่วมโครงการ เพื่อเปิดโอกาสให้นักเรียนได้ศึกษาต่อในคณะ/หลักสูตรที่มีความถนัดและสนใจจะเข้าศึกษาในมหาวิทยาลัยอุบลราชธานี ตามวัตถุประสงค์ของโครงการ

๑.๓) โควตาโรงเรียน โดยการคัดเลือกนักเรียนจากการจัดสรรที่นั่งให้กับสถานศึกษาในพื้นที่ สัดส่วนที่นึ่งจัดสรรพิจารณาตามขนาดของโรงเรียนและหลักสูตรพิจารณาตามความเหมาะสม

๒) รูปแบบที่ ๒ การรับตรงรอบโควตา (Quota) การคัดเลือกโดยวิธีรับตรงโดยเน้นคนในพื้นที่ผู้มีคุณสมบัติเฉพาะ เครือข่ายความร่วมมือ และการขยายโอกาสทางการศึกษา ดังต่อไปนี้

๒.๑) การคัดเลือกบุคคลเข้าศึกษารอบโควตา เป็นการคัดเลือกบุคคลเข้าศึกษา ความร่วมมือกับหน่วยงานภายนอกทั้งภาครัฐและเอกชน ตลอดจนการขยายโอกาสทางการศึกษาสำหรับผู้สนใจทั่วไป ผู้ที่อยู่ในวัยทำงาน และการเรียนรู้ตลอดชีวิต โดยใช้คะแนนสอบส่วนกลางหรือตามองค์ประกอบการคัดเลือกที่ คณะ/หลักสูตรกำหนด ได้แก่ การรับตรงทั่วไป โครงการพิเศษ และโควตาขยายโอกาสทางการศึกษา

๒.๒) โครงการผลิตแพทย์เพิ่มเพื่อชาวชนบท วิทยาลัยแพทยศาสตร์และการสาธารณสุข

๓) รูปแบบที่ ๓ การรับผ่านส่วนกลาง (Admission) การคัดเลือกโดยวิธีรับผ่าน ส่วนกลางตามความร่วมมือกับที่ประชุมอธิการบดีแห่งประเทศไทย เป็นการคัดเลือกบุคคลเข้าศึกษาเพื่อเป็นการขยายโอกาสทางการศึกษาสำหรับผู้สนใจทั่วไป ผู้ที่อยู่ในวัยทำงาน และการเรียนรู้ตลอดชีวิตในส่วนภูมิภาคต่าง ๆ ทั่วประเทศ โดยใช้คะแนนสอบส่วนกลางหรือตามองค์ประกอบการคัดเลือกที่คณะ/หลักสูตรกำหนด

๔) รูปแบบที่ ๔ การรับตรงอิสระ (Direct Admission) การคัดเลือกโดยวิธีรับตรงอิสระโดยมหาวิทยาลัยฯ เป็นผู้ดำเนินการใช้องค์ประกอบในการคัดเลือกตามหลักเกณฑ์ที่คณะ/หลักสูตรกำหนด

ในปี ๒๕๖๕ มหาวิทยาลัยอุบลราชธานีมีผลการดำเนินการคัดเลือกบุคคลเข้าศึกษา ระดับปริญญาตรี และระดับบัณฑิตศึกษา โดยมีรายละเอียด ดังนี้

#### ๑. ระดับปริญญาตรี

ผลการดำเนินการคัดเลือกบุคคลเข้าศึกษา ปีการศึกษา ๒๕๖๕ โดยมีรายละเอียด ดังนี้ (ตารางที่ ๑)

รูปแบบที่ ๑ การรับตรงรอบ Portfolio มีผู้ยืนยันสิทธิ์เข้าศึกษา จำนวน ๒,๘๓๐ คน คิดเป็นร้อยละ ๖๒.๑๒ และมีผู้รายงานตัวขึ้นทะเบียนนักศึกษา จำนวน ๒,๗๗๕ คน คิดเป็นร้อยละ ๖๐.๙๑

รูปแบบที่ ๒ การรับตรงรอบโควตา (Quota) มีผู้ยืนยันสิทธิ์เข้าศึกษา จำนวน ๑,๕๒๗ คน คิดเป็นร้อยละ ๓๓.๕๒ และมีผู้รายงานตัวขึ้นทะเบียนนักศึกษา จำนวน ๑,๕๒๓ คน คิดเป็นร้อยละ ๓๓.๔๓

รูปแบบที่ ๓ การรับผ่านส่วนกลาง (Admission) ที่ประชุมอธิการบดีแห่งประเทศไทย (ทปอ.) มีผู้ยืนยันสิทธิ์เข้าศึกษา จำนวน ๔๙๒ คน คิดเป็นร้อยละ ๑๐.๘๐ และมีผู้รายงานตัวขึ้นทะเบียนนักศึกษา จำนวน ๔๙๑ คน คิดเป็นร้อยละ ๑๐.๗๘

รูปแบบที่ ๔ การรับตรงอิสระ (Direct Admission) มีผู้ยืนยันสิทธิ์เข้าศึกษา จำนวน ๑๒๙ คน คิดเป็นร้อยละ ๒.๘๓ และมีผู้รายงานตัวขึ้นทะเบียนนักศึกษา จำนวน ๑๒๘ คน คิดเป็นร้อยละ ๒.๘๑ เมื่อพิจารณาเปรียบเทียบแผน/ผลการคัดเลือกบุคคลเข้าศึกษาในมหาวิทยาลัยอุบลราชธานี ระหว่างปีการศึกษา ๒๕๖๓ - ๒๕๖๕ พบว่า จำนวนรับเข้าศึกษาในภาพรวมมีแนวโน้มเพิ่มขึ้น เมื่อเทียบกับแผนรับ โดยในปี ๒๕๖๓ - ๒๕๖๕ การรับเข้าด้วยวิธีการรับตรงรอบ Portfolio และวิธีการรับตรงรอบโควตา (Quota) ในปี ๒๕๖๓ มีผู้เข้าศึกษาจำนวน ๓,๓๓๙ คน คิดเป็นร้อยละ ๗๑.๐๓ ในปี ๒๕๖๔ มีผู้เข้าศึกษาจำนวน ๓,๘๕๒ คน คิดเป็นร้อยละ ๘๕.๗๓ และปี ๒๕๖๕ มีผู้เข้า

ศึกษา...

ศึกษาจำนวน ๔,๒๙๘ คน คิดเป็นร้อยละ ๙๔.๓๔ ส่วนการรับในรอบที่ ๓ วิธีรับผ่านส่วนกลาง (Admission) มีจำนวนนักเรียนที่เลือกเข้าศึกษาจำนวนเพิ่มขึ้น เฉลี่ยรวมคิดเป็นร้อยละ ๑๐.๖๔ และการรับในรอบที่ ๔ วิธีรับตรงอิสระ (Direct Admission) มีแนวโน้มลดลงเนื่องจากมีระยะเวลาการรับสมัครสั้นขึ้น และมหาวิทยาลัยอุบลราชธานีกำหนดวันเปิดภาคการศึกษาตามปฏิทินการศึกษาอยู่ในช่วงต้นเดือนมิถุนายนของทุกปีทำให้มีระยะเวลาเปิดรับสมัครคัดเลือกน้อยกว่าในรอบ และผลการคัดเลือกบุคคลเข้าศึกษาในระดับคณะและระดับหลักสูตรแสดงรายละเอียดตามตารางที่ ๒ และ ๓ ตามลำดับ

ตารางที่ ๑ รายงานผลการคัดเลือกบุคคลเข้าศึกษาในมหาวิทยาลัยอุบลราชธานี ในระบบ TCAS  
ระดับปริญญาตรี ปีการศึกษา ๒๕๖๓ - ๒๕๖๕ (ข้อมูล ณ วันที่ ๑๗ มิถุนายน ๒๕๖๕)

รูปแบบการคัดเลือก	ปีการศึกษา ๒๕๖๓		ปีการศึกษา ๒๕๖๔		ปีการศึกษา ๒๕๖๕	
	รายงานตัว (เทียบแผน)		รายงานตัว (เทียบแผน)		รายงานตัว (เทียบแผน)	
	จำนวน	ร้อยละ	จำนวน	ร้อยละ	จำนวน	ร้อยละ
แผนรับเข้าศึกษา	๔,๗๐๑		๔,๔๙๓		๔,๕๕๖	
รูปแบบที่ ๑ การรับตรงรอบ Portfolio	๒,๐๗๖	๔๔.๑๖	๒,๕๓๐	๕๖.๓๑	๒,๗๗๕	๖๐.๙๑
รูปแบบที่ ๒ การรับตรงรอบโควตา (Quota)	๑,๒๖๓	๒๖.๘๗	๑,๓๒๒	๒๙.๔๒	๑,๕๒๓	๓๓.๔๓
(Portfolio + Quota)	๓,๓๓๙	๗๑.๐๓	๓,๘๕๒	๘๕.๗๓	๔,๒๙๘	๙๔.๓๔
รูปแบบที่ ๓ การรับผ่านส่วนกลาง (Admission)	๔๘๕	๑๐.๓๒	๔๘๖	๑๐.๘๒	๔๙๑	๑๐.๗๘
รูปแบบที่ ๔ การรับตรงอิสระ (Direct Admission)	๒๔๖	๕.๒๓	๑๗๓	๓.๘๕	๑๒๘	๒.๘๑
รวม	๔,๐๗๐	๘๖.๕๘	๔,๕๑๑	๑๐๐.๔๐	๔,๙๑๗	๑๐๗.๙๒

ตารางที่ ๒ รายงานผลการคัดเลือกบุคคลเข้าศึกษาของคณะต่าง ๆ ในมหาวิทยาลัยอุบลราชธานี ระบบ TCA  
ระดับปริญญาตรี ปีการศึกษา ๒๕๖๓ - ๒๕๖๕ (ข้อมูล ณ วันที่ ๑๗ มิถุนายน ๒๕๖๕)

คณะ	ปีการศึกษา ๒๕๖๓			ปีการศึกษา ๒๕๖๔			ปีการศึกษา ๒๕๖๕		
	แผน	รายงานตัว (เทียบแผน)		แผน	รายงานตัว (เทียบแผน)		แผน	รายงานตัว (เทียบแผน)	
		จำนวน	ร้อยละ		จำนวน	ร้อยละ		จำนวน	ร้อยละ
๑. คณะเกษตรศาสตร์	๓๘๐	๑๗๐	๔๔.๗๔	๓๘๐	๒๕๒	๖๖.๓๒	๓๘๕	๓๕๑	๙๑.๑๗
๒. คณะวิทยาศาสตร์	๕๙๐	๔๓๖	๗๓.๙๐	๕๗๕	๕๕๒	๙๖.๐๐	๕๙๕	๕๖๘	๙๕.๔๖
๓. คณะวิศวกรรมศาสตร์	๖๒๐	๖๔๙	๑๐๔.๖๘	๖๒๐	๗๓๗	๑๑๘.๘๗	๕๔๐	๗๖๐	๑๔๐.๗๔
๔. คณะศิลปศาสตร์	๘๒๐	๗๙๔	๙๖.๘๓	๘๒๐	๘๓๕	๑๐๑.๘๓	๙๒๐	๘๐๙	๘๗.๙๓
๕. คณะเภสัชศาสตร์	๑๓๘	๑๓๘	๑๐๐.๐๐	๑๒๓	๑๒๕	๑๐๑.๖๓	๑๒๓	๑๓๒	๑๐๗.๓๒
๖. คณะบริหารศาสตร์	๙๐๐	๗๑๙	๗๙.๘๙	๗๓๒	๗๐๙	๙๖.๘๖	๗๕๐	๙๑๖	๑๒๒.๑๓
๗. คณะนิติศาสตร์	๔๐๐	๓๔๙	๘๗.๒๕	๔๐๐	๔๔๖	๑๑๑.๕๐	๔๐๐	๔๔๔	๑๑๑.๐๐
๘. คณะรัฐศาสตร์	๔๓๐	๓๘๘	๙๐.๒๓	๔๒๐	๔๔๐	๑๐๔.๗๖	๔๒๐	๕๑๘	๑๒๓.๓๓
๙. คณะศิลปประยุกต์และสถาปัตยกรรมศาสตร์	๑๐๕	๖๒	๕๙.๐๕	๑๐๕	๗๑	๖๗.๖๒	๑๐๕	๘๖	๘๑.๙๐
๑๐. วิทยาลัยแพทยศาสตร์และการสาธารณสุข	๒๑๘	๒๔๓	๑๑๑.๔๗	๒๑๘	๒๓๙	๑๐๙.๖๓	๒๑๘	๒๒๓	๑๐๒.๒๙

คณะ	ปีการศึกษา ๒๕๖๓			ปีการศึกษา ๒๕๖๔			ปีการศึกษา ๒๕๖๕		
	แผน	รายงานตัว (เทียบแผน)		แผน	รายงานตัว (เทียบแผน)		แผน	รายงานตัว (เทียบแผน)	
		จำนวน	ร้อยละ		จำนวน	ร้อยละ		จำนวน	ร้อยละ
๑๑. คณะพยาบาลศาสตร์	๑๐๐	๑๒๒	๑๒๒.๐๐	๑๐๐	๑๐๕	๑๐๕.๐๐	๑๐๐	๑๑๐	๑๑๐.๐๐
รวม	๔,๗๐๑	๔,๐๗๐	๘๖.๕๘	๔,๔๙๓	๔,๕๑๑	๑๐๐.๔๐	๔,๕๕๖	๔,๙๑๗	๑๐๗.๙๒

ตารางที่ ๓ สรุปผลการคัดเลือกบุคคลเข้าศึกษาในมหาวิทยาลัยอุบลราชธานี ประจำปีการศึกษา ๒๕๖๓ - ๒๕๖๕  
จำแนกตามคณะ/หลักสูตร (ข้อมูล ณ วันที่ ๑๗ มิถุนายน ๒๕๖๕)

ลำดับ	คณะ/หลักสูตร	ปี การศึกษา	แผนรับ	ลงทะเบียน	ร้อยละเทียบ แผนรับ
๑	คณะวิทยาศาสตร์				
๑.๑	หลักสูตรวิทยาศาสตรบัณฑิต สาขาวิชาเคมี	๒๕๖๓	๘๐	๕๖	๗๐.๐๐
		๒๕๖๔	๘๐	๘๐	๑๐๐.๐๐
		๒๕๖๕	๘๐	๗๗	๙๖.๒๕
๑.๒	หลักสูตรวิทยาศาสตรบัณฑิต สาขาวิชาจุลชีววิทยา	๒๕๖๓	๖๐	๔๓	๗๑.๖๗
		๒๕๖๔	๖๐	๖๔	๑๐๖.๖๗
		๒๕๖๕	๖๐	๖๐	๑๐๐.๐๐
๑.๓	หลักสูตรวิทยาศาสตรบัณฑิต สาขาวิชาเทคโนโลยี สารสนเทศและการสื่อสาร	๒๕๖๓	๑๓๕	๗๘	๕๗.๗๘
		๒๕๖๔	๑๐๐	๗๗	๗๗.๐๐
		๒๕๖๕	๘๐	๙๙	๑๒๓.๗๕
๑.๔	หลักสูตรวิทยาศาสตรบัณฑิต สาขาวิชาฟิสิกส์ชีว การแพทย์	๒๕๖๓	๔๐	๓๒	๘๐.๐๐
		๒๕๖๔	๕๐	๕๘	๑๑๖.๐๐
		๒๕๖๕	๕๐	๖๕	๑๓๐.๐๐
๑.๕	หลักสูตรวิทยาศาสตรบัณฑิต สาขาวิชาวิทยาการ ข้อมูลและนวัตกรรมซอฟต์แวร์	๒๕๖๓	๖๐	๕๘	๙๖.๖๗
		๒๕๖๔	๖๐	๕๙	๙๘.๓๓
		๒๕๖๕	๖๕	๗๙	๑๒๑.๕๔
๑.๖	หลักสูตรวิทยาศาสตรบัณฑิต สาขาวิชาเทคโนโลยี ยางและพอลิเมอร์	๒๕๖๓	๓๕	๓๖	๑๐๒.๘๖
		๒๕๖๔	๓๕	๑๙	๕๔.๒๙
		๒๕๖๕	๕๐	๒๓	๔๖.๐๐
๑.๗	หลักสูตรวิทยาศาสตรบัณฑิต สาขาวิชา วิทยาศาสตร์สิ่งแวดล้อม	๒๕๖๓	๔๐	๑๗	๔๒.๕๐
		๒๕๖๔	๕๐	๓๐	๖๐.๐๐
		๒๕๖๕	๕๐	๒๒	๔๔.๐๐
๑.๘	หลักสูตรวิทยาศาสตรบัณฑิต สาขาวิชาอาชีพ อนามัยและความปลอดภัย	๒๕๖๓	๖๐	๕๗	๙๕.๐๐
		๒๕๖๔	๖๐	๗๐	๑๑๖.๖๗
		๒๕๖๕	๖๐	๖๓	๑๐๕.๐๐
๑.๙	หลักสูตรวิทยาศาสตรบัณฑิต สาขาวิชา คณิตศาสตร์	๒๕๖๓	๔๐	๓๑	๗๗.๕๐
		๒๕๖๔	๔๐	๔๐	๑๐๐.๐๐
		๒๕๖๕	๕๐	๒๔	๔๘.๐๐



ลำดับ	คณะ/หลักสูตร	ปี การศึกษา	แผนรับ	ลงทะเบียน	ร้อยละเทียบ แผนรับ
๑.๑๐	หลักสูตรวิทยาศาสตร์บัณฑิต สาขาวิชาชีววิทยา	๒๕๖๓	๔๐	๔๖	๑๑๕.๐๐
		๒๕๖๔	๔๐	๕๕	๑๓๗.๕๐
		๒๕๖๕	๕๐	๕๖	๑๑๒.๐๐
	รวมคณะวิทยาศาสตร์	๒๕๖๓	๕๙๐	๔๕๔	๗๖.๙๕
		๒๕๖๔	๕๗๕	๕๕๒	๙๖.๐๐
		๒๕๖๕	๕๙๕	๕๖๘	๙๕.๔๖
๒	คณะเกษตรศาสตร์				
๒.๑	หลักสูตรวิทยาศาสตร์บัณฑิต สาขาวิชาเทคโนโลยี การอาหาร	๒๕๖๓	๖๕	๑๗	๒๖.๑๕
		๒๕๖๔	๖๕	๓๐	๔๖.๑๕
		๒๕๖๕	๖๕	๔๓	๖๖.๑๕
๒.๒	หลักสูตรวิทยาศาสตร์บัณฑิต สาขาวิชา เกษตรศาสตร์ (วิชาเอกพืชไร่ พืชสวน สัตวศาสตร์) และวิชาเอกประมง	๒๕๖๓	๓๑๕	๑๕๗	๔๙.๘๔
		๒๕๖๔	๓๑๕	๒๒๒	๗๐.๔๘
		๒๕๖๕	๓๒๐	๓๐๘	๙๖.๒๕
	รวมคณะเกษตรศาสตร์	๒๕๖๓	๓๘๐	๑๗๔	๔๕.๗๙
		๒๕๖๔	๓๘๐	๒๕๒	๖๖.๓๒
		๒๕๖๕	๓๘๕	๓๕๑	๙๑.๑๗
๓	คณะวิศวกรรมศาสตร์				
๓.๑	หลักสูตรวิศวกรรมศาสตรบัณฑิต สาขาวิชา วิศวกรรมเครื่องกล วิศวกรรมอุตสาหกรรม, วิศวกรรมไฟฟ้า, วิศวกรรมสิ่งแวดล้อม, วิศวกรรมเคมีและชีวภาพ และสาขาวิชาวิศวกรรม โยธา	๒๕๖๓	๖๒๐	๖๕๖	๑๐๕.๘๑
		๒๕๖๔	๖๒๐	๗๓๗	๑๑๘.๘๗
		๒๕๖๕	๕๔๐	๗๖๐	๑๔๐.๗๔
	รวมคณะวิศวกรรมศาสตร์	๒๕๖๓	๖๒๐	๖๕๖	๑๐๕.๘๑
		๒๕๖๔	๖๒๐	๗๓๗	๑๑๘.๘๗
		๒๕๖๕	๕๔๐	๗๖๐	๑๔๐.๗๔
๔	คณะศิลปศาสตร์				
๔.๑	หลักสูตรศิลปศาสตรบัณฑิต สาขาวิชาการจัดการ การท่องเที่ยวและการบริการ	๒๕๖๓	๑๐๐	๙๘	๙๘.๐๐
		๒๕๖๔	๑๐๐	๘๑	๘๑.๐๐
		๒๕๖๕	๑๐๐	๘๗	๘๗.๐๐
๔.๒	หลักสูตรศิลปศาสตรบัณฑิต สาขาวิชานวัตกรรมการ พัฒนาสังคม	๒๕๖๓	๘๐	๓๖	๔๕.๐๐
		๒๕๖๔	๘๐	๓๗	๔๖.๒๕
		๒๕๖๕	๘๐	๓๖	๔๕.๐๐
๔.๓	หลักสูตรนิเทศศาสตรบัณฑิต สาขาวิชานิเทศ ศาสตร์	๒๕๖๓	๖๐	๖๙	๑๑๕.๐๐
		๒๕๖๔	๖๐	๖๗	๑๑๑.๖๗
		๒๕๖๕	๖๐	๗๖	๑๒๖.๖๗
๔.๔	หลักสูตรศิลปศาสตรบัณฑิต สาขาวิชาภาษาจีน และการสื่อสาร	๒๕๖๓	๖๐	๘๐	๑๓๓.๓๓
		๒๕๖๔	๖๐	๗๘	๑๓๐.๐๐

ลำดับ	คณะ/หลักสูตร	ปี การศึกษา	แผนรับ	ลงทะเบียน	ร้อยละเทียบ แผนรับ
		๒๕๖๕	๖๐	๗๔	๑๒๓.๓๓
๔.๕	หลักสูตรศิลปศาสตรบัณฑิต สาขาวิชาภาษาญี่ปุ่น และการสื่อสาร	๒๕๖๓	๗๐	๘๔	๑๒๐.๐๐
		๒๕๖๔	๗๐	๙๘	๑๔๐.๐๐
		๒๕๖๕	๗๐	๘๘	๑๒๕.๗๑
๔.๖	หลักสูตรศิลปศาสตรบัณฑิต สาขาวิชาภาษาไทย และการสื่อสาร	๒๕๖๓	๖๐	๕๐	๘๓.๓๓
		๒๕๖๔	๖๐	๗๓	๑๒๑.๖๗
		๒๕๖๕	๖๐	๖๗	๑๑๑.๖๗
๔.๗	หลักสูตรศิลปศาสตรบัณฑิต สาขาวิชา ภาษาอังกฤษและการสื่อสาร	๒๕๖๓	๙๐	๑๐๒	๑๑๓.๓๓
		๒๕๖๔	๙๐	๑๐๔	๑๑๕.๕๖
		๒๕๖๕	๙๐	๘๗	๙๖.๖๗
๔.๘	หลักสูตรศิลปศาสตรบัณฑิต สาขาวิชานวัตกรรม การจัดการมรดกทางวัฒนธรรม	๒๕๖๕	๕๐	๔	๘.๐๐
๔.๙	หลักสูตรศิลปศาสตรบัณฑิต สาขาวิชา ภาษาอังกฤษเพื่อธุรกิจในยุคดิจิทัล (ภาษาอังกฤษ)	๒๕๖๕	๕๐	๔๓	๘๖.๐๐
๔.๑๐	หลักสูตรศึกษาศาสตรบัณฑิต วิชาเอกคณิตศาสตร์	๒๕๖๓	๓๐	๔๑	๑๓๖.๖๗
		๒๕๖๔	๓๐	๓๐	๑๐๐.๐๐
		๒๕๖๕	๓๐	๒๗	๙๐.๐๐
๔.๑๑	หลักสูตรศึกษาศาสตรบัณฑิต วิชาเอกเคมี	๒๕๖๓	๓๐	๑๕	๕๐.๐๐
		๒๕๖๔	๓๐	๒๗	๙๐.๐๐
		๒๕๖๕	๓๐	๑๘	๖๐.๐๐
๔.๑๒	หลักสูตรศึกษาศาสตรบัณฑิต วิชาเอกชีววิทยา	๒๕๖๓	๓๐	๒๑	๗๐.๐๐
		๒๕๖๔	๓๐	๓๑	๑๐๓.๓๓
		๒๕๖๕	๓๐	๒๓	๗๖.๖๗
๔.๑๓	หลักสูตรศึกษาศาสตรบัณฑิต วิชาเอกดนตรีศึกษา	๒๕๖๓	๓๐	๑๓	๔๓.๓๓
		๒๕๖๔	๓๐	๓๐	๑๐๐.๐๐
		๒๕๖๕	๓๐	๒๑	๗๐.๐๐
๔.๑๔	หลักสูตรศึกษาศาสตรบัณฑิต วิชาเอกเทคโนโลยี	๒๕๖๓	๓๐	๑๔	๔๖.๖๗
		๒๕๖๔	๓๐	๒๙	๙๖.๖๗
		๒๕๖๕	๓๐	๑๘	๖๐.๐๐
๔.๑๕	หลักสูตรศึกษาศาสตรบัณฑิต วิชาเอกพลศึกษา	๒๕๖๓	๓๐	๓๓	๑๑๐.๐๐
		๒๕๖๔	๓๐	๓๐	๑๐๐.๐๐
		๒๕๖๕	๓๐	๒๙	๙๖.๖๗
๔.๑๖	หลักสูตรศึกษาศาสตรบัณฑิต วิชาเอกฟิสิกส์	๒๕๖๓	๓๐	๑๖	๕๓.๓๓
		๒๕๖๔	๓๐	๓๐	๑๐๐.๐๐
		๒๕๖๕	๓๐	๒๔	๘๐.๐๐
๔.๑๗	หลักสูตรศึกษาศาสตรบัณฑิต วิชาเอกภาษาไทย	๒๕๖๓	๓๐	๓๐	๑๐๐.๐๐
		๒๕๖๔	๓๐	๓๐	๑๐๐.๐๐

ลำดับ	คณะ/หลักสูตร	ปี การศึกษา	แผนรับ	ลงทะเบียน	ร้อยละเทียบ แผนรับ
		๒๕๖๕	๓๐	๒๙	๙๖.๖๗
๔.๑๘	หลักสูตรศึกษาศาสตรบัณฑิต วิชาเอก ภาษาอังกฤษ	๒๕๖๓	๓๐	๓๙	๑๓๐.๐๐
		๒๕๖๔	๓๐	๓๐	๑๐๐.๐๐
		๒๕๖๕	๓๐	๒๘	๙๓.๓๓
๔.๑๙	หลักสูตรศึกษาศาสตรบัณฑิต วิชาเอกสังคมศึกษา	๒๕๖๓	๓๐	๓๗	๑๒๓.๓๓
		๒๕๖๔	๓๐	๓๐	๑๐๐.๐๐
		๒๕๖๕	๓๐	๓๐	๑๐๐.๐๐
	รวมคณะศิลปศาสตร์	๒๕๖๓	๘๒๐	๗๘๐	๙๕.๑๒
๒๕๖๔		๘๒๐	๘๓๕	๑๐๑.๘๓	
๒๕๖๕		๙๒๐	๘๐๙	๘๗.๙๓	
๕	คณะเภสัชศาสตร์				
๕.๑	หลักสูตรเภสัชศาสตรบัณฑิต	๒๕๖๓	๑๓๘	๑๓๙	๑๐๐.๗๒
		๒๕๖๔	๑๒๓	๑๒๕	๑๐๑.๖๓
		๒๕๖๕	๑๒๓	๑๓๒	๑๐๗.๓๒
	รวมคณะเภสัชศาสตร์	๒๕๖๓	๑๓๘	๑๓๙	๑๐๐.๗๒
๒๕๖๔		๑๒๓	๑๒๕	๑๐๑.๖๓	
๒๕๖๕		๑๒๓	๑๓๒	๑๐๗.๓๒	
๖	คณะบริหารศาสตร์				
๖.๑	หลักสูตรบริหารธุรกิจบัณฑิต สาขาวิชาการเงิน และการลงทุน	๒๕๖๓	๑๕๐	๔๔	๒๙.๓๓
		๒๕๖๔	๑๐๐	๔๐	๔๐.๐๐
		๒๕๖๕	๑๐๐	๑๓๕	๑๓๕.๐๐
๖.๒	หลักสูตรบริหารธุรกิจบัณฑิต สาขาวิชาการจัดการ ธุรกิจ	๒๕๖๓	๑๕๐	๑๔๘	๙๘.๖๗
		๒๕๖๔	๑๕๐	๑๙๙	๑๓๒.๖๗
		๒๕๖๕	๑๕๐	๒๕๒	๑๖๘.๐๐
๖.๓	หลักสูตรบริหารธุรกิจบัณฑิต สาขาวิชาการตลาด	๒๕๖๓	๒๒๐	๑๓๘	๖๒.๗๓
		๒๕๖๔	๑๒๒	๑๓๒	๑๐๘.๒๐
		๒๕๖๕	๑๒๐	๑๕๑	๑๒๕.๘๓
๖.๔	หลักสูตรบริหารธุรกิจบัณฑิต สาขาวิชานวัตกรรมการ จัดการโรงแรมและการบริการ	๒๕๖๓	๑๓๐	๑๔๙	๑๑๔.๖๒
		๒๕๖๔	๑๓๐	๗๔	๕๖.๙๒
		๒๕๖๕	๑๓๐	๖๒	๔๗.๖๙
๖.๕	หลักสูตรบริหารธุรกิจบัณฑิต สาขาวิชาการจัดการ ธุรกิจระหว่างประเทศ (หลักสูตรภาษาอังกฤษ)	๒๕๖๓	๓๐	๒๗	๙๐.๐๐
		๒๕๖๔	๕๐	๓๑	๖๒.๐๐
		๒๕๖๕	๕๐	๔๘	๙๖.๐๐
๖.๖	หลักสูตรบัญชีบัณฑิต	๒๕๖๓	๒๒๐	๒๒๓	๑๐๑.๓๖
		๒๕๖๔	๑๘๐	๒๓๓	๑๒๙.๔๔
		๒๕๖๕	๒๐๐	๒๖๘	๑๓๔.๐๐

ลำดับ	คณะ/หลักสูตร	ปี การศึกษา	แผนรับ	ลงทะเบียน	ร้อยละเทียบ แผนรับ
	รวมคณะบริหารศาสตร์	๒๕๖๓	๙๐๐	๗๒๙	๘๑.๐๐
		๒๕๖๔	๗๓๒	๗๐๙	๙๖.๘๖
		๒๕๖๕	๗๕๐	๙๑๖	๑๒๒.๒๓
๗.	วิทยาลัยแพทยศาสตร์และการสาธารณสุข				
๗.๑	หลักสูตรแพทยศาสตรบัณฑิต	๒๕๖๓	๖๘	๘๙	๑๓๐.๘๘
		๒๕๖๔	๖๘	๖๘	๑๐๐.๐๐
		๒๕๖๕	๖๘	๖๘	๑๐๐.๐๐
๗.๒	หลักสูตรสาธารณสุขศาสตรบัณฑิต สาขาวิชา สาธารณสุขศาสตร์	๒๕๖๓	๗๕	๙๗	๑๒๙.๓๓
		๒๕๖๔	๗๕	๙๘	๑๓๐.๖๗
		๒๕๖๕	๗๕	๘๑	๑๐๘.๐๐
๗.๓	หลักสูตรวิทยาศาสตรบัณฑิต สาขาวิชานามัย สิ่งแวดล้อม	๒๕๖๓	๗๕	๕๙	๗๘.๖๗
		๒๕๖๔	๗๕	๗๓	๙๗.๓๓
		๒๕๖๕	๗๕	๗๔	๙๘.๖๗
	รวมวิทยาลัยแพทยศาสตร์และการสาธารณสุข	๒๕๖๓	๒๑๘	๒๔๕	๑๑๒.๓๙
		๒๕๖๔	๒๑๘	๒๓๙	๑๐๙.๖๓
		๒๕๖๕	๒๑๘	๒๒๓	๑๐๒.๒๙
๘.	คณะศิลปประยุกต์และสถาปัตยกรรมศาสตร์				
๘.๑	หลักสูตรศิลปกรรมศาสตรบัณฑิต สาขาวิชาดิจิทัล อาร์ตและการออกแบบ	๒๕๖๓	๖๕	๒๗	๔๑.๕๔
		๒๕๖๔	๖๕	๑๙	๒๙.๒๓
		๒๕๖๕	๖๕	๓๓	๕๐.๗๗
๘.๒	หลักสูตรสถาปัตยกรรมศาสตรบัณฑิต สาขาวิชาสถาปัตยกรรมศาสตร์	๒๕๖๓	๔๐	๓๗	๙๒.๕๐
		๒๕๖๔	๔๐	๕๒	๑๓๐.๐๐
		๒๕๖๕	๔๐	๕๓	๑๓๒.๕๐
	รวมคณะศิลปประยุกต์และสถาปัตยกรรมศาสตร์	๒๕๖๓	๑๐๕	๖๔	๖๐.๙๕
		๒๕๖๔	๑๐๕	๗๑	๖๗.๖๒
		๒๕๖๕	๑๐๕	๘๖	๘๑.๙๐
๙	คณะนิติศาสตร์				
๙.๑	หลักสูตรนิติศาสตรบัณฑิต	๒๕๖๓	๔๐๐	๓๕๘	๘๙.๕๐
		๒๕๖๔	๔๐๐	๔๔๖	๑๑๑.๕๐
		๒๕๖๕	๔๐๐	๔๔๔	๑๑๑.๐๐
	รวมคณะนิติศาสตร์	๒๕๖๓	๔๐๐	๓๕๘	๘๙.๕๐
		๒๕๖๔	๔๐๐	๔๔๖	๑๑๑.๕๐
		๒๕๖๕	๔๐๐	๔๔๔	๑๑๑.๐๐
๑๐	คณะรัฐศาสตร์				
๑๐.๑	หลักสูตรรัฐศาสตรบัณฑิต สาขาวิชาการปกครอง	๒๕๖๓	๑๙๐	๑๙๔	๑๐๒.๑๑
		๒๕๖๔	๑๙๐	๑๘๔	๙๖.๘๔
		๒๕๖๕	๑๙๐	๒๔๑	๑๒๖.๘๔

ลำดับ	คณะ/หลักสูตร	ปีการศึกษา	แผนรับ	ลงทะเบียน	ร้อยละเทียบ แผนรับ
๑๐.๒	หลักสูตรรัฐประศาสนศาสตรบัณฑิต สาขาวิชา รัฐประศาสนศาสตร์ (วิชาเอกการบริหารรัฐกิจ และวิชาเอกการบริหารท้องถิ่น)	๒๕๖๓	๒๔๐	๒๐๕	๘๕.๔๒
		๒๕๖๔	๒๓๐	๒๕๖	๑๑๑.๓๐
		๒๕๖๕	๒๓๐	๒๗๗	๑๒๐.๔๓
	รวมคณะรัฐศาสตร์	๒๕๖๓	๔๓๐	๓๙๙	๙๒.๗๙
		๒๕๖๔	๔๒๐	๔๔๐	๑๐๔.๗๖
		๒๕๖๕	๔๒๐	๕๑๘	๑๒๓.๓๓
๑๑	คณะพยาบาลศาสตร์				
๑๑.๑		๒๕๖๓	๑๐๐	๑๒๔	๑๒๔.๐๐
		๒๕๖๔	๑๐๐	๑๐๕	๑๐๕.๐๐
		๒๕๖๕	๑๐๐	๑๑๐	๑๑๐.๐๐
	รวมคณะพยาบาลศาสตร์	๒๕๖๓	๑๐๐	๑๒๔	๑๒๔.๐๐
		๒๕๖๔	๑๐๐	๑๐๕	๑๐๕.๐๐
		๒๕๖๕	๑๐๐	๑๑๐	๑๑๐.๐๐
	รวมทุกคณะ	๒๕๖๓	๔,๗๐๑	๔,๑๒๒	๘๗.๖๘
		๒๕๖๔	๔,๔๙๓	๔,๕๑๑	๑๐๐.๔๐
		๒๕๖๕	๔,๕๕๖	๔,๙๑๗	๑๐๗.๙๒

ในปีการศึกษา ๒๕๖๕ มหาวิทยาลัยอุบลราชธานี ได้ดำเนินการเปิดรับสมัครบุคคลเข้าศึกษาในโครงการเรียนล่วงหน้า (pre-degree) ซึ่งเป็นโครงการที่เปิดโอกาสให้นักเรียนชั้นมัธยมศึกษาตอนปลาย หรือบุคคลภายนอกที่สนใจเข้าศึกษา โดยขึ้นทะเบียนเป็นผู้เรียนและลงทะเบียนเรียนในรายวิชาหรือชุดวิชาที่เปิดสอนในมหาวิทยาลัยอุบลราชธานี ได้เข้าศึกษาในรายวิชาต่างๆ ของหลักสูตรในระดับปริญญาตรี และสามารถเก็บสะสมหน่วยกิตจากรายวิชาที่เรียนเพื่อนำไปเทียบรายวิชาเรียนและโอนหน่วยกิตได้ในอนาคต ซึ่งมีรายวิชาที่จัดการเรียนการสอน จำนวน ๑๕ รายวิชา มีผู้สมัคร จำนวน ๒๐๙ คน และมีผู้ลงทะเบียน จำนวน ๒๐๖ คน โดยมีรายละเอียดตามตารางที่ ๔

ตารางที่ ๔ ผลการคัดเลือกโครงการเรียนล่วงหน้า ประจำปีการศึกษา ๒๕๖๕  
(ข้อมูล ณ วันที่ ๗ กรกฎาคม ๒๕๖๕)

ลำดับ	วิชาที่เปิดรับ	จำนวนผู้สมัคร (คน)	จำนวน ลงทะเบียน (คน)	หมายเหตุ
๑	คณะวิทยาศาสตร์	๔๘	๔๘	
๑.๑	ชีววิทยา ๑	๘	๘	
๑.๒	เคมีทั่วไป	๖	๖	
๑.๓	ฟิสิกส์ทั่วไป ๑	๖	๖	
๑.๔	แคลคูลัส ๑	๘	๘	
๑.๕	การเขียนโปรแกรมเบื้องต้น	๒๐	๒๐	
๑.๖	การเขียนโปรแกรมบนเว็บ	๐	๐	ปิดรายวิชา
๑.๗	การเขียนโปรแกรมสำหรับอุปกรณ์ เคลื่อนที่	๐	๐	ปิดรายวิชา

ลำดับ	วิชาที่เปิดรับ	จำนวนผู้สมัคร (คน)	จำนวน ลงทะเบียน (คน)	หมายเหตุ
๒	คณะเกษตรศาสตร์	๐	๐	ผู้สนใจโครงการเรียนล่วงหน้า จำนวน ๑ คน ลงทะเบียน เรียนรายวิชาชีววิทยา ๑
๒.๑	โภชนศาสตร์สัตว์	๐	๐	ปิดรายวิชา
๒.๒	การผลิตและอุตสาหกรรมเกษตร เบื้องต้น	๐	๐	ปิดรายวิชา
๒.๓	การจัดการข้อมูลทางการเกษตร	๐	๐	ปิดรายวิชา
๓	คณะศิลปศาสตร์	๔๑	๔๑	
๓.๑	ภาษาอังกฤษพื้นฐาน ๑	๘	๘	
๓.๒	ภาษาอังกฤษพื้นฐาน ๒	๖	๖	
๓.๓	ภาษาอังกฤษแบบเข้ม	๒๗	๒๗	
๔	คณะบริหารศาสตร์	๔๖	๔๓	
๔.๑	ทักษะการเงินในชีวิตประจำวัน	๒๔	๒๓	
๔.๒	ธุรกิจเบื้องต้นและกฎหมายธุรกิจ	๒๒	๒๐	
๕	คณะรัฐศาสตร์	๗๔	๗๔	
๕.๑	ความรู้เบื้องต้นเกี่ยวกับความสัมพันธ์ ระหว่างประเทศ	๓๗	๓๗	
๕.๒	ความรู้เบื้องต้นเกี่ยวกับรัฐศาสตร์	๓๗	๓๗	
รวม		๒๐๙	๒๐๖	

หมายเหตุ : ๑. \* หมายถึง จำนวนผู้ลงทะเบียนน้อยกว่า ๑๐ คน มหาวิทยาลัยอาจปิดรายวิชาที่เปิดสอน  
 \*\* หมายถึง จำนวนผู้ลงทะเบียนน้อยกว่า ๑๐ คน มหาวิทยาลัยอาจปิดรายวิชาที่เปิดสอน  
 ๒. จำนวนผู้สมัครโครงการเรียนล่วงหน้า นับเป็นรายหัวที่สมัครได้จำนวน ๑๕๘ คน และรายงานตัวขึ้น  
 ทะเบียนนักศึกษาจำนวน ๑๕๓ คน  
 ๓. ผลการคัดเลือกกลุ่มบุคคลภายนอก รับผิดชอบจำนวน ๕ คน รายงานตัวขึ้นทะเบียนนักศึกษาจำนวน ๕ คน

## ๒. ระดับบัณฑิตศึกษา

ในปีการศึกษา ๒๕๖๕ มหาวิทยาลัยอุบลราชธานี ได้ดำเนินการคัดเลือกบุคคลเข้าศึกษาใน  
 มหาวิทยาลัยอุบลราชธานี ระดับบัณฑิตศึกษา โดยมีการรับสมัครเพื่อคัดเลือกบุคคลเข้าศึกษา จำนวน ๓ ช่วง คือ  
 ภาคการศึกษาต้น ภาคการศึกษาปลาย และภาคพิเศษแบบช่วงเดียว และมีการเปิดรับนักศึกษาต่างชาติที่สนใจจะเข้า  
 ศึกษาในคณะหลักสูตรต่าง ๆ ดำเนินการรับโดยวิธีรับตรงและรับผ่านความร่วมมือระหว่างคณะ/หลักสูตร  
 กับสถาบันการศึกษาและองค์กรต่าง ๆ ของจำนวนรับตามแผนการรับ ประจำปีการศึกษา ๒๕๖๕ โดยได้กำหนด  
 คุณสมบัติและเงื่อนไขตามที่คณะกรรมการดำเนินการคัดเลือกบุคคลเข้าศึกษาในมหาวิทยาลัยอุบลราชธานี ประจำปี  
 การศึกษา ๒๕๖๕ ที่กำหนดคุณสมบัติ องค์กรประกอบ เกณฑ์การตัดสินคัดเลือกและวิธีการในการคัดเลือกบุคคลเข้าศึกษา  
 ของแต่ละคณะ/หลักสูตร โดยมีแผนการรับที่สภามหาวิทยาลัยฯ พิจารณาอนุมัตินักศึกษาเข้าศึกษาจำนวน ๒๕๘ คน  
 จำแนกเป็นระดับปริญญาโท จำนวน ๒๐๗ คน และระดับปริญญาเอก จำนวน ๕๑ คน ซึ่งผลการดำเนินงานพบว่า  
 ในระดับปริญญาโท มีผู้ลงทะเบียนเรียน จำนวน ๗๔ คน คิดเป็นร้อยละ ๓๕.๗๕ และระดับปริญญาเอก มีผู้ลงทะเบียน  
 เรียน จำนวน ๑๑ คน คิดเป็นร้อยละ ๒๑.๕๗

เมื่อพิจารณา...

เมื่อพิจารณาเปรียบเทียบแผน-ผลการคัดเลือกบุคคลเข้าศึกษาในมหาวิทยาลัยอุบลราชธานี ระหว่างปี การศึกษา ๒๕๖๓ - ๒๕๖๕ พบว่า จำนวนรับเข้าศึกษาในภาพรวมมีแนวโน้มลดลง เมื่อเทียบกับแผนรับใน ปี ๒๕๖๓ - ๒๕๖๕ โดยในปี ๒๕๖๓ มีผู้เข้าศึกษาจำนวน ๑๑๙ คน คิดเป็นร้อยละ ๓๙.๘๐ ในปี ๒๕๖๔ - ๒๕๖๕ มีผู้เข้าศึกษาจำนวน ๑๑๖ คน และ ๘๕ คน คิดเป็นร้อยละ ๒๘.๒๒ และ คิดเป็นร้อยละ ๓๒.๙๕ ตามลำดับ โดยมี รายละเอียดดังตารางที่ ๕

ตารางที่ ๕ รายงานผลการคัดเลือกบุคคลเข้าศึกษาในมหาวิทยาลัยอุบลราชธานี  
ระดับบัณฑิตศึกษา ปีการศึกษา ๒๕๖๓ - ๒๕๖๕ จำแนกตามคณะ (ข้อมูล ณ วันที่ ๑๗ มิถุนายน ๒๕๖๕)

คณะ	ปีการศึกษา ๒๕๖๓			ปีการศึกษา ๒๕๖๔			ปีการศึกษา ๒๕๖๕		
	แผน	รายงานตัว (เทียบแผน)		แผน	รายงานตัว (เทียบแผน)		แผน	รายงานตัว (เทียบแผน)	
		จำนวน	ร้อยละ		จำนวน	ร้อยละ		จำนวน	ร้อยละ
<b>๑.คณะเกษตรศาสตร์</b>	๔๙	๑๔	๒๘.๕๗	๑๐๘	๔	๓.๗๐	๔๙	๑๒	๒๔.๔๙
ปริญญาโท	๓๗	๑๓	๓๕.๑๔	๘๔	๓	๓.๕๗	๓๗	๑๐	๒๗.๐๓
ปริญญาเอก	๑๒	๑	๐.๘๒	๒๔	๑	๔.๑๗	๑๒	๒	๑๖.๖๗
<b>๒.คณะวิทยาศาสตร์</b>	๘๐	๑๙	๒๓.๗๕	๑๑๐	๓๕	๓๑.๘๒	๗๐	๒๐	๒๘.๕๗
ปริญญาโท	๖๕	๑๓	๒๐.๐๐	๙๐	๒๙	๓๒.๒๒	๕๕	๑๖	๒๙.๐๙
ปริญญาเอก	๑๕	๖	๔๐.๐๐	๒๐	๖	๓๐.๐๐	๑๕	๔	๒๖.๖๗
<b>๓.คณะวิศวกรรมศาสตร์</b>	๘๙	๒๔	๒๖.๙๗	๘๙	๒๗	๓๐.๓๔	๕๖	๘	๑๔.๒๙
ปริญญาโท	๖๘	๑๒	๑๗.๖๕	๖๘	๒๑	๓๐.๘๘	๓๗	๕	๑๓.๕๑
ปริญญาเอก	๒๑	๑๒	๕๗.๑๔	๒๑	๖	๒๘.๕๗	๑๙	๓	๑๕.๗๙
<b>๔.คณะศิลปศาสตร์</b>	๑๕	๑๑	๗๓.๓๓	๓๐	๖	๒๐.๐๐	๑๕	๑	๖.๖๗
ปริญญาโท	๑๕	๑๑	๗๓.๓๓	๓๐	๖	๒๐.๐๐	๑๕	๑	๖.๖๗
<b>๕.คณะเภสัชศาสตร์</b>	๑๕	๗	๔๖.๖๗	๑๕	๐	๐.๐๐	๑๕	๗	๔๖.๖๗
ปริญญาโท	๑๐	๕	๕๐.๐๐	๑๐	๐	๐.๐๐	๑๐	๕	๕๐.๐๐
ปริญญาเอก	๕	๒	๔๐.๐๐	๕	๐	๐.๐๐	๕	๒	๔๐.๐๐
<b>๖.คณะบริหารศาสตร์</b>	๓๕	๑๒	๓๔.๒๙	๓๕	๑๕	๔๒.๘๖	๓๕	๑๔	๔๐.๐๐
ปริญญาโท	๓๕	๑๒	๓๔.๒๙	๓๕	๑๕	๔๒.๘๖	๓๕	๑๔	๔๐.๐๐
<b>๗.วิทยาลัยแพทยศาสตร์ และการสาธารณสุข</b>	๑๖	๓๒	๒๐๐.๐๐	๒๔	๒๙	๑๒๐.๘๓	๑๘	๒๓	๑๒๗.๗๘
ปริญญาโท	๑๖	๓๒	๒๐๐.๐๐	๒๔	๒๙	๑๒๐.๘๓	๑๘	๒๓	๑๒๗.๗๘
<b>รวมปริญญาโท</b>	๒๔๖	๙๘	๔๐.๐๐	๓๔๑	๑๐๓	๓๐.๒๑	๒๐๗	๗๔	๓๕.๗๕
<b>รวมปริญญาเอก</b>	๕๓	๒๑	๓๙.๖๒	๗๐	๑๓	๑๘.๕๗	๕๑	๑๑	๒๑.๕๗
<b>รวมทั้งหมด</b>	๒๙๙	๑๑๙	๓๙.๘๐	๔๑๑	๑๑๖	๒๘.๒๒	๒๕๘	๘๕	๓๒.๙๕

จึงเสนอที่ประชุมสภามหาวิทยาลัยเพื่อโปรดรับทราบ ผลการดำเนินงานคัดเลือกบุคคลเข้าศึกษาใน มหาวิทยาลัยอุบลราชธานี ระดับปริญญาตรีและระดับบัณฑิตศึกษา ประจำปีการศึกษา ๒๕๖๕ และระยะ ๓ ปี (ปีการศึกษา ๒๕๖๓ - ๒๕๖๕) และโครงการเรียนล่วงหน้า (pre-degree) ประจำปีการศึกษา ๒๕๖๕

### ที่ประชุมมีข้อเสนอแนะเพิ่มเติม ดังนี้

๑. มอบมมหาวิทยาลัยพิจารณาปรับปรุงและพัฒนาหลักสูตรที่สอดคล้องกับความต้องการของผู้เรียนในปัจจุบัน ที่เน้นการปฏิบัติงานในสถานประกอบการ เพื่อให้ได้รับประสบการณ์ตรงจากสถานประกอบการ ก่อให้เกิดการพัฒนาทักษะด้านต่างๆ แก่นักศึกษา ทำให้นักศึกษาสามารถค้นพบศักยภาพที่แท้จริงและความต้องการด้านงานอาชีพชัดเจนมากขึ้น ทั้งนี้ ระยะเวลาของหลักสูตรอาจจะน้อยกว่าระยะเวลาการศึกษาในระดับปริญญาตรีโดยทั่วไป โดยลดรายวิชาศึกษาทั่วไป แต่เพิ่มรายวิชาที่เกี่ยวข้องกับวิชาชีพให้มากขึ้น

๒. มอบมมหาวิทยาลัยพิจารณาพัฒนาหลักสูตรใหม่ เพื่อการแก้ปัญหาการรับนักศึกษาในหลักสูตรที่รับนักศึกษาได้ต่ำกว่าแผนการรับจำนวนมาก หรือพัฒนาหลักสูตรใหม่ เพื่อทดแทนหลักสูตรที่ไม่เป็นความต้องการของผู้เรียน หรือหลักสูตรในรูปแบบบูรณาการที่นำองค์ความรู้ในสาขาวิชาต่างๆ มารวมกันให้มีจุดเด่นและเป็นที่น่าสนใจแก่ผู้ต้องการศึกษาให้มากขึ้น เช่น หลักสูตรบริหารธุรกิจบัณฑิต สาขาวิชานวัตกรรมจัดการโรงแรมและการบริการ ที่บูรณาการองค์ความรู้ด้านอื่นๆ เช่น ด้านอาหาร ด้านการดูแลสุขภาพ ด้านการออกกำลังกาย จากคณะวิชาต่างๆ ที่เกี่ยวข้อง เป็นต้น

๓. มอบมมหาวิทยาลัยพัฒนาหลักสูตรเพื่อการเรียนรู้ตลอดชีวิต ทั้งในรูปแบบของ New skill Upskill และ Reskill ที่ตรงต่อความต้องการของผู้เรียนทุกช่วงวัย ซึ่งจะสอดคล้องกับสถานการณ์ปัจจุบันที่มีผู้ต้องการเรียนในระดับบัณฑิตศึกษาลดลง อีกทั้งพัฒนาคุณภาพการศึกษา และพัฒนาคุณภาพบัณฑิตของมหาวิทยาลัยให้ดียิ่งขึ้นเพื่อความยั่งยืนมหาวิทยาลัย

๔. มอบมมหาวิทยาลัยดำเนินการแต่งตั้งคณะทำงานในการตรวจสอบหลักสูตรที่ไม่ตอบโจทย์ความต้องการของกลุ่มเป้าหมาย สถานการณ์ปัจจุบันและอนาคต รวมทั้งให้ข้อเสนอในการปรับปรุงหลักสูตร ยุบรวมหลักสูตรหรือปิดหลักสูตร ประกอบด้วยกรรมการสภามหาวิทยาลัยผู้ทรงคุณวุฒิ จำนวน ๔ คน ได้แก่ ๑) ศาสตราจารย์ณรงค์ สารีสุต ๒) รองศาสตราจารย์นายแพทย์สุธรรม ปิ่นเจริญ ๓) รองศาสตราจารย์ธนชาติ นุ่มนนท์ และ ๔) นางสีลาภรณ์ บัวสาย ผู้บริหารมหาวิทยาลัย จำนวน ๔ คน และกรรมการผู้ทรงคุณวุฒิภายนอก จำนวน ๒ คน ทั้งนี้ ให้คณะทำงานชุดดังกล่าวรายงานผลการดำเนินงานให้สภามหาวิทยาลัยเพื่อทราบและพิจารณาผลการศึกษาวิเคราะห์ข้อมูลต่างๆ ภายในระยะเวลา ๒ เดือน และมอบให้มหาวิทยาลัยดำเนินการจัดทำข้อมูลประสิทธิภาพและประสิทธิผลการดำเนินงานของหลักสูตรย้อนหลัง ๕ ปี เช่น จำนวนนักศึกษา จำนวนผู้สำเร็จการศึกษา ภาวะการมีงานทำของผู้สำเร็จการศึกษา ความพึงพอใจของผู้ใช้บัณฑิต จำนวนอาจารย์ประจำหลักสูตร ภาระงานของอาจารย์ผู้สอน ต้นทุนค่าใช้จ่ายของหลักสูตร เป็นต้น เพื่อให้คณะทำงานชุดดังกล่าวใช้เป็นมูลประกอบการดำเนินงานต่อไป

**มติที่ประชุม รับทราบ และมอบมหาวิทยาลัยดำเนินการตามข้อเสนอแนะเพิ่มเติมของคณะกรรมการสภามหาวิทยาลัยต่อไป**

### ๑.๒.๓ สำนักงานคดีปราบปรามการทุจริตภาค ๓ ได้ยื่นฟ้องนายประกอบ วิโรจนัญญ

กับพวกรวม ๘ คน ต่อศาลอาญาคดีทุจริตและประพฤติมิชอบภาค ๓

สำนักงานกฎหมายและนิติการ โดยนายสุพจน์ ชาลีพล นิติกรสำนักงานกฎหมายและนิติการ นำเสนอที่ประชุมเพื่อทราบ ดังนี้

๑. มหาวิทยาลัยได้มีคำสั่งที่ ๒๐๔/๒๕๕๕ ลงวันที่ ๙ มีนาคม ๒๕๕๕ แต่งตั้งคณะกรรมการสอบข้อเท็จจริง เพื่อตรวจสอบการอนุมัติและเบิกจ่ายเงินตามบัญชีเงินฝากธนาคารกรุงไทย จำกัด (มหาชน) เลขที่บัญชี ๓๑๔-๑-๙๐๗๔๐-๔ และบัญชีเงินฝากธนาคารกรุงไทย จำกัด (มหาชน) เลขที่บัญชี ๓๑๔-๖-๐๒๕๘๙-๒ และคณะกรรมการสอบข้อเท็จจริงเบื้องต้นได้รายงานผลการตรวจสอบลงวันที่ ๙ มกราคม ๒๕๕๖ ต่อรองศาสตราจารย์ณรงค์ วีระวัฒน์สุข อธิการบดีในขณะนั้น สรุปได้ว่าการอนุมัติและการเบิกจ่ายเงินรายได้ตามบัญชีเงินฝากธนาคารกรุงไทย จำกัด (มหาชน) สาขาวารินชำราบ ชื่อบัญชี "เงินบริการวิชาการและพัฒนา ม.อุบลฯ" ประเภทออมทรัพย์ เลขที่บัญชี ๓๑๔-๑-๙๐๗๔๐-๔

และประเภท...



และประเภทกระแสรายวัน เลขที่บัญชี ๓๑๔-๖-๐๒๕๘๙-๒ ของเจ้าหน้าที่ที่เกี่ยวข้องที่ไม่ได้ปฏิบัติตามระเบียบมหาวิทยาลัยอุบลราชธานี ว่าด้วย การเงินและทรัพย์สินของมหาวิทยาลัยอุบลราชธานี พ.ศ. ๒๕๓๔ และที่แก้ไขเพิ่มเติม เป็นเหตุให้มหาวิทยาลัยอุบลราชธานีได้รับความเสียหายเป็นเงินจำนวน ๓๔,๕๕๙,๕๖๕.๓๖ บาท จึงเสนอให้มหาวิทยาลัยอุบลราชธานีแต่งตั้งคณะกรรมการสอบข้อเท็จจริงความรับผิดชอบทางละเมิดกับบุคคลที่เกี่ยวข้องต่อไป

๒. มหาวิทยาลัยได้มีหนังสือที่ ศธ ๐๕๒๙(๑)/๐๑๓ ลงวันที่ ๙ กุมภาพันธ์ ๒๕๕๕ ขอให้คณะกรรมการ ป.ป.ช. ได้สวนดำเนินคดีกับศาสตราจารย์ประกอบ วิโรจนุกุล ในขณะดำรงตำแหน่งอธิการบดีมหาวิทยาลัยอุบลราชธานี และเจ้าหน้าที่ของรัฐที่เกี่ยวข้อง ในกรณีการอนุมัติและเบิกจ่ายเงินรายได้มหาวิทยาลัยในโครงการพัฒนาบุคลากรท้องถิ่น ระหว่างกรรมการปกครองส่วนท้องถิ่น กับ มหาวิทยาลัยอุบลราชธานี ตามบัญชีเงินฝากธนาคารกรุงไทย จำกัด (มหาชน) ชื่อ บัญชี เงินสนับสนุนการบริการวิชาการและพัฒนา ม.อุบลฯ เลขที่บัญชี ๓๑๔-๖-๐๒๕๘๙-๒ โดยไม่ชอบด้วยกฎหมาย

๓. มหาวิทยาลัยได้มีคำสั่งที่ ๒๔๖๔/๒๕๕๖ ลงวันที่ ๓ ตุลาคม ๒๕๕๖ แต่งตั้งคณะกรรมการสอบข้อเท็จจริงความรับผิดชอบทางละเมิดในกรณีดังกล่าวข้างต้น และคณะกรรมการสอบข้อเท็จจริงความรับผิดชอบทางละเมิดได้ รายงานผลการสอบข้อเท็จจริงความรับผิดชอบทางละเมิดลงวันที่ ๒๒ ธันวาคม ๒๕๕๘ ต่ออธิการบดีสรุปว่า ศาสตราจารย์หรือนายประกอบ วิโรจนุกุล และผู้ที่เกี่ยวข้องได้อนุมัติและเบิกจ่ายเงินรายได้ของมหาวิทยาลัยตามบัญชีเงินฝากธนาคารกรุงไทย จำกัด (มหาชน) ชื่อบัญชี เงินสนับสนุนการบริการวิชาการและพัฒนา ม.อุบลฯ เลขที่บัญชี ๓๑๔-๖-๐๒๕๘๙-๒ โดยไม่ชอบด้วยกฎหมาย จึงต้องรับผิดชอบใช้ค่าสินไหมทดแทนให้กับมหาวิทยาลัยตามสัดส่วนแห่งความรับผิดชอบของตน

๔. สำนักงานคดีปราบปรามการทุจริตภาค ๓ ได้มีหนังสือที่ อส ๐๐๔๑(ปท.๓.๑)/๔๖๙ ลงวันที่ ๒๖ กรกฎาคม ๒๕๖๕ เรียนอธิการบดีมหาวิทยาลัยอุบลราชธานีความว่า มหาวิทยาลัยเป็นผู้เสียหายในคดีอาญาตามสำนวนรายงานการไต่สวนข้อเท็จจริงของคณะกรรมการ ป.ป.ช. ๔๒-๑-๐๖๕/๒๕๕๕ คดีหมายเลขแดงที่ ๑๔๑-๑-๓๐/๒๕๖๕ ขอให้อัยการสูงสุดพิจารณาดำเนินคดีอาญากับศาสตราจารย์หรือนายประกอบ วิโรจนุกุล ขณะดำรงตำแหน่งอธิการบดี นายสัมพันธ์ มุลสาร ขณะดำรงตำแหน่งรองอธิการบดีฝ่ายวิชาการ นายทวีคุณ สวรรค์ตรานนท์ ขณะดำรงตำแหน่งรองอธิการบดีฝ่ายบริหาร นายสมหมาย ชินนาค ขณะดำรงตำแหน่งรองอธิการบดีฝ่ายวิจัย นายสุภชัย หาทองคำ ขณะดำรงตำแหน่งรองอธิการบดีฝ่ายบริหาร และนางวนิดา บุญพรหมณ์ ขณะดำรงตำแหน่งนักวิชาการเงินและบัญชี ผู้ถูกกล่าวหา ซึ่งประมวลกฎหมายวิธีพิจารณาความอาญา มาตรา ๔๔/๑ บัญญัติให้ผู้เสียหายมีสิทธิขอให้บังคับจำเลยชดใช้ค่าสินไหมทดแทนเพราะเหตุได้รับอันตรายแก่ชีวิต ร่างกาย จิตใจ หรือได้รับความเสื่อมเสียต่อเสรีภาพในร่างกาย ชื่อเสียง หรือได้รับความเสียหายในทางทรัพย์สินอันเนื่องมาจากการกระทำความผิดของจำเลยโดยยื่นคำร้องต่อศาลก่อนเริ่มสืบพยานหรือก่อนศาลมีคำวินิจฉัยชี้ขาด และคดีนี้สำนักงานอัยการพิเศษฝ่ายคดีปราบปรามการทุจริต ๑ ภาค ๓ ได้ขอให้คณะกรรมการ ป.ป.ช. แจ้งให้ศาสตราจารย์หรือนายประกอบ วิโรจนุกุล กับพวกรวม ๘ คน ไปพบพนักงานอัยการ สำนักงานอัยการพิเศษฝ่ายคดีปราบปรามการทุจริต ๑ ภาค ๓ เพื่อยื่นฟ้องเป็นจำเลยต่อศาลอาญาคดีทุจริตและประพฤติมิชอบภาค ๓ ในวันที่ ๑๖ สิงหาคม ๒๕๖๕ ดังนั้น หากมหาวิทยาลัยมีความประสงค์จะดำเนินการยื่นคำร้องขอให้จำเลยชดใช้ค่าสินไหมทดแทนในเรื่องดังกล่าว ขอให้ดำเนินการยื่นคำร้องตามประมวลกฎหมายวิธีพิจารณาความอาญา มาตรา ๔๔/๑ ที่ศาลอาญาคดีทุจริตและประพฤติมิชอบภาค ๓ จังหวัดสุรินทร์ก่อนวันนัดสืบพยานหรือก่อนที่ศาลจะมีคำวินิจฉัยชี้ขาดคดีด้วย

จึงเสนอที่ประชุมสภามหาวิทยาลัยเพื่อโปรดทราบ ดังนี้

๑. การที่พนักงานอัยการ สำนักงานอัยการพิเศษฝ่ายคดีปราบปรามการทุจริต ๑ ภาค ๓ ได้ยื่นฟ้อง ศาสตราจารย์หรือนายประกอบ วิโรจนุกุล นายสัมพันธ์ มุลสาร นายทวีคุณ สวรรค์ตรานนท์ นายสมหมาย ชินนาค นายสุภชัย หาทองคำ และนางวนิดา บุญพรหมณ์ ผู้ถูกกล่าวหา ต่อศาลอาญาคดีทุจริตและประพฤติมิชอบภาค ๓ จังหวัดสุรินทร์ เมื่อวันที่ ๑๖ สิงหาคม ๒๕๖๕ ตามประมวลกฎหมายอาญา มาตรา ๑๕๑ มาตรา ๑๕๗ ประกอบมาตรา ๙๑

๒. ปัจจุบันมหาวิทยาลัยยังไม่ได้รับสำนวนการไต่สวนจากคณะกรรมการ ป.ป.ช. เพื่อพิจารณามีคำสั่งลงโทษทางวินัยกับผู้ถูกกล่าวหาที่ยังรับราชการอยู่และที่พ้นราชการไปแล้วแต่ยังไม่พ้น ๓ ปี

๓. มหาวิทยาลัยอยู่ระหว่างดำเนินการประสานกับสำนักงานอัยการคุ้มครองสิทธิและช่วยเหลือทางกฎหมายและการบังคับคดีจังหวัดสุรินทร์ เพื่อใช้สิทธิเรียกร้องค่าสินไหมทดแทนทางแพ่งเข้าไปในคดีอาญาตามประมวลกฎหมายวิธีพิจารณาความอาญา มาตรา ๔๔/๑

๔. มหาวิทยาลัยอยู่ระหว่างการขอหารือไปยังคณะกรรมการ ป.ป.ช. เพื่อมีคำสั่งให้ผู้ถูกกล่าวหาที่ยังรับราชการอยู่ให้หยุดปฏิบัติหน้าที่ตั้งแต่วันที่ศาลมีคำสั่งประทับฟ้องไปจนกว่าศาลจะมีคำพิพากษา ตามพระราชบัญญัติประกอบรัฐธรรมนูญว่าด้วยการป้องกันและปราบปรามการทุจริต พ.ศ. ๒๕๖๑ มาตรา ๙๓ วรรคสอง ประกอบมาตรา ๘๑

### ที่ประชุมมีข้อเสนอแนะเพิ่มเติม ดังนี้

๑. มหาวิทยาลัยควรตรวจสอบว่าได้รับความเสียหายทางแพ่งในคดีอาญาดังกล่าวหรือไม่เป็นเงินจำนวนเท่าไร และจำเลยในคดีอาญาดังกล่าวจะต้องรับผิดชอบเป็นเงินจำนวนเท่าไรเป็นไปตามสัดส่วนของกรมบัญชีกลาง กำหนดไว้หรือไม่

๒. มหาวิทยาลัยควรแถลงข้อเท็จจริงเกี่ยวกับสัดส่วนความรับผิดชอบทางแพ่งของจำเลยแต่ละคนเข้าไปในคดีอาญาเพื่อให้ศาลอาญาทุจริตและประพฤติมิชอบภาค ๓ เพื่อเป็นข้อมูลประกอบการพิจารณาความเสียหายของมหาวิทยาลัยต่อไป

มติที่ประชุม รับทราบ และหากสำนักงานกฎหมายและนิติการมีผลความคืบหน้าเกี่ยวกับคดีดังกล่าวเป็นประการใดมอบให้สำนักงานกฎหมายและนิติการดำเนินการรายงานให้ที่ประชุมสภามหาวิทยาลัยเพื่อทราบ และมอบมหาวิทยาลัยดำเนินการตามข้อเสนอแนะเพิ่มเติมของคณะกรรมการสภามหาวิทยาลัยต่อไป

### ระเบียบวาระที่ ๒ เรื่องรับรองรายงานการประชุม

๒.๑ รับรองรายงานการประชุมสภามหาวิทยาลัยอุบลราชธานี ครั้งที่ ๗/๒๕๖๕  
เมื่อวันเสาร์ที่ ๓๐ กรกฎาคม ๒๕๖๕

มติที่ประชุม รับรองรายงานการประชุมโดยไม่มีการแก้ไข และมอบฝ่ายเลขานุการสภามหาวิทยาลัย ดำเนินการติดตามผลการดำเนินงานตามมติที่ประชุมสภามหาวิทยาลัย ของคณะ สำนัก และหน่วยงาน เพื่อรายงานผลการดำเนินงานให้ที่ประชุมสภามหาวิทยาลัยเพื่อทราบเป็นประจำทุกสองเดือน

### ระเบียบวาระที่ ๓ เรื่องสืบเนื่อง

๓.๑ (ร่าง) ข้อบังคับมหาวิทยาลัยอุบลราชธานี ว่าด้วย การบริหารจัดการโครงการวิจัย และโครงการบริการวิชาการ พ.ศ. ....

รองอธิการบดีฝ่ายวิจัย นวัตกรรมและบริการวิชาการ นำเสนอที่ประชุมเพื่อพิจารณาตามที่ สำนักงานส่งเสริมบริหารงานวิจัยฯ ได้เสนอ ร่าง ข้อบังคับมหาวิทยาลัยอุบลราชธานี ว่าด้วย การบริหารจัดการโครงการวิจัยและโครงการบริการวิชาการที่ได้รับเงินสนับสนุนจากหน่วยงานภายนอก พ.ศ. .... ต่อที่ประชุมคณะกรรมการสภามหาวิทยาลัย เมื่อคราวประชุมครั้งที่ ๖/๒๕๖๕ วันที่ ๒๕ มิถุนายน ๒๕๖๕ โดยที่ประชุมมีข้อเสนอแนะเพิ่มเติม ดังนี้

มอบสำนักงานส่งเสริมบริหารงานวิจัยฯ แก่ไข (ร่าง) ข้อบังคับมหาวิทยาลัยอุบลราชธานี เรื่อง การบริหารจัดการโครงการวิจัยและโครงการบริการวิชาการที่ได้รับเงินสนับสนุนจากหน่วยงานภายนอก พ.ศ. .... ดังนี้

๑. แก่ไขชื่อ (ร่าง) ข้อบังคับฯ เป็น (ร่าง) ข้อบังคับมหาวิทยาลัยอุบลราชธานี เรื่อง การบริหารจัดการโครงการวิจัยและโครงการบริการวิชาการ พ.ศ. .... และตัดคำว่า “หน่วยงานภายนอก” ออกจาก (ร่าง) ข้อบังคับฯ ทั้งหมด เพื่อให้การใช้จ่ายงบประมาณที่ได้รับการสนับสนุนครอบคลุมผู้ให้การสนับสนุนทุกประเภท ทั้งประเภทบุคคลและประเภทหน่วยงาน

๒. เพิ่มคำจำกัดความของ “ก.บ.ว.” ซึ่งเป็นคำย่อของ “คณะกรรมการบริหารโครงการวิจัยและบริการวิชาการของมหาวิทยาลัยอุบลราชธานี” ซึ่งได้มีกรกล่าวถึงใน (ร่าง) ข้อบังคับฯ แต่ยังไม่ได้มีการให้คำจำกัดความไว้

๓. แก่ไขคำจำกัดความของคำว่า “การบริการวิชาการ” หมายความว่า “โครงการหรือกิจกรรมที่ดำเนินการในรูปแบบใด ๆ ซึ่งเป็นการนำความรู้ทางวิชาการ ทักษะ หรือความเชี่ยวชาญของมหาวิทยาลัยไปเผยแพร่ให้บริการ หรือให้คำปรึกษาแก่ชุมชน สังคม กลุ่มบุคคล หน่วยงานของรัฐ รวมทั้งหน่วยงานเอกชน หรือกลุ่มองค์กรต่าง ๆ” เพื่อเพิ่มรูปแบบการบริการวิชาการในการให้คำปรึกษา รวมทั้งเพิ่มกลุ่มบุคคลผู้รับบริการวิชาการให้มีความครอบคลุมและกว้างขวางมากขึ้น

๔. แก่ไขคำจำกัดความของคำว่า “เงินสนับสนุน” หมายความว่า “เงินหรือทรัพย์สินใดๆ ที่ได้รับการสนับสนุนจากบุคคลภายนอก กลุ่มบุคคลภายนอก รวมถึงนิติบุคคล องค์กร หรือหน่วยงานภายนอก เพื่อให้มหาวิทยาลัยดำเนินกิจกรรมหรือโครงการตามเจตนารมณ์ของผู้สนับสนุน โดยไม่ขัดแย้งกับวัตถุประสงค์ของมหาวิทยาลัย” เพื่อเพิ่มบุคคลที่อาจเป็นผู้ให้เงินสนับสนุนให้มีความครอบคลุมและกว้างขวางมากขึ้น เช่น กรณีห้างหุ้นส่วนสามัญ บุคคล หรือกลุ่มบุคคลที่ทำ Start up

๕. แก่ไข เพิ่มเติมข้อความใน ข้อ ๑๓ วรรคแรก เป็น “เมื่อมหาวิทยาลัยได้รับเงินสนับสนุนโดยผ่านกองคลังแล้ว ให้หัวหน้าโครงการหรือประธาน ก.บ.ว. แล้วแต่กรณี แจ้งกองคลังเพื่อนำเงินสนับสนุนนั้นฝากไว้กับธนาคาร โดยระบุชื่อบัญชีให้มีความชัดเจนและสอดคล้องกับชื่อโครงการหรือตามผู้สนับสนุนกำหนด” เพื่อประสิทธิภาพของการบริหารด้านการเงินให้เกิดความโปร่งใส ตรวจสอบได้ และเป็นการบริหารจัดการความเสี่ยงป้องกันการทุจริต

๖. แก่ไข เพิ่มเติมข้อความใน ข้อ ๒๑ เป็น “หลังจากการดำเนินโครงการเสร็จสิ้น หากมีเงินเหลือจ่ายจากการดำเนินโครงการ และผู้สนับสนุนมิได้กำหนดไว้เป็นอย่างอื่น ให้นำส่งเป็นเงินรายได้ของมหาวิทยาลัย” เนื่องจากเงินเหลือจ่ายจากการดำเนินโครงการถือเป็นเงินรายได้ของมหาวิทยาลัย ซึ่งการใช้จ่ายเงินรายได้ของมหาวิทยาลัยต้องเป็นไปตามระเบียบมหาวิทยาลัยอุบลราชธานี ว่าด้วยการเงินและทรัพย์สิน พ.ศ. ๒๕๖๐ รวมทั้งมีพระราชบัญญัติวินัยการคลังฯ และระเบียบของทางราชการที่เกี่ยวข้องกำหนดไว้แล้ว จึงไม่ควรกำหนดให้อธิการบดีเป็นผู้มีอำนาจพิจารณาสั่งการในเรื่องการจัดสรรเงินรายได้ของมหาวิทยาลัยให้แก่ส่วนราชการ ซึ่งอาจเป็นความเสี่ยงในการบริหารจัดการและขัดต่อระเบียบข้อบังคับต่าง ๆ ได้

๗. มอบมหาวิทยาลัยพิจารณาทบทวนการตั้งคณะกรรมการบริหารโครงการวิจัยและบริการวิชาการของมหาวิทยาลัยอุบลราชธานี (ก.บ.ว.) เพื่อมาทำหน้าที่ในการกลั่นกรองโครงการวิจัยและบริการวิชาการ ซึ่งอาจทำให้การบริหารจัดการโครงการวิจัยและบริการวิชาการของมหาวิทยาลัยมีความล่าช้า และอาจลดโอกาสในการแข่งขันในการรับทุนจากแหล่งทุนต่างๆ

และที่ประชุม มีมติมอบสำนักงานส่งเสริมบริหารงานวิจัย บริการวิชาการและทำนุบำรุงศิลปวัฒนธรรม ดำเนินการแก้ไข (ร่าง) ข้อบังคับมหาวิทยาลัยอุบลราชธานี เรื่อง การบริหารจัดการโครงการวิจัยและโครงการบริการวิชาการที่ได้รับเงินสนับสนุนจากหน่วยงานภายนอก พ.ศ. .... ใหม่ และเมื่อดำเนินการแก้ไข

เสร็จเรียบร้อย...

เสร็จเรียบร้อยแล้ว จัดส่งให้นางสาวจันทิมา ธนาสว่างกุล กรรมการสภามหาวิทยาลัยผู้ทรงคุณวุฒิ และนายโกเมท ทองภิญโญชัย ที่ปรึกษาด้านกฎหมายของสภามหาวิทยาลัยพิจารณาตรวจสอบอีกครั้ง สำหรับผลการพิจารณา ทบทวนการตั้งคณะกรรมการบริหารโครงการวิจัยและบริการวิชาการของมหาวิทยาลัยอุบลราชธานี (ก.บ.ว.) นั้นให้นำมาหารือกับนางสีลาภรณ์ บัวสาย กรรมการสภามหาวิทยาลัยผู้ทรงคุณวุฒิ ด้วย ก่อนนำเสนอที่ประชุมสภามหาวิทยาลัยเพื่อพิจารณาต่อไป

ในการนี้สำนักงานส่งเสริมบริหารงานวิจัยฯ ได้ดำเนินการตามข้อเสนอแนะเพิ่มเติม และตามมติที่ประชุมดังกล่าวเรียบร้อยแล้ว ดังนี้

๑. ได้แก้ไขร่างข้อบังคับฯ ตามข้อเสนอแนะเพิ่มเติม ข้อ ๑ - ๖ เรียบร้อยแล้ว

๒. ได้มีการหารือและทบทวนในประเด็นการตั้งคณะกรรมการบริหารโครงการวิจัยและบริการวิชาการของมหาวิทยาลัยอุบลราชธานี (ก.บ.ว.) และเห็นควรให้คงการตั้ง ก.บ.ว. ไว้ แต่มีได้ให้มีหน้าที่ในการการกลั่นกรองโครงการวิจัย หรือบริการวิชาการ เนื่องจากอาจทำให้การบริหารจัดการโครงการวิจัยและบริการวิชาการของมหาวิทยาลัยมีความล่าช้าได้ เพียงแต่ให้มีทำหน้าที่และอำนาจในการติดตาม ประเมินผลการดำเนินโครงการ ตลอดจนทำหน้าที่ติดตาม กำกับดูแลเกี่ยวกับการเงินการคลังของโครงการ เพื่อให้การดำเนินงานเกิดประสิทธิภาพ และเป็นไปตามที่หน่วยงานผู้สนับสนุนงบประมาณกำหนด

ทั้งนี้ได้มีการปรับปรุงอำนาจหน้าที่ ของ ก.บ.ว. ลงจากร่างเดิม ที่เคยเสนอเมื่อคราวประชุมครั้งที่ ๖/๒๕๖๕ โดยตัดอำนาจหน้าที่ในการควบคุมดูแลโครงการออกไป คงเหลืออำนาจและหน้าที่ในการติดตาม ประเมินผลการดำเนินโครงการ ดังต่อไปนี้

ก.บ.ว. มีหน้าที่และอำนาจ ดังต่อไปนี้

(๑) ประเมินแผนการดำเนินงานและงบประมาณค่าใช้จ่ายของโครงการที่ได้รับอนุมัติเงินสนับสนุนแล้ว ก่อนเสนอขอความเห็นชอบต่ออธิการบดี

(๒) ติดตามและประเมินผลการดำเนินโครงการให้เป็นไปตามวัตถุประสงค์และเงื่อนไขของผู้สนับสนุน เพื่อให้เกิดประสิทธิภาพและประสิทธิผลสูงสุด

(๓) ติดตามและกำกับดูแลเกี่ยวกับการเงินการคลังของโครงการให้เป็นไปตามกฎหมาย กฎ ระเบียบ ข้อบังคับ คำสั่งและแนวปฏิบัติของทางราชการอย่างเคร่งครัด

(๔) ประเมินผลการดำเนินงานด้านการวิจัยและบริการวิชาการในภาพรวมของมหาวิทยาลัย เพื่อเสนอแนะนโยบายการพัฒนางานด้านการวิจัยและบริการวิชาการของมหาวิทยาลัยต่อคณะกรรมการบริหารมหาวิทยาลัย

(๕) แต่งตั้งคณะกรรมการหรือคณะทำงานชุดหนึ่งหรือหลายชุดเพื่อทำการใดๆ แทนได้

(๖) ดำเนินการอื่น ๆ ตามที่อธิการบดีมอบหมาย

การคงให้มี ก.บ.ว. อยู่ก็เพื่อประโยชน์ในการกำกับ ติดตาม และประเมินผลการดำเนินโครงการให้เกิดประสิทธิภาพ ประสิทธิผล และป้องกันความเสียหายที่อาจจะเกิดขึ้นได้ รวมทั้งเป็นการบูรณาการหน้าที่ของคณะกรรมการบริหารงานวิจัย และกรรมการบริหารงานบริการวิชาการที่มีอยู่เดิมเข้าด้วยกันด้วย

หลังจากปรับปรุงแก้ไขร่างข้อบังคับฯ ดังกล่าวเสร็จเรียบร้อยแล้ว ได้จัดส่งให้นางสาวจันทิมา ธนาสว่างกุล กรรมการสภามหาวิทยาลัยผู้ทรงคุณวุฒิ และนายโกเมท ทองภิญโญชัย ที่ปรึกษาด้านกฎหมายของสภามหาวิทยาลัยพิจารณาตรวจสอบพร้อมทั้งได้หารือกับนางสีลาภรณ์ บัวสาย กรรมการสภามหาวิทยาลัยผู้ทรงคุณวุฒิ เพื่อพิจารณาแล้วด้วย

จึงเสนอที่ประชุมสภามหาวิทยาลัยเพื่อพิจารณา ให้ความเห็นชอบ (ร่าง) ข้อบังคับมหาวิทยาลัย อุบลราชธานี ว่าด้วย การบริหารจัดการโครงการวิจัยและโครงการบริการวิชาการ พ.ศ. ....

#### ที่ประชุมมีข้อเสนอแนะเพิ่มเติม ดังนี้

๑. มอบมหาวิทยาลัยดำเนินการบริหารจัดการโครงการวิจัยและโครงการบริการวิชาการภายใต้ ข้อบังคับดังกล่าว ให้เป็นไปตามระเบียบกระทรวงการคลัง และระเบียบมหาวิทยาลัยอุบลราชธานี ว่าด้วยการเงินและ ทรัพย์สิน เพื่อเป็นการป้องกันและลดความเสี่ยงด้านการบริหารจัดการเงินให้ถูกต้องและเป็นไปตามกฎหมายที่เกี่ยวข้อง ต่อไป

๒. มอบมหาวิทยาลัยพิจารณาจัดสรรงบประมาณเงินรายได้จำนวนหนึ่งสนับสนุนกองทุนวิจัยของ มหาวิทยาลัยหากมีการจัดตั้งในอนาคต เพื่อสนับสนุนการทำวิจัยสำหรับนักวิจัยรุ่นใหม่ให้มีความสามารถทางการวิจัย อีกทั้งเพื่อสนับสนุนการเผยแพร่งานวิจัยของนักวิจัย ซึ่งจะเป็นการเพิ่มความสามารถในแข่งขันในการเสนอขอรับทุนวิจัย จากแหล่งทุนภายนอกในอนาคต

มติที่ประชุม เห็นชอบ และมอบมหาวิทยาลัยดำเนินการตามข้อเสนอแนะเพิ่มเติมของ คณะกรรมการสภามหาวิทยาลัยต่อไป

#### ระเบียบวาระที่ ๔ เรื่องเสนอเพื่อพิจารณา

##### ๔.๑ เรื่องเสนอเพื่อพิจารณาเชิงนโยบายและการบริหาร

##### ๔.๑.๑ เรื่องพิจารณาเชิงนโยบายด้านงบประมาณและการเงิน

##### ๔.๑.๑.๑ รายงานผลการดำเนินงานตามแผนการใช้จ่ายงบประมาณแผ่นดิน

ประจำปีงบประมาณ พ.ศ. ๒๕๖๕ ณ สิ้นไตรมาสที่ ๓

(๓๐ มิถุนายน ๒๕๖๕)

ผู้อำนวยการกองแผนงาน นำเสนอที่ประชุมเพื่อพิจารณา สำนัก งบประมาณเห็นชอบการจัดทำแผนการปฏิบัติงานและแผนการใช้จ่ายงบประมาณ ประจำปีงบประมาณ พ.ศ. ๒๕๖๕ จำนวน ๗๔๔,๐๓๔,๕๐๐ บาท และสำนักงบประมาณอนุมัติเงินจัดสรรในส่วนที่เหลือ จำนวน ๑๔๘,๕๑๔,๕๐๐ บาท ก่อนสิ้นไตรมาสที่ ๓ รวมเป็นเงินที่ได้รับการจัดสรรทั้งสิ้น ๗๔๔,๐๓๔,๕๐๐ บาท มหาวิทยาลัย จึงขอรายงานผลการ ดำเนินงานตามแผนการใช้จ่ายงบประมาณแผ่นดิน ประจำปีงบประมาณ พ.ศ. ๒๕๖๕ ณ สิ้นไตรมาสที่ ๓ (๓๐ มิถุนายน ๒๕๖๕) ดังนี้

ผลการดำเนินงาน ณ สิ้นไตรมาสที่ ๓ มีผลการเบิกจ่าย ๕๕๘,๑๖๗,๙๗๖.๒๐ บาท จากงบประมาณได้รับ งบประมาณทั้งสิ้น ๗๔๔,๐๓๔,๕๐๐ บาท คิดเป็นร้อยละ ๗๕.๐๒ เกินเป้าหมายที่รัฐบาลกำหนด ร้อยละ ๓.๐๒ (เป้าหมายที่รัฐบาลกำหนด ร้อยละ ๗๒.๐๐) โดยจำแนกตามงบรายจ่าย ดังนี้

งบรายจ่าย	ได้รับจัดสรรงบประมาณ	เบิกจ่าย	คงเหลือ	ร้อยละการเบิกจ่าย	ร้อยละเป้าหมายที่กำหนด
ก. รายจ่ายประจำ	๕๙๔,๐๕๗,๑๐๐.๐๐	๔๕๒,๓๑๘,๖๓๖.๔๕	๑๔๑,๗๓๘,๔๖๓.๕๕	๗๖.๑๔	๗๙.๐๐
งบบุคลากร	๒๓๘,๗๔๒,๘๐๐.๐๐	๑๘๕,๙๘๓,๘๙๒.๘๑	๕๒,๗๕๘,๙๐๗.๑๙	๗๗.๙๐	
งบดำเนินงาน	๑๐,๕๒๘,๘๐๐.๐๐	๓,๙๖๐,๘๕๑.๗๔	๖,๕๖๗,๙๔๘.๒๖	๓๗.๖๒	
งบเงินอุดหนุน	๓๔๕,๗๘๕,๕๐๐.๐๐	๒๖๒,๓๗๓,๘๙๑.๙๐	๘๒,๔๑๑,๖๐๘.๑๐	๗๖.๑๐	
ข. รายจ่ายลงทุน	๑๔๙,๙๗๗,๔๐๐.๐๐	๑๐๕,๘๔๙,๓๓๙.๗๕	๔๔,๑๒๘,๐๖๐.๒๕	๗๐.๕๘	๔๖.๐๐
รวม	๗๔๔,๐๓๔,๕๐๐.๐๐	๕๕๘,๑๖๗,๙๗๖.๒๐	๑๘๕,๘๖๖,๕๒๓.๘๐	๗๕.๐๒	๗๒.๐๐

- รายจ่ายประจำ ได้รับจัดสรร จำนวน ๕๙๔,๐๕๗,๑๐๐ บาท เบิกจ่าย ๔๕๒,๓๑๘,๖๓๖.๔๕ บาท คิดเป็นร้อยละ ๗๖.๑๔ ต่ำกว่าเป้าหมายที่รัฐบาลกำหนด ร้อยละ ๒.๘๖ (เป้าหมายที่รัฐบาลกำหนด ร้อยละ ๗๙)

- รายจ่ายลงทุน ได้รับจัดสรร จำนวน ๑๔๙,๙๗๗,๔๐๐ บาท เบิกจ่าย ๑๐๕,๘๔๙,๓๓๙.๗๕ คิดเป็นร้อยละ ๗๐.๕๘ เกินเป้าหมายที่รัฐบาลกำหนด ร้อยละ ๒๔.๕๘ (เป้าหมายที่รัฐบาลกำหนด ร้อยละ ๔๖.๐๐)

แผนภูมิสรุปผลการเบิกจ่ายงบประมาณแผ่นดิน ประจำปีงบประมาณ พ.ศ. ๒๕๖๕  
ณ สิ้นไตรมาสที่ ๓

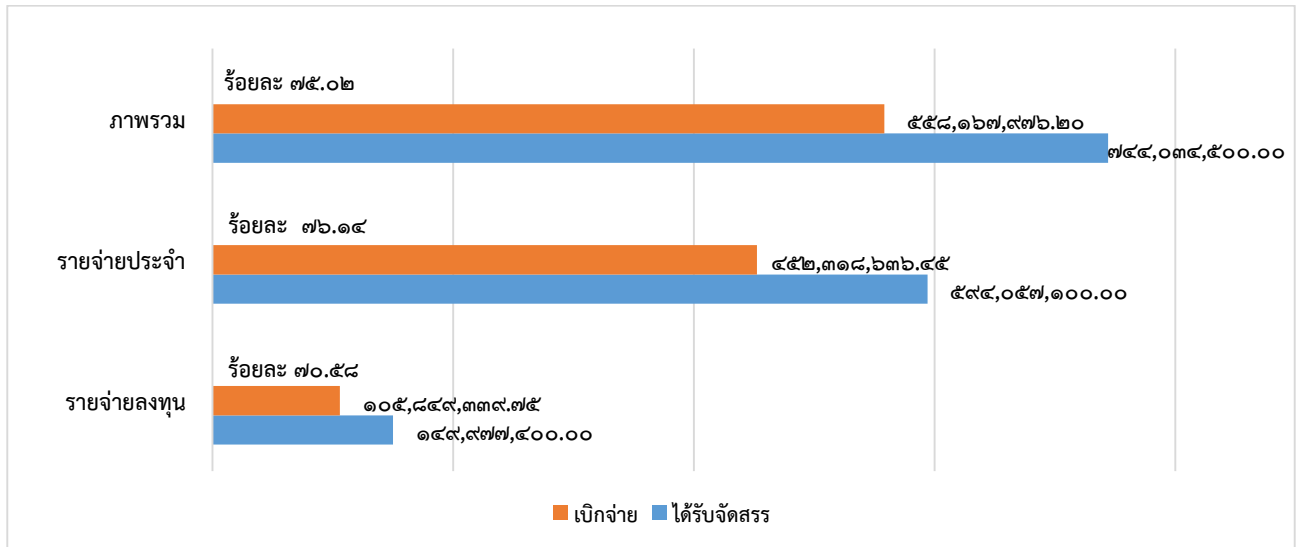

โดยผลการเบิกจ่ายแยกคณะ/หน่วยงาน ดังนี้

**ภาพรวมทุกงบรายจ่าย** คณะที่มีผลการเบิกจ่าย สูงกว่าร้อยละ ๗๒ มี ๘ หน่วยงาน คณะที่มีผลการเบิกจ่ายต่ำกว่าร้อยละ ๗๒ มี ๒ หน่วยงาน ซึ่งตามแผนการเบิกจ่ายที่คณะ/สำนัก/วิทยาลัย ได้จัดทำไว้ร้อยละ ๗๒.๓๙ โดยมีผลการเบิกจ่ายแยกตามคณะ/สำนัก/วิทยาลัย ดังนี้

ที่	คณะ/หน่วยงาน	ร้อยละ
๑	คณะศิลปศาสตร์	๑๐๐.๐๐
๒	สำนักคอมพิวเตอร์ฯ	๑๐๐.๐๐
๓	สำนักวิทยบริการ	๑๐๐.๐๐
๔	คณะวิศวกรรมศาสตร์	๙๒.๓๔
๕	วิทยาลัยแพทยศาสตร์ฯ	๘๒.๙๕
๖	คณะเภสัชศาสตร์	๗๙.๔๔
๗	สำนักงานอธิการบดี	๗๕.๓๕
๘	คณะพยาบาลศาสตร์	๗๕.๐๐
๙	คณะวิทยาศาสตร์	๕๓.๕๖
๑๐	คณะเกษตรศาสตร์	๓๐.๕๗
รวม		๗๕.๐๒

ค่าเป้าหมาย ร้อยละ ๗๒

**รายจ่ายประจำ** ประกอบด้วย งบบุคลากร งบดำเนินงาน งบเงินอุดหนุน เป้าหมายการเบิกจ่าย ณ สิ้นไตรมาสที่ ๓ ร้อยละ ๗๙ คณะที่มีผลการเบิกจ่าย สูงกว่าร้อยละ ๗๙ มี ๕ หน่วยงาน และคณะที่มีผลการเบิกจ่ายต่ำกว่าร้อยละ ๗๙ มี ๕ หน่วยงาน ดังนี้

ที่	คณะ/หน่วยงาน	ร้อยละ
๑	คณะศิลปศาสตร์	๑๐๐.๐๐
๒	สำนักคอมพิวเตอร์ฯ	๑๐๐.๐๐
๓	สำนักวิทยบริการ	๑๐๐.๐๐
๔	คณะวิศวกรรมศาสตร์	๘๗.๔๙
๕	วิทยาลัยแพทยศาสตร์ฯ	๘๒.๙๖
๖	คณะเภสัชศาสตร์	๗๗.๓๗
๗	สำนักงานอธิการบดี	๗๕.๙๑
๘	คณะพยาบาลศาสตร์	๗๕.๐๐
๙	คณะวิทยาศาสตร์	๗๒.๙๙
๑๐	คณะเกษตรศาสตร์	๖๖.๗๙
รวม		๗๐.๕๘

ค่าเป้าหมาย ร้อยละ ๗๙

**หมายเหตุ** ปัญหาและอุปสรรคที่ทำให้คณะ/หน่วยงานเบิกจ่ายต่ำกว่าเป้าหมายที่รัฐบาลกำหนด แบ่งเป็น ๒ กลุ่ม ดังนี้

**กลุ่มที่ ๑** สำนักงานประมาณอนุมัติเงินประจำงวดมาในช่วงปลายไตรมาสที่ ๓ (ปลายเดือนมิถุนายน ๒๕๖๕) ดังนี้

๑. คณะเภสัชศาสตร์ ค่าเช่าทรัพย์สิน งบประมาณจำนวน ๑๔๔,๐๐๐ บาท คณะจะดำเนินการเบิกจ่ายในไตรมาสที่ ๔

๒. สำนักงานอธิการบดี แผนงานบุคลากรภาครัฐในส่วนของเงินอุดหนุนค่าใช้จ่ายบุคลากร งบประมาณจำนวน ๗๑,๑๙๙,๕๐๐ บาท มหาวิทยาลัยจะดำเนินการเบิกจ่ายในไตรมาสที่ ๔

๓. คณะพยาบาลศาสตร์ โครงการเงินอุดหนุนการผลิตพยาบาลเพิ่มใหม่ งบประมาณจำนวน ๑,๘๓๔,๐๐๐ บาท คณะจะดำเนินการเบิกจ่ายในไตรมาสที่ ๔

**กลุ่มที่ ๒** คณะ/หน่วยงาน อยู่ระหว่างการเบิกจ่าย

๑. คณะเกษตรศาสตร์ เนื่องจากโครงการพัฒนานักศึกษาและกำลังคนสู่การเป็นผู้ประกอบการนวัตกรรม (Innovative entrepreneur) ด้านเทคโนโลยีอุตสาหกรรมอาหารฟังก์ชัน (functional food) และ อาหารเป็นยา (nutraceutical) เพื่อเพิ่มศักยภาพในการแข่งขันของประเทศ งบประมาณจำนวน ๔๕๔,๐๐๐ บาท คณะได้ยืมเงินรายได้ของคณะดำเนินการโครงการ/กิจกรรม ซึ่งขณะนี้คณะอยู่ระหว่างส่งใช้ใบสำคัญรับเงินเพื่อดำเนินการเบิกจ่ายต่อไป

๒. คณะวิทยาศาสตร์ อยู่ระหว่างการเบิกจ่าย

**รายจ่ายลงทุน** เป้าหมายการเบิกจ่าย ณ สิ้นไตรมาสที่ ๓ ร้อยละ ๔๖ คณะที่มีผลการเบิกจ่ายสูงกว่าร้อยละ ๔๖ มี ๔ หน่วยงาน และคณะที่มีผลการเบิกจ่ายต่ำกว่าร้อยละ ๔๖ มี ๒ หน่วยงาน ดังนี้

รายจ่ายลงทุน		
ที่	คณะ/หน่วยงาน	ร้อยละ
๑	คณะวิศวกรรมศาสตร์	๙๕.๙๖
๒	วิทยาลัยแพทยศาสตร์ฯ	๘๒.๙๕
๓	คณะเภสัชศาสตร์	๗๙.๗๗
๔	สำนักงานอธิการบดี	๖๓.๕๕
๕	คณะวิทยาศาสตร์	๔๒.๕๓
๖	คณะเกษตรศาสตร์	๒๕.๓๕
รวม		๗๐.๕๘

ค่าเป้าหมาย ร้อยละ ๔๖

**หมายเหตุ** คณะวิทยาศาสตร์ และคณะเกษตรศาสตร์ มีผลการเบิกจ่ายต่ำกว่าเป้าหมายที่รัฐบาลกำหนด เนื่องจากมีปัญหาในการจัดซื้อจัดจ้างบางรายการมีการดำเนินการจัดซื้อจัดจ้างหลายครั้ง เนื่องจากผู้เสนอราคาขาดคุณสมบัติไม่เป็นไปตามเงื่อนไขที่กำหนด ทำให้การลงนามในสัญญาไม่เป็นไปตามแผนที่กำหนดส่งผลให้การเบิกจ่ายต่ำกว่าเป้าหมายที่รัฐบาลกำหนด

จากการตรวจสอบในระบบ GFMS ณ ไตรมาสที่ ๓ (๓๐ มิถุนายน ๒๕๖๕) รายจ่ายลงทุน มหาวิทยาลัยได้รับจัดสรรงบประมาณหลังโอนเปลี่ยนแปลงรายการ จำนวน ๑๑๘ รายการ ดำเนินการก่อนนี้ผูกพันแล้ว จำนวน ๑๑๓ รายการ ยังไม่ก่อนนี้ผูกพัน จำนวน ๕ รายการ

ณ วันที่ ๑๙ กรกฎาคม ๒๕๖๕ มหาวิทยาลัยคงเหลือรายการงบลงทุนที่ยังไม่ลงนามในสัญญา จำนวน ๒ รายการ (จาก ๕ รายการ) วงเงิน ๓,๗๐๕,๐๐๐ บาท โดยแบ่งเป็น ๒ กลุ่ม ดังนี้



**กลุ่มที่ ๑** ได้รับอนุมัติจัดสรรตั้งแต่ต้นปีงบประมาณ ยังไม่ลงนามในสัญญา ๑ รายการ วงเงิน ๑,๗๐๕,๐๐๐ บาท โดยมีสถานการณ์จัดซื้อจัดจ้าง ดังนี้

ที่	รายการ	วงเงิน	ขั้นตอนทางพัสดุ	คาดว่าจะลงนามในสัญญา
๑	ปรับปรุงโรงเรือนไก่ไข่ พร้อมกรงเลี้ยง ระบบทำความเย็นแบบเยื่อกระดาษ ๑ รายการ (คณะเกษตรศาสตร์)	๑,๗๐๕,๐๐๐	ดำเนินการจัดซื้อจัดจ้าง ครั้งที่ ๑ มีผู้มาเสนอราคา จำนวน ๒ ราย แต่ไม่เป็นไปตามเงื่อนไขที่กำหนด ทั้ง ๒ ราย ดังนั้น จึงยกเลิกการจัดซื้อจัดจ้างและดำเนินการจัดซื้อจัดจ้าง ครั้งที่ ๒ และขณะนี้อยู่ระหว่างรอลงนามในสัญญา และผู้รับจ้างจะมาลงนามในวันที่ ๒๕ ก.ค. ๒๕๖๕	จากการติดตามผลการดำเนินงาน ณ ปัจจุบัน คณะได้ลงนามแล้วเมื่อวันที่ ๒๕ ก.ค. ๒๕๖๕

**กลุ่มที่ ๒** เป็นรายการที่ขออนุมัติโอนเปลี่ยนแปลงไปสำนักงบประมาณ ซึ่งได้รับอนุมัติจากสำนักงบประมาณ เมื่อวันที่ ๘ มีนาคม ๒๕๖๕ อยู่ระหว่างดำเนินการ จำนวน ๑ รายการ วงเงิน ๒,๐๐๐,๐๐๐ บาท โดยมีสถานการณ์ดำเนินการ ดังนี้

ที่	รายการ	วงเงิน	ขั้นตอนทางพัสดุ	คาดว่าจะลงนามในสัญญา
๑	เครื่องทำแห้งแบบพ่นฝอย ๑ เครื่อง (คณะเกษตรศาสตร์)	๒,๐๐๐,๐๐๐	ดำเนินการจัดซื้อจัดจ้าง ครั้งที่ ๑ มีผู้มาเสนอราคา จำนวน ๒ ราย แต่ไม่เป็นไปตามเงื่อนไขที่กำหนด ทั้ง ๒ ราย ดังนั้น จึงยกเลิกการจัดซื้อจัดจ้าง ดำเนินการจัดซื้อจัดจ้าง ครั้งที่ ๒ โดยในขั้นตอน (ร่าง) ประกาศเชิญชวน คณะได้มีการเผยแพร่ ร่างประกาศเชิญชวน เป็นจำนวน ๓ ครั้ง เนื่องจากมีผู้วิจารณ์ ๒ ครั้ง ในครั้งที่ ๓ ไม่มีผู้วิจารณ์ ดังนั้น คณะจึงได้ประกาศเชิญชวน ครั้งที่ ๑ ระหว่างวันที่ ๒๔ มิ.ย. - ๑ ก.ค. ๒๕๖๕ มีผู้มาเสนอราคา ๒ ราย แต่ไม่เป็นไปตามเงื่อนไขที่กำหนด ทำให้คณะประกาศเชิญชวนเป็นครั้งที่ ๒ มีผู้มาเสนอราคา ๒ ราย เป็นไปตามเงื่อนไขที่กำหนดทั้ง ๒ ราย ขณะนี้อยู่ระหว่างพิจารณาผลการประกาศประกวดราคา ครบกำหนดวันที่ ๑๖ ส.ค. ๒๕๖๕ โดยกำหนดผลการดำเนินงาน ดังนี้ - กำหนดการพิจารณาผล/ประกาศผู้ชนะ วันที่ ๑๙ ส.ค. ๒๕๖๕ - รออุทธรณ์ ๗ วันทำการหลังจากประกาศผู้ชนะ ครบกำหนดวันที่ ๓๐ ส.ค. ๒๕๖๕ - กำหนดลงนามในสัญญาภายในวันที่ ๘ ก.ย. ๒๕๖๕	ภายในวันที่ ๘ ก.ย. ๒๕๖๕

สำหรับเงินกันเหลือในปีงบประมาณ พ.ศ. ๒๕๖๔ ที่ยังเบิกจ่ายไม่แล้วเสร็จ จำนวน ๒ รายการ วงเงิน ๕๓๓,๐๐๐ บาท อยู่ระหว่างส่งมอบของ แต่เนื่องจากผู้รับจ้างไม่สามารถส่งมอบของได้ตามสัญญา ขณะนี้งานพัสดุ กองคลัง อยู่ระหว่างบอกเลิกสัญญา และหาผู้รับจ้างรายใหม่ คาดว่าจะลงนามได้ทันภายในวันที่ ๓๐ กันยายน ๒๕๖๕ โดยมีรายละเอียด ดังนี้

หน่วยงาน	รายการ	วงเงิน (บาท)	หมายเหตุ
สำนักงานอธิการบดี (อุทยานวิทยาศาสตร์)	๑. เครื่องแช่แข็งแบบไอคิวเอฟ ๑ เครื่อง	๔๐๘,๐๐๐	
	๒. เครื่องบด ๑ เครื่อง	๑๒๕,๐๐๐	

จึงเสนอที่ประชุมสภามหาวิทยาลัยเพื่อพิจารณา ให้ความเห็นชอบและให้ข้อเสนอแนะรายงานผลการดำเนินงานตามแผนการใช้จ่ายงบประมาณแผ่นดิน ประจำปีงบประมาณ พ.ศ. ๒๕๖๕ ณ สิ้นไตรมาสที่ ๓ (๓๐ มิถุนายน ๒๕๖๕)

#### ที่ประชุมมีข้อเสนอแนะเพิ่มเติม ดังนี้

- มอบมหาวิทยาลัยเตรียมความพร้อมในการดำเนินการทางพัสดุ และจัดทำแผนการจัดซื้อจัดจ้าง รายการครุภัณฑ์และสิ่งก่อสร้างที่ได้รับการจัดสรรงบประมาณในปีงบประมาณต่อไป ให้สามารถก่อนั้นผู้กผันให้เสร็จสิ้นทุกรายการภายในระยะเวลาที่รัฐบาลกำหนด

**มติที่ประชุม** เห็นชอบ และมอบมหาวิทยาลัยดำเนินการตามข้อเสนอแนะเพิ่มเติมของคณะกรรมการสภามหาวิทยาลัยต่อไป

#### ๔.๑.๑.๒ ขออนุมัติใช้เงินรายได้เหลือจ่ายสะสม ประจำปีงบประมาณ

พ.ศ. ๒๕๖๕ เพิ่มเติม เพื่อเป็นเงินเดือนพนักงานมหาวิทยาลัยเงิน  
งบประมาณแผ่นดิน

ผู้อำนวยการกองแผนงาน นำเสนอที่ประชุมเพื่อพิจารณา ตามที่คณะกรรมการสภามหาวิทยาลัยอุบลราชธานี ในคราวประชุมครั้งที่ ๗/๒๕๖๔ เมื่อวันที่ ๒๘ สิงหาคม ๒๕๖๔ ระเบียบวาระที่ ๓.๑ รายงานผลการดำเนินงานและแนวทางการทบทวนอัตราเงินเดือนพนักงานมหาวิทยาลัยอุบลราชธานี และเห็นชอบ (ร่าง) ประกาศมหาวิทยาลัยอุบลราชธานี เรื่อง การกำหนดอัตราเงินเดือนแรกบรรจุสำหรับพนักงานมหาวิทยาลัย พ.ศ.... และ (ร่าง) ประกาศมหาวิทยาลัยอุบลราชธานี เรื่อง การปรับอัตราเงินเดือนพนักงานมหาวิทยาลัย พ.ศ. ... ที่ประชุมที่มีมติ เห็นชอบการปรับอัตราเงินเดือนพนักงานมหาวิทยาลัย และการจัดตั้งกองทุนสำรองเลี้ยงชีพตามที่คณะทำงานทบทวนอัตราเงินเดือนพนักงานมหาวิทยาลัยนำเสนอ ในการประชุมคณะกรรมการบริหารงานบุคคลมหาวิทยาลัย ในการประชุมครั้งที่ ๙/๒๕๖๔ เมื่อวันที่ ๒๐ กรกฎาคม ๒๕๖๔ สำหรับอัตราเงินเดือนพนักงานมหาวิทยาลัยสายวิชาการในอัตรา ๑.๗ เท่าของเงินเดือนข้าราชการแรกบรรจุตามคุณวุฒิ และสายสนับสนุน ๑.๕ เท่าของเงินเดือนข้าราชการแรกบรรจุตามคุณวุฒิ รวมทั้งกรณีการปรับวุฒิของพนักงานมหาวิทยาลัยบางกลุ่มประเภทด้วย โดยให้มีผลตั้งแต่วันที่ ๑ กันยายน ๒๕๖๔ ทั้งนี้ ให้กั้นงบประมาณ จำนวน ๐.๑ เท่า มาสมทบกองทุนประกันสังคม อัตรา ๗๕๐ บาท/คน/เดือน กองทุนทดแทน อัตรา ๔๐ บาท/คน/เดือน และกองทุนสำรองเลี้ยงชีพ ร้อยละ ๓ ของเงินเดือน ในส่วนของนายจ้างเพื่อประโยชน์ด้านสวัสดิการของพนักงานมหาวิทยาลัย ดังนั้น อัตราเงินเดือนพนักงานมหาวิทยาลัยสายวิชาการจะเป็น อัตรา ๑.๖ เท่าของเงินเดือนข้าราชการแรกบรรจุตามคุณวุฒิ และสายสนับสนุนจะเป็น อัตรา ๑.๔ เท่าของเงินเดือนข้าราชการแรกบรรจุตามคุณวุฒิ

มหาวิทยาลัยฯ โดยกองการเจ้าหน้าที่ กองแผนงาน ร่วมกับคณะ/วิทยาลัย/สำนัก ได้ตรวจสอบข้อมูลและงบประมาณ ตามข้อเสนอแนะเพิ่มเติมของคณะกรรมการสภามหาวิทยาลัย และนำเสนอคณะกรรมการบริหารงานบุคคลมหาวิทยาลัย ในคราวประชุมครั้งที่ ๕/๒๕๖๕ เมื่อวันที่ ๑๔ มิถุนายน ๒๕๖๕ ระเบียบวาระที่ ๓.๑ เรื่อง แนวทางการบริหารงบประมาณรายจ่าย ประจำปีงบประมาณ พ.ศ. ๒๕๖๕ - ๒๕๖๖ งบเงินอุดหนุน รายการค่าใช้จ่ายบุคลากรเพื่อเป็นค่าจ้างพนักงานมหาวิทยาลัย ที่ประชุมมีมติมอบกองแผนงานจัดทำข้อมูลประกอบการพิจารณาแนวทางการบริหารเงินงบประมาณแผ่นดิน งบเงินอุดหนุน รายการค่าใช้จ่ายบุคลากรเพื่อเป็นค่าจ้างพนักงาน

มหาวิทยาลัย...

มหาวิทยาลัย ปีงบประมาณ พ.ศ. ๒๕๖๕ ใน ๒ รูปแบบ คือ รูปแบบที่ ๑ คณะ/หน่วยงาน สมทบจ่ายตามประมาณการค่าใช้จ่ายเงินเดือนพนักงานมหาวิทยาลัยที่ไม่เพียงพอต่อการเบิกจ่ายตามสัดส่วนค่าใช้จ่ายของแต่ละคณะ/หน่วยงาน ที่คาดว่าจะเกิดขึ้น รูปแบบที่ ๒ คณะ/หน่วยงาน สมทบจ่ายตามสัดส่วนของเงินเดือนพนักงานมหาวิทยาลัยที่เปลี่ยนแหล่งงบประมาณในการจ้าง จากเงินรายได้เป็นเงินงบประมาณแผ่นดิน ประจำปีงบประมาณ พ.ศ. ๒๕๖๕ ของแต่ละคณะ/หน่วยงาน และมอบคณบดีคณะวิศวกรรมศาสตร์ คณบดีคณะเภสัชศาสตร์ คณบดีคณะบริหารศาสตร์ และผู้อำนวยการสำนักคอมพิวเตอร์และเครือข่าย ร่วมตรวจทานข้อมูล และพิจารณาแนวทางอื่นเพิ่มเติมก่อนเสนอคณะกรรมการบริหารงานบุคคล

กองแผนงานได้เชิญคณบดีคณะวิศวกรรมศาสตร์ คณบดีคณะเภสัชศาสตร์ คณบดีคณะบริหารศาสตร์ ผู้อำนวยการสำนักคอมพิวเตอร์และเครือข่าย รองอธิการบดีฝ่ายบริหารทรัพยากรมนุษย์ และผู้อำนวยการกองการเจ้าหน้าที่ ร่วมประชุมเพื่อพิจารณาข้อมูลที่กองแผนงานคำนวณแนวทางการบริหารงบประมาณรายจ่าย ประจำปีงบประมาณ พ.ศ. ๒๕๖๕ งบประมาณอุดหนุน รายการค่าใช้จ่ายบุคลากรเพื่อเป็นค่าจ้างพนักงานมหาวิทยาลัย ตามรูปแบบที่ ๑ และรูปแบบที่ ๒ ในวันพฤหัสบดีที่ ๒๑ กรกฎาคม ๒๕๖๕ ณ ห้องประชุมบุญชริก (เปลี่ยนเป็นห้องประชุมกองแผนงาน) ที่ประชุมมีมติมอบกองแผนงานจัดทำแนวทางเพิ่มเติมเป็นรูปแบบที่ ๓ โดยประมาณการงบประมาณค่าใช้จ่ายบุคลากรเพื่อการจ้างพนักงานมหาวิทยาลัยเงินงบประมาณแผ่นดินเฉพาะอัตราที่ได้รับการปรับอัตราเงินเดือน ตามมติที่ประชุมสภามหาวิทยาลัยในการประชุมครั้งที่ ๗/๒๕๖๔ เมื่อวันที่ ๒๘ สิงหาคม ๒๕๖๔

กองแผนงานเสนอระเบียบวาระที่ ๓.๑ เรื่อง แนวทางการบริหารงบประมาณรายจ่าย ประจำปีงบประมาณ พ.ศ. ๒๕๖๕ - ๒๕๖๖ งบประมาณอุดหนุน รายการค่าใช้จ่ายบุคลากรเพื่อเป็นค่าจ้างพนักงานมหาวิทยาลัย ต่อคณะกรรมการบริหารงานบุคคลมหาวิทยาลัย ในคราวประชุมครั้งที่ ๗/๒๕๖๕ เมื่อวันที่ ๙ สิงหาคม ๒๕๖๕ ที่ประชุมมีมติเห็นชอบรูปแบบที่ ๓ คือ สมทบงบประมาณเงินรายได้เพื่อเป็นเงินเดือนพนักงานมหาวิทยาลัยเงินงบประมาณแผ่นดิน ปีงบประมาณ พ.ศ. ๒๕๖๕ รวมจำนวน ๗,๔๘๔,๓๕๓.๕๙ บาท โดยสัดส่วนการสมทบดังกล่าว พิจารณาจากอัตราพนักงานมหาวิทยาลัยที่ได้รับการปรับอัตราเงินเดือนตามมติสภามหาวิทยาลัยในการประชุมครั้งที่ ๗/๒๕๖๔ เมื่อวันที่ ๒๘ สิงหาคม ๒๕๖๔ มีรายละเอียดดังนี้

ตารางที่ ๑ รูปแบบที่ ๓ ประมาณการงบประมาณค่าใช้จ่ายบุคลากรเพื่อการจ้างพนักงานมหาวิทยาลัยเงินงบประมาณแผ่นดินเฉพาะอัตราที่ได้รับการปรับอัตราเงินเดือน ตามมติที่ประชุมสภามหาวิทยาลัยในการประชุมครั้งที่ ๗/๒๕๖๔ เมื่อวันที่ ๒๘ สิงหาคม ๒๕๖๔ ประจำปีงบประมาณ พ.ศ. ๒๕๖๕

ที่	คณะ/วิทยาลัย/สำนัก	เงินเดือน ๖๕ (๖ เดือนแรก)	เงินเดือน ๖๕ (๖ เดือนหลัง)	ประกันสังคม ๖ เดือนแรก ปี ๖๕	ประกันสังคม ๖ เดือนหลัง ปี ๖๕	กองทุนชดเชย ๖ เดือนแรก ปี ๖๕	กองทุนชดเชย ๖ เดือนหลัง ปี ๖๕	กองทุนสำรอง เลี้ยงชีพ ๖ เดือนแรก ปี ๖๕	กองทุนสำรอง เลี้ยงชีพ ๖ เดือนหลัง ปี ๖๕	รวม	ร้อยละ	สัดส่วนการสมทบ
๑	คณะเกษตรศาสตร์	๔,๒๔๘,๓๐๐	๔,๓๓๙,๒๖๐	๖๗,๕๐๐	๔๘,๖๐๐	๔,๓๒๐	๔,๓๒๐	๑๒๗,๔๙๔	๑๓๐,๒๑๘	๘,๙๗๐,๐๑๒.๐๐	๖.๗๓	๕๐๓,๔๓๑.๖๒
๒	คณะนิติศาสตร์	๖๙๔,๕๖๐	๗๑๑,๗๒๐	๑๑,๒๕๐	๘,๑๐๐	๗๒๐	๗๒๐	๒๐,๘๔๔	๒๑,๓๕๕	๑,๔๖๙,๒๖๘.๐๐	๑.๑๐	๘๒,๕๖๐.๙๘
๓	คณะบริหารศาสตร์	๔,๖๙๗,๘๒๐	๔,๗๘๕,๔๘๐	๗๑,๒๕๐	๕๑,๓๐๐	๔,๕๖๐	๔,๕๖๐	๑๔๐,๙๗๖	๑๔๓,๖๒๒	๙,๘๙๙,๕๖๘.๐๐	๗.๔๒	๕๕๕,๖๐๑.๘๘
๔	คณะพยาบาลศาสตร์	๑,๕๕๔,๕๔๐	๑,๕๘๔,๙๐๐	๒๖,๒๕๐	๑๘,๙๐๐	๑,๖๘๐	๑,๖๘๐	๔๖,๖๕๖	๔๗,๕๖๘	๓,๒๘๒,๑๗๔.๐๐	๒.๔๖	๑๘๔,๒๐๘.๒๕
๕	คณะเภสัชศาสตร์	๖,๓๑๑,๙๖๐	๖,๔๑๙,๔๕๓	๙๙,๕๔๔	๗๒,๑๕๐	๖,๔๐๙	๖,๔๔๐	๑๘๙,๔๒๘	๑๙๓,๑๓๓	๑๓,๒๙๘,๕๑๗.๕๕	๙.๙๗	๗๔๖,๓๖๔.๐๒
๖	คณะรัฐศาสตร์	๓,๕๙๙,๐๖๐	๓,๖๕๐,๘๒๐	๕๖,๒๕๐	๔๐,๕๐๐	๓,๖๐๐	๓,๖๐๐	๑๐๗,๔๐๖	๑๐๙,๕๗๘	๗,๕๕๐,๘๑๔.๐๐	๕.๖๖	๔๒๓,๗๘๐.๗๖
๗	คณะวิทยาศาสตร์	๙,๑๖๙,๐๒๐	๙,๓๖๔,๓๒๐	๑๓๘,๗๕๐	๙๙,๙๐๐	๘,๘๘๐	๘,๘๘๐	๒๗๕,๑๗๒	๒๘๑,๐๒๘	๑๙,๓๔๕,๙๕๐.๐๐	๑๔.๕๑	๑,๐๘๕,๗๖๙.๒๓
๘	คณะวิศวกรรมศาสตร์	๕,๐๒๙,๖๒๐	๕,๑๓๐,๓๖๐	๗๘,๗๕๐	๕๖,๗๐๐	๕,๐๔๐	๕,๐๔๐	๑๕๐,๙๓๖	๑๕๓,๙๗๘	๑๐,๖๑๐,๕๒๔.๐๐	๗.๙๖	๕๙๕,๔๙๗.๘๖
๙	คณะศิลปประยุกต์และสถาปัตยกรรมศาสตร์	๘๓๔,๗๘๐	๘๔๗,๘๖๐	๑๕,๐๐๐	๑๐,๘๐๐	๙๖๐	๙๖๐	๒๕,๐๕๖	๒๕,๔๕๒	๑,๗๖๐,๘๖๘.๐๐	๑.๓๒	๙๘,๘๒๖.๖๙
๑๐	คณะศิลปศาสตร์	๙,๘๓๙,๗๐๐	๑๐,๐๒๐,๐๖๐	๑๖๑,๒๕๐	๑๑๖,๑๐๐	๑๐,๓๒๐	๑๐,๓๒๐	๒๙๕,๓๑๔	๓๐๐,๗๐๘	๒๐,๗๕๓,๗๗๒.๐๐	๑๕.๕๖	๑,๑๖๔,๗๘๑.๖๒
๑๑	วิทยาลัยแพทยศาสตร์และการสาธารณสุข	๑๔,๓๗๗,๕๐๐	๑๔,๖๗๖,๓๐๐	๒๗๒,๒๕๐	๑๙๗,๑๐๐	๑๗,๔๔๐	๑๗,๕๒๐	๔๓๑,๔๙๖	๔๔๐,๔๙๖	๓๐,๔๓๐,๑๐๒.๐๐	๒๒.๘๒	๑,๗๐๗,๘๕๔.๕๓
๑๒	สำนักงานอธิการบดี	๒,๕๕๗,๒๓๓	๒,๕๖๘,๒๔๐	๖๓,๗๕๐	๔๕,๙๐๐	๔,๐๘๐	๔,๐๘๐	๗๗,๒๒๖	๗๘,๓๔๘	๕,๓๙๘,๘๕๖.๙๐	๔.๐๕	๓๐๓,๐๐๔.๖๔
๑๓	สำนักวิทยบริการ	๒๗๔,๔๔๐	๒๗๙,๐๐๐	๗,๕๐๐	๕,๔๐๐	๔๘๐	๔๘๐	๘,๒๓๘	๘,๓๗๖	๕๘๓,๙๑๔.๐๐	๐.๔๔	๓๒,๗๗๑.๕๐
	ผลรวมทั้งหมด	๖๓,๑๖๘,๕๓๓	๖๔,๓๗๗,๗๗๓	๑,๐๖๙,๒๙๔	๗๗๑,๔๕๐	๖๘,๔๘๙	๖๘,๖๐๐	๑,๘๙๖,๒๔๒	๑,๙๓๓,๘๕๙	๑๓๓,๓๕๔,๒๔๐	๑๐๐.๐๐	๗,๔๘๔,๓๕๓.๕๙

อนึ่ง การปรับอัตราเงินเดือนพนักงานมหาวิทยาลัย ตามมติที่ประชุมสภามหาวิทยาลัยในการประชุมครั้งที่ ๗/๒๕๖๔ เมื่อวันที่ ๒๘ สิงหาคม ๒๕๖๔ นั้น ส่งผลกระทบต่อทั้งพนักงานเงินงบประมาณแผ่นดิน และพนักงานเงินรายได้ ดังนั้น กองแผนงานจึงได้ประมาณการงบประมาณค่าใช้จ่ายบุคลากรเพื่อการจ้างพนักงานมหาวิทยาลัยเงินรายได้ ประจำปีงบประมาณ พ.ศ. ๒๕๖๕ ซึ่งการปรับอัตราเงินเดือนพนักงานมหาวิทยาลัย ตามมติที่ประชุมสภามหาวิทยาลัยดังกล่าวอาจส่งผลให้ประมาณการรายจ่ายเงินรายได้ที่กำหนดไว้ในการจัดทำแผนการใช้จ่ายงบประมาณรายจ่ายประจำปีงบประมาณ พ.ศ. ๒๕๖๕ ของคณะ/วิทยาลัย/สำนัก ในคราวแรก อาจจะไม่เพียงพอ จึงจัดทำข้อมูลประกอบการเสนอขออนุมัติการขอใช้เงินรายได้เหลือจ่ายสะสมเพื่อนำมาสมทบการจ่ายค่าจ้างพนักงานมหาวิทยาลัยทั้งที่จ้างด้วยงบประมาณแผ่นดินและเงินรายได้ต่อสภามหาวิทยาลัย

ตารางที่ ๒ ประมาณการงบประมาณค่าใช้จ่ายบุคลากรเพื่อการจ้างพนักงานมหาวิทยาลัยเงินรายได้ ประจำปีงบประมาณ พ.ศ. ๒๕๖๕

ที่	คณะ/วิทยาลัย/สำนัก	ประมาณการรายจ่ายเงินรายได้ ที่คณะ/หน่วยงานตั้งไว้ ในแผนงบประมาณรายจ่าย ประจำปี ๒๕๖๕ (ต้นปีงบประมาณ)	รวมค่าใช้จ่ายบุคลากรเพื่อจ้าง พนักงานเงินรายได้ ประจำปี งบประมาณ พ.ศ. ๒๕๖๕	กรอบวงเงินประมาณการรายจ่าย เงินรายได้ที่คาดว่าจะคงเหลือใน ระบบ ubufmis	สัดส่วนการสมทบ (กรณีพนักงานเงิน งบประมาณแผ่นดิน)	รวมจำนวนเงินที่ต้อง สมทบเพิ่ม	หมายเหตุ
(๑)	(๒)	(๓)	(๔)	(๕)=(๓)-(๔)	(๖)	(๗)=(๖)-(๕)	
๑	คณะเกษตรศาสตร์	๑,๘๕๓,๐๐๐.๐๐	๑,๐๘๒,๘๓๙.๕๖	๗๗๐,๑๖๐.๔๔	๕๐๓,๔๓๑.๖๒	๒๖๖,๗๒๘.๘๒	ขอโอนงบประมาณ
๒	คณะนิติศาสตร์	๙,๙๒๗,๐๐๐.๐๐	๙,๖๓๔,๖๘๐.๐๐	๒๙๒,๓๒๐.๐๐	๘๒,๔๖๐.๙๘	๒๐๙,๘๕๙.๐๒	ขอโอนงบประมาณ
๓	คณะบริหารศาสตร์	๑๗,๘๘๕,๐๐๐.๐๐	๑๖,๐๕๐,๖๕๐.๐๐	๑,๘๓๔,๓๕๐.๐๐	๕๕๕,๖๐๑.๘๘	๑,๒๗๘,๗๔๘.๑๒	ขอโอนงบประมาณ
๔	คณะพยาบาลศาสตร์	๑๔,๕๘๕,๘๓๖.๐๐	๑๓,๙๒๖,๑๓๖.๐๐	๖๕๙,๗๐๐.๐๐	๑๘๔,๒๐๘.๒๕	๔๗๕,๔๙๑.๗๕	ขอโอนงบประมาณ
๕	คณะเภสัชศาสตร์	๖,๒๔๘,๐๐๐.๐๐	๖,๑๒๙,๗๙๔.๐๐	๑๑๘,๒๐๖.๐๐	๗๔๖,๓๖๔.๐๒	- ๖๒๘,๑๕๘.๐๒	ขอใช้เงินรายได้ คงเหลือสะสม จำนวน ๗๔๖,๓๖๔.๐๒ บาท
๖	คณะรัฐศาสตร์	๙,๓๑๗,๔๐๐.๐๐	๘,๐๓๙,๒๒๖.๐๖	๑,๒๗๘,๑๗๓.๙๔	๔๒๓,๗๘๐.๗๖	๘๕๔,๓๙๓.๑๗	ขอโอนงบประมาณ
๗	คณะวิทยาศาสตร์	๑๐,๗๓๘,๐๐๐.๐๐	๑๐,๔๑๖,๓๑๒.๐๐	๓๒๑,๖๘๘.๐๐	๑,๐๘๕,๗๖๙.๒๓	- ๗๖๔,๐๘๑.๒๓	ขอใช้เงินรายได้ คงเหลือสะสม จำนวน ๑,๐๘๕,๗๖๙.๒๓ บาท
๘	คณะวิศวกรรมศาสตร์	๕,๗๓๐,๐๐๐.๐๐	๕,๗๗๓,๔๓๖.๐๐	- ๔๓,๔๓๖.๐๐	๕๙๕,๔๙๗.๘๖	- ๖๓๘,๙๓๓.๘๖	ขอโอนงบประมาณ
๙	คณะศิลปประยุกต์และ สถาปัตยกรรมศาสตร์	๔,๘๙๓,๑๔๐.๐๐	๔,๔๓๘,๘๓๐.๐๐	๔๕๔,๓๑๐.๐๐	๙๘,๘๒๖.๖๙	๓๕๕,๔๘๓.๓๑	ขอโอนงบประมาณ
๑๐	คณะศิลปศาสตร์	๑๐,๕๘๓,๐๐๐.๐๐	๑๐,๕๖๕,๐๖๔.๐๐	๑๗,๙๓๖.๐๐	๑,๑๖๔,๗๘๑.๖๒	- ๑,๑๔๖,๘๔๕.๖๒	ขอใช้เงินรายได้ คงเหลือสะสม จำนวน ๑,๑๖๔,๗๘๑.๖๒ บาท

ตารางที่ ๒ ประมาณการงบประมาณค่าใช้จ่ายบุคลากรเพื่อการจ้างพนักงานมหาวิทยาลัยเงินรายได้ ประจำปีงบประมาณ พ.ศ. ๒๕๖๕

ที่	คณะ/วิทยาลัย/สำนัก	ประมาณการรายจ่ายเงินรายได้ ที่คณะ/หน่วยงานตั้งไว้ ในแผนงบประมาณรายจ่าย ประจำปี ๒๕๖๕ (ต้นปีงบประมาณ)	รวมค่าใช้จ่ายบุคลากรเพื่อจ้าง พนักงานเงินรายได้ ประจำปี งบประมาณ พ.ศ. ๒๕๖๕	กรอบวงเงินประมาณการรายจ่าย เงินรายได้ที่คาดว่าจะคงเหลือใน ระบบ ubufmis	สัดส่วนการสมทบ (กรณีพนักงานเงิน งบประมาณแผ่นดิน)	รวมจำนวนเงินที่ต้อง สมทบเพิ่ม	หมายเหตุ
(๑)	(๒)	(๓)	(๔)	(๕)=(๓)-(๔)	(๖)	(๗)=(๖)-(๕)	
๑๑	วิทยาลัยแพทยศาสตร์และการ สาธารณสุข	๒๐,๓๐๒,๑๐๐.๐๐	๑๘,๓๔๖,๔๖๑.๕๕	๑,๙๕๕,๖๓๘.๔๕	๑,๗๐๗,๘๕๔.๕๓	๒๔๗,๗๘๓.๙๓	ขอโอนงบประมาณ
๑๒	สำนักคอมพิวเตอร์และเครือข่าย	๒,๓๐๕,๒๐๐.๐๐	๒,๑๑๖,๓๘๖.๕๘	๑๘๘,๘๑๓.๔๒	-	-	-
๑๓	สำนักงานอธิการบดี	๒๖,๘๑๖,๖๐๐.๐๐	๒๗,๕๗๓,๙๓๘.๐๐	-	๓๐๓,๐๐๔.๖๔	-	๑,๐๖๐,๓๔๒.๖๔ ขอโอนงบประมาณ
๑๔	สำนักวิทยบริการ	๒,๘๙๔,๒๐๐.๐๐	๒,๓๗๗,๓๐๒.๐๐	๕๑๖,๘๙๘.๐๐	๓๒,๗๗๑.๕๐	๔๘๔,๑๒๖.๕๐	ขอโอนงบประมาณ
๑๕	สำนักบริหารทรัพย์สินและสิทธิ ประโยชน์	๔,๓๖๗,๗๐๐.๐๐	๓,๒๐๓,๕๙๒.๐๐	๑,๑๖๔,๑๐๘.๐๐	-	-	-
	ผลรวมทั้งหมด	๑๔๘,๔๔๖,๑๗๖.๐๐	๑๓๙,๖๗๔,๖๔๗.๗๕	๘,๗๗๑,๕๒๘.๒๕	๗,๔๘๔,๓๕๓.๕๙		

คณะ/หน่วยงานได้พิจารณาแผนงบประมาณรายจ่ายเงินรายได้ ประจำปีงบประมาณ พ.ศ. ๒๕๖๕ ของ คณะ/หน่วยงาน และมีคณะ/หน่วยงานที่แจ้งความประสงค์ขอโอนงบประมาณเงินรายได้จากโครงการของ คณะ/หน่วยงาน มายังสำนักงานอธิการบดี ในโครงการค่าใช้จ่ายบุคลากรภาครัฐ ยกระดับคุณภาพการศึกษาและการเรียนรู้ ประกอบด้วย ๑๐ คณะ/หน่วยงาน รวมงบประมาณ ๔,๔๘๗,๔๓๘.๗๒ บาท คือ คณะเกษตรศาสตร์ คณะนิติศาสตร์ คณะบริหารศาสตร์ คณะพยาบาลศาสตร์ คณะรัฐศาสตร์ คณะวิศวกรรมศาสตร์ คณะศิลปประยุกต์และสถาปัตยกรรมศาสตร์ วิทยาลัยแพทยศาสตร์และการสาธารณสุข สำนักงานอธิการบดี และสำนักวิทยบริการ และ คณะ/หน่วยงานที่แจ้งความประสงค์ขอใช้เงินรายได้เหลือจ่ายสะสม ตั้งแผนงบประมาณรายจ่ายของ คณะ/หน่วยงานเพิ่มเติม ประกอบด้วย ๓ คณะ/หน่วยงาน รวมงบประมาณ ๒,๙๙๖,๙๑๔.๘๗ บาท คือ คณะเภสัชศาสตร์ คณะวิทยาศาสตร์ และคณะศิลปศาสตร์ กองแผนงานจึงแจ้งคณะ/หน่วยงานให้ดำเนินการตามความประสงค์ โดยคณะ/หน่วยงานที่ขอโอนงบประมาณเงินรายได้ของคณะ/หน่วยงาน ได้ทำบันทึกข้อความมายังกองแผนงานแล้ว และอยู่ระหว่างการโอนงบประมาณรายจ่ายเงินรายได้ ประจำปีงบประมาณ พ.ศ. ๒๕๖๕ มายังสำนักงานอธิการบดี สำหรับคณะ/หน่วยงานที่ขอใช้เงินรายได้เหลือจ่ายสะสม เพื่อตั้งแผนงบประมาณรายจ่ายเงินรายได้ ประจำปีงบประมาณ พ.ศ. ๒๕๖๕ เพิ่มเติม ได้ทำบันทึกข้อความมายังกองแผนงานแล้วมีรายละเอียดดังนี้

๑. **คณะเภสัชศาสตร์** ขออนุมัติใช้เงินรายได้เหลือจ่ายสะสมที่อยู่มหาวิทยาลัยเพื่อตั้งแผน งบประมาณรายจ่าย ประจำปีงบประมาณ พ.ศ. ๒๕๖๕ จำนวนเงิน ๗๔๖,๓๖๔.๐๒ บาท เพื่อสมทบ เป็นเงินเดือนพนักงานมหาวิทยาลัยเงินงบประมาณแผ่นดิน ประจำปีงบประมาณ พ.ศ. ๒๕๖๕ ตาม มติที่ประชุมคณะกรรมการบริหารงานบุคคลมหาวิทยาลัยอุบลราชธานี ในการประชุมครั้งที่ ๗/๒๕๖๕ เมื่อวันที่ ๙ สิงหาคม ๒๕๖๕ เนื่องจากประมาณการรายรับเงินรายได้ ประจำปี งบประมาณ พ.ศ. ๒๕๖๕ ไม่เพียงพอรองรับการตั้งแผนการใช้จ่ายดังกล่าวเพิ่มเติม โดยตั้งเพิ่มใน โครงการเงินสมทบค่าใช้จ่ายบุคลากรภาครัฐ ยกระดับคุณภาพการศึกษาและการเรียนรู้ และโอนไปยังสำนักงานอธิการบดี ในโครงการค่าใช้จ่ายบุคลากรภาครัฐ ยกระดับคุณภาพการศึกษาและการ เรียนรู้ จำนวน ๗๔๖,๓๖๔.๐๒ บาท
๒. **คณะวิทยาศาสตร์** ขออนุมัติใช้เงินรายได้เหลือจ่ายสะสมที่อยู่มหาวิทยาลัยเพื่อตั้งแผนงบประมาณ รายจ่าย ประจำปีงบประมาณ พ.ศ. ๒๕๖๕ จำนวนเงิน ๑,๐๘๕,๗๖๙.๒๓ บาท เพื่อสมทบเป็น เงินเดือนพนักงานมหาวิทยาลัยเงินงบประมาณแผ่นดิน ประจำปีงบประมาณ พ.ศ. ๒๕๖๕ ตามมติที่ ประชุมคณะกรรมการบริหารงานบุคคลมหาวิทยาลัยอุบลราชธานี ในการประชุมครั้งที่ ๗/๒๕๖๕ เมื่อ วันที่ ๙ สิงหาคม ๒๕๖๕ เนื่องจากประมาณการรายรับเงินรายได้ ประจำปีงบประมาณ พ.ศ. ๒๕๖๕ ไม่เพียงพอรองรับการตั้งแผนการใช้จ่ายดังกล่าวเพิ่มเติม โดยตั้งเพิ่มในโครงการค่าใช้จ่ายบุคลากร ภาครัฐ ยกระดับคุณภาพการศึกษาและการเรียนรู้ และโอนไปยังสำนักงานอธิการบดี ในโครงการ ค่าใช้จ่ายบุคลากรภาครัฐ ยกระดับคุณภาพการศึกษาและการเรียนรู้ จำนวน ๑,๐๘๕,๗๖๙.๒๓ บาท
๓. **คณะศิลปศาสตร์** ขออนุมัติใช้เงินรายได้เหลือจ่ายสะสมที่อยู่มหาวิทยาลัยเพื่อตั้งแผน งบประมาณรายจ่าย ประจำปีงบประมาณ พ.ศ. ๒๕๖๕ จำนวนเงิน ๑,๑๖๔,๗๘๑.๖๒ บาท เพื่อสมทบเป็นเงินเดือนพนักงานมหาวิทยาลัยเงินงบประมาณแผ่นดิน ประจำปีงบประมาณ พ.ศ. ๒๕๖๕ ตามมติที่ประชุมคณะกรรมการบริหารงานบุคคลมหาวิทยาลัยอุบลราชธานี ในการ ประชุมครั้งที่ ๗/๒๕๖๕ เมื่อวันที่ ๙ สิงหาคม ๒๕๖๕ เนื่องจากประมาณการรายรับเงินรายได้ ประจำปีงบประมาณ พ.ศ. ๒๕๖๕ ไม่เพียงพอรองรับการตั้งแผนการใช้จ่ายดังกล่าวเพิ่มเติม โดยตั้งเพิ่ม ในโครงการค่าใช้จ่ายบุคลากรภาครัฐ ยกระดับคุณภาพการศึกษาและการเรียนรู้ และโอนไปยัง สำนักงานอธิการบดี ในโครงการค่าใช้จ่ายบุคลากรภาครัฐ ยกระดับคุณภาพการศึกษาและการเรียนรู้ จำนวน ๑,๑๖๔,๗๘๑.๖๒ บาท



ทั้งนี้ ตามบันทึกข้อความ งานบัญชี กองคลัง สำนักงานอธิการบดี ที่ อว ๐๖๐๔.๓/๓๔๓๖ ลงวันที่ ๑๑ กรกฎาคม ๒๕๖๕ เรื่อง รายงานข้อมูลเงินรายได้เหลือจ่ายสะสมของคณะ/สำนัก/วิทยาลัย ณ ๓๐ มิถุนายน ๒๕๖๕ มียอดเงินรับฝาก-คณะเภสัชศาสตร์ คงเหลือหลังหักภาระผูกพันที่ต้องจ่ายคืน จำนวน ๑๑๑,๕๓๗,๓๙๓.๕๔ บาท มียอดเงินรับฝาก-คณะวิทยาศาสตร์ คงเหลือหลังหักภาระผูกพันที่ต้องจ่ายคืน จำนวน ๕๕,๑๘๒,๕๑๖.๔๔ บาท และ มียอดเงินรับฝาก-คณะศิลปศาสตร์ คงเหลือหลังหักภาระผูกพันที่ต้องจ่ายคืน จำนวน ๑๓๙,๑๔๐,๒๑๘.๑๙ บาท เอกสารประกอบการประชุมหมายเลข ๔ ซึ่งงบประมาณของ คณะ/หน่วยงานดังกล่าว มีเพียงพอต่อการขอ อนุมัติใช้เงินรายได้เหลือจ่ายสะสมของ คณะเภสัชศาสตร์ คณะวิทยาศาสตร์ และคณะศิลปศาสตร์ รวมงบประมาณ ๒,๙๙๖,๙๑๔.๘๗ บาท

ดังนั้น จึงเสนอต่อที่ประชุมคณะกรรมการสภามหาวิทยาลัยฯ เพื่อโปรดพิจารณาอนุมัติการขอใช้เงินรายได้เหลือจ่ายสะสม เพื่อตั้งแผนงบประมาณรายจ่าย เพิ่มเติม ประจำปีงบประมาณ พ.ศ. ๒๕๖๕ กรณี คณะเภสัชศาสตร์ จำนวน ๗๔๖,๓๖๔.๐๒ บาท คณะวิทยาศาสตร์ จำนวน ๑,๐๘๕,๗๖๙.๒๓ บาท และ คณะศิลปศาสตร์ จำนวน ๑,๑๖๔,๗๘๑.๖๒ บาท เพื่อสมทบเป็นเงินเดือนพนักงานมหาวิทยาลัยเงินงบประมาณแผ่นดิน ประจำปีงบประมาณ พ.ศ. ๒๕๖๕ ทั้งนี้ ตามระเบียบมหาวิทยาลัย ว่าด้วยการเงินและทรัพย์สิน (ฉบับที่ ๒) พ.ศ. ๒๕๖๑ ข้อ ๒๐ เงินรายได้เหลือจ่ายสะสม (๕) ปรับอัตราค่าใช้จ่ายให้เป็นไปตามนโยบายรัฐบาล

จึงเสนอที่ประชุมสภามหาวิทยาลัยเพื่อพิจารณา อนุมัติการขอใช้เงินรายได้เหลือจ่ายสะสมเพื่อตั้งแผนงบประมาณรายจ่าย เพิ่มเติม ประจำปีงบประมาณ พ.ศ. ๒๕๖๕ ของคณะเภสัชศาสตร์ จำนวน ๗๔๖,๓๖๔.๐๒ บาท คณะวิทยาศาสตร์ จำนวน ๑,๐๘๕,๗๖๙.๒๓ บาท และคณะศิลปศาสตร์ จำนวน ๑,๑๖๔,๗๘๑.๖๒ บาท รวมเป็นงบประมาณทั้งสิ้นจำนวน ๒,๙๙๖,๙๑๔.๘๗ บาท

มติที่ประชุม อนุมัติให้ใช้เงินรายได้เหลือจ่ายสะสมเพื่อตั้งแผนงบประมาณรายจ่าย เพิ่มเติม ประจำปีงบประมาณ พ.ศ. ๒๕๖๕ เฉพาะจำนวนเงินที่ต้องสมทบเพิ่ม ดังนี้ คณะเภสัชศาสตร์ จำนวน ๖๒๘,๑๕๘.๐๒ บาท คณะวิทยาศาสตร์ จำนวน ๗๖๔,๐๘๑.๒๓ บาท และคณะศิลปศาสตร์ จำนวน ๑,๑๔๖,๘๔๕.๖๒ บาท รวมเป็นงบประมาณทั้งสิ้นจำนวน ๒,๕๓๙,๐๘๔.๘๗ บาท

#### ๔.๑.๒ เรื่องพิจารณาเชิงนโยบายอื่นๆ

##### ๔.๑.๒.๑ การขออนุมัติบรรจุหลักสูตรใหม่ไว้ในแผนกลยุทธ์มหาวิทยาลัย ระยะ ๕ ปี (พ.ศ. ๒๕๖๖ – ๒๕๗๐) คณะบริหารศาสตร์

ผู้อำนวยการกองแผนงาน นำเสนอที่ประชุมเพื่อพิจารณา ตามที่ คณะบริหารศาสตร์ ได้เสนอหลักสูตรใหม่ พ.ศ. ๒๕๖๖ ได้แก่ หลักสูตรบริหารธุรกิจบัณฑิต สาขาวิชาการจัดการโลจิสติกส์และโซ่อุปทาน และหลักสูตรบริหารธุรกิจมหาบัณฑิต สาขาวิชาการจัดการโลจิสติกส์และโซ่อุปทาน ผ่านความเห็นชอบจากคณะกรรมการพิจารณากลับกรองหลักสูตรของสภามหาวิทยาลัย ครั้งที่ ๔/๒๕๖๕ เมื่อวันที่ ๒๒ เมษายน ๒๕๖๕ ความละเอียดทราบแล้วนั้น กองแผนงาน จึงใคร่ขอเสนอทศรู่การเปิดหลักสูตรใหม่ เพื่อเสนอสภามหาวิทยาลัยพิจารณาอนุมัติบรรจุและกำหนดในแผนการรับนักศึกษาไว้ในแผนกลยุทธ์มหาวิทยาลัย ระยะ ๕ ปี (พ.ศ. ๒๕๖๖ – ๒๕๗๐) รายละเอียดดังนี้

๑.๑ หลักสูตรบริหารธุรกิจบัณฑิต สาขาวิชาการจัดการโลจิสติกส์และโซ่อุปทาน และหลักสูตรบริหารธุรกิจมหาบัณฑิต สาขาวิชาการจัดการโลจิสติกส์และโซ่อุปทานคณะบริหารศาสตร์

### ๑.๑.๑ ข้อมูลเหตุผลจำเป็นในการเปิดหลักสูตรใหม่

#### -ระดับปริญญาตรี

หลักสูตรบริหารธุรกิจบัณฑิต สาขาวิชาการจัดการโลจิสติกส์และโซ่อุปทาน ได้พัฒนาหลักสูตรใหม่ตามประกาศกระทรวงศึกษาธิการ เรื่อง กรอบมาตรฐานคุณวุฒิระดับอุดมศึกษาแห่งชาติ พ.ศ. ๒๕๕๒ และประกาศเรื่องเกณฑ์มาตรฐานหลักสูตรระดับปริญญาตรี พ.ศ. ๒๕๕๘ ซึ่งได้อยู่ระหว่างการจัดทำร่างหลักสูตรใหม่เพื่อสามารถตอบสนองตลาดแรงงาน แนวคิดหลักสูตรใหม่เกิดขึ้นภายใต้แผนยุทธศาสตร์ชาติ ๒๐ ปี ซึ่งเป็นแผนแม่บทหลักของการพัฒนาประเทศ การพัฒนาตามแผนพัฒนาเศรษฐกิจและสังคมแห่งชาติ ฉบับที่ ๑๓ มี ๑๐ ยุทธศาสตร์ ประกอบด้วยยุทธศาสตร์ชาติ ๖ ยุทธศาสตร์และอีก ๔ ยุทธศาสตร์ ซึ่งมุ่งเน้นการพัฒนาพื้นฐานเชิงยุทธศาสตร์ และกลไกสนับสนุนโดยสาระสำคัญการพัฒนากระบวนโลจิสติกส์ของประเทศกำหนดไว้ในยุทธศาสตร์ที่ ๗ ซึ่งเป็นยุทธศาสตร์หลักในการพัฒนาระบบโลจิสติกส์และห่วงโซ่อุปทาน มุ่งเน้นการขยายขีดความสามารถและพัฒนาคุณภาพการให้บริการรองรับการขยายตัวของเมืองและพื้นที่เศรษฐกิจใหม่ ส่งเสริมการพัฒนาคุณภาพชีวิตของทุกกลุ่มในสังคมสนับสนุนให้เกิดการพัฒนาความเชื่อมโยงในอนุภูมิภาคและในอาเซียนอย่างเป็นระบบ ส่งเสริมโครงข่ายเชื่อมโยงภายในประเทศสนับสนุนการพัฒนาพื้นที่ตามแนวระเบียงเศรษฐกิจต่าง ๆ พัฒนาระบบการบริหารจัดการและการกำกับดูแลให้สอดคล้องกับมาตรฐานสากลเพิ่มประสิทธิภาพการดำเนินการสร้างความเป็นธรรม การเข้าถึงบริการพื้นฐานและการคุ้มครองผู้บริโภค การพัฒนาอุตสาหกรรมต่อเนื่อง เพื่อสร้างโอกาสทางเศรษฐกิจให้กับประเทศและการพัฒนาผู้ประกอบการสาขาโลจิสติกส์ อีกทั้งแผนการศึกษาแห่งชาติ (พ.ศ. ๒๕๖๐ - ๒๕๗๙) ได้กล่าวถึงสาระหลักของประชาคมเศรษฐกิจอาเซียน โดยในปัจจุบันประเทศสมาชิกอาเซียนได้มีการจัดทำข้อตกลงอาเซียนว่าด้วยการเคลื่อนย้ายแรงงานฝีมือ โดยมีสาขาอาชีพโลจิสติกส์ เป็น ๑ ใน ๘ สาขาอาชีพ ที่มีการแลกเปลี่ยนความรู้ วัฒนธรรม และเทคโนโลยีมากขึ้น นักศึกษาจึงต้องเรียนรู้และปรับตัวให้เข้ากับการเปลี่ยนแปลงที่เกิดขึ้น ทั้งด้านทักษะ ความรู้ความสามารถและสมรรถนะการทำงาน

#### - ระดับปริญญาโท

ตามที่ หลักสูตรบริหารธุรกิจมหาบัณฑิต สาขาวิชาการจัดการโลจิสติกส์และโซ่อุปทาน ได้พัฒนาหลักสูตรใหม่ ตามแผนการศึกษาแห่งชาติ พ.ศ. ๒๕๖๐-๒๕๗๙ ยุทธศาสตร์ที่ ๒ ผลิและพัฒนากำลังคน เน้นวิจัยและนวัตกรรม ในเรื่อง “อุตสาหกรรมและบริการขนส่งและโลจิสติกส์” อีกทั้งในแผนพัฒนาเศรษฐกิจและสังคมแห่งชาติ ฉบับที่ ๑๓ ได้มุ่งเน้นการพัฒนาพื้นฐานเชิงยุทธศาสตร์และกลไกสนับสนุน โดยสาระสำคัญการพัฒนากระบวนโลจิสติกส์ของประเทศได้กำหนดไว้ในยุทธศาสตร์ที่ ๗ ซึ่งเป็นยุทธศาสตร์หลักในการพัฒนาระบบโลจิสติกส์และห่วงโซ่อุปทาน เพื่อส่งเสริมโครงข่ายเชื่อมโยงภายในประเทศสนับสนุนการพัฒนาพื้นที่ ตามแนวระเบียงเศรษฐกิจต่าง ๆ จังหวัดอุบลราชธานีเป็นหนึ่งในระเบียงเศรษฐกิจที่สำคัญในพื้นที่ภาคตะวันออกเฉียงเหนือตอนล่าง เป็นประตูการค้าที่สำคัญระหว่าง ประเทศไทย และสาธารณรัฐประชาธิปไตยประชาชนลาวตอนกลาง ในปี ๒๕๖๖ ได้กำหนดสร้างสะพานมิตรภาพลาว-ไทยแห่งที่ ๖ เชื่อมระหว่าง แขวงสาละวันและจังหวัดอุบลราชธานี สามารถช่วยยกระดับการค้าและการลงทุนชายแดนและส่งเสริมการท่องเที่ยวระหว่างสองประเทศทันทีที่ก่อสร้างเสร็จสิ้น จึงเห็นถึงความต้องการกำลังคนในการขับเคลื่อนการขนส่งระหว่างภูมิภาค ตลอดจนการพัฒนาอุตสาหกรรมต่อเนื่อง นอกจากนี้ โลจิสติกส์เป็นกลุ่มอุตสาหกรรมในอนาคต S Curve และสอดคล้องกับทิศทางนโยบายแผนพัฒนากำลังคนของประเทศ พ.ศ. ๒๕๖๓-๒๕๖๗ ดังนั้น จากที่กล่าวข้างต้น คณะวิศวกรรมศาสตร์ร่วมกับคณะบริหารศาสตร์จึงมีแนวคิดในการพัฒนาหลักสูตรระดับบัณฑิตศึกษา หลักสูตรบริหารธุรกิจมหาบัณฑิต สาขาวิชาการจัดการโลจิสติกส์และโซ่อุปทานที่ได้บูรณาการร่วมกันด้านองค์ความรู้ ทักษะปฏิบัติ เพื่อรองรับยุคอุตสาหกรรมดิจิทัล ๔.๐ เพื่อผลิตบุคลากรทางด้านโลจิสติกส์ให้มีความรอบรู้ทางวิชาการ สามารถบูรณาการองค์ความรู้ทั้งด้านการจัดการทางวิศวกรรม ด้านการค้าระหว่างประเทศและเทคโนโลยี จนเกิดกระบวนการดำเนินงานการจัดการโลจิสติกส์ได้อย่างมีประสิทธิภาพ และเพื่อรองรับเขตเศรษฐกิจพิเศษอุตสาหกรรม ในพื้นที่ขยายตัวอย่างเห็นได้ชัด โดยกลุ่มเป้าหมายในการจัดการศึกษาในระดับบัณฑิตศึกษานี้

เหมาะสำหรับ...

เหมาะสำหรับผู้บริหารทุกระดับ นักวิเคราะห์ และบุคลากรในสายงานการจัดการโลจิสติกส์ รวมถึงผู้ที่มีความสนใจในอาชีพทางด้านจัดการโลจิสติกส์ผู้ประกอบการโลจิสติกส์ และหน่วยงานที่มีศักยภาพเพื่อขยายการทำธุรกิจในต่างประเทศ ตลอดจนการเปลี่ยนแปลงของเทคโนโลยีในภาคอุตสาหกรรมที่มีนัยต่อการพัฒนาบุคลากรเพื่อให้มีทักษะความรู้ใหม่ ๆ รองรับการเปลี่ยนผ่านสู่การใช้เทคโนโลยีอย่างยั่งยืน

การจัดการโลจิสติกส์ เป็นเครื่องมือที่มีความสำคัญที่ช่วยในการวางแผน สนับสนุน การควบคุมการไหลเวียนของกิจกรรมต่าง ๆ เช่น สินค้าและบริการ ซึ่งครอบคลุมตั้งแต่การจัดหาวัตถุดิบ การจัดการคลังสินค้าบริหารต้นทุน การขนส่งไปถึงจุดที่มีการใช้งานจนถึงมือผู้บริโภค สาขาวิชาการจัดการโลจิสติกส์และโซ่อุปทาน มุ่งให้ผู้ที่ศึกษาได้รับความรู้ทางการจัดการโลจิสติกส์และโซ่อุปทาน ตอบสนองความต้องการของภาคอุตสาหกรรมในประเทศไทย รวมถึงเป็นการสร้างโอกาสทางธุรกิจในยุคปัจจุบัน คณะบริหารศาสตร์และ คณะวิศวกรรมศาสตร์ ได้มีความร่วมมือด้านอาจารย์ผู้สอนและเล็งเห็นความสำคัญของการพัฒนาบุคลากรในสาขาวิชาการจัดการโลจิสติกส์และโซ่อุปทาน เพื่อตอบสนองความต้องการของภาคทั้งภาครัฐและภาคธุรกิจ เปรียบเสมือนผู้สนับสนุนในการขับเคลื่อนนโยบายของรัฐดังกล่าวในบริบทธุรกิจโลจิสติกส์ที่พร้อมทำหน้าที่ในบทบาทการติดต่อประสานงาน การจัดการโลจิสติกส์ ตลอดจนการวิเคราะห์ การวิจัย เพื่อพัฒนาการจัดการโลจิสติกส์และโซ่อุปทานอย่างยั่งยืนตลอดจนได้รับความร่วมมือจากสถานประกอบการที่ร่วมการจัดการเรียนการสอน ได้แก่ บริษัท มิตรชุบิชิ อีเล็คทริก คอนซูมเมอร์ โปรดักส์ (ประเทศไทย) จำกัด, บริษัท บิ๊กซี ซูเปอร์เซ็นเตอร์ จำกัด (มหาชน), บริษัท เบอร์ลี่ ยุคเกอร์ จำกัด (มหาชน) และบริษัท งามอก จำกัด

### ๑.๑.๒ ผลการสำรวจความต้องการของผู้มีส่วนได้ส่วนเสีย ระดับปริญญาตรี

ผลการสำรวจความต้องการของผู้เรียนต่อระดับปริญญาตรีหลักสูตรใหม่ คณะบริหารศาสตร์ รวมทั้งสิ้น ๒๒๗ คนจาก ๑๗ จังหวัด จากการสอบถามนักเรียนชั้นมัธยมศึกษาปีที่ ๖ ปีการศึกษา ๒๕๖๓ จำนวน ๒๒๐ คน (ร้อยละ ๙๖.๙) นักเรียนระดับประกาศนียบัตรวิชาชีพ (ปวช.) จำนวน ๕ คน (ร้อยละ ๒.๒) นักเรียนระดับประกาศนียบัตรวิชาชีพชั้นสูง (ปวส.) จำนวน ๑ คน (ร้อยละ ๐.๔๔) และนักเรียนชั้นมัธยมศึกษาปีที่ ๔ จำนวน ๑ คน (ร้อยละ ๐.๔๔) พบว่าหลักสูตรที่ต้องการให้คณะบริหารศาสตร์ มหาวิทยาลัยอุบลราชธานี เปิดมากที่สุด ๖ อันดับแรก ได้แก่

- ๑) หลักสูตรการจัดการโลจิสติกส์ ๕๙ คน ร้อยละ ๒๕.๙
- ๒) หลักสูตรการเป็นผู้ประกอบการ ๓๑ คน ร้อยละ ๑๓.๖
- ๓) หลักสูตรการจัดการธุรกิจและภาษา ๓๐ คน ร้อยละ ๑๓.๒
- ๔) หลักสูตรธุรกิจการบินและการขนส่งทางอากาศ ๑๘ คน ร้อยละ ๗.๙
- ๕) หลักสูตรการจัดการการบิน ๑๖ คน ร้อยละ ๗.๐
- ๖) หลักสูตรธุรกิจดิจิทัลและนวัตกรรม ๑๕ คน ร้อยละ ๖.๖

และจากสำรวจนักศึกษาชั้นปีที่ ๑ รหัส ๖๔ จำนวน ๓๐ คน หลักสูตรบริหารธุรกิจบัณฑิต สาขาวิชาการจัดการธุรกิจระหว่างประเทศ (หลักสูตรภาษาอังกฤษ) มี ๒ วิชาเอกคือ ๑) วิชาเอกการค้าและการตลาดระหว่างประเทศ และ ๒) วิชาเอกการจัดการโลจิสติกส์ พบว่านักศึกษาตั้งใจจะเลือกวิชาเอกการจัดการโลจิสติกส์ จำนวน ๒๐ คน หรือร้อยละ ๖๗

โดยลักษณะของสาขาวิชาหรือหลักสูตรที่สนใจ ได้แก่ เป็นหลักสูตรที่จบแล้วมีงานรองรับ ร้อยละ ๑๖.๘ เป็นหลักสูตรที่จัดให้มีการศึกษาดูงานจากสถานปฏิบัติงานจริง ร้อยละ ๑๔.๖ เป็นหลักสูตรที่เน้นทั้งภาคทฤษฎีและปฏิบัติ ร้อยละ ๑๑.๕ เป็นหลักสูตรที่ทำให้ผู้เรียนสามารถใช้ภาษาอังกฤษในการทำงานในอนาคตได้ ร้อยละ ๑๑.๕ เป็น

หลักสูตร...

หลักสูตรที่มีทักษะเฉพาะด้าน และเป็นที่ต้องการของตลาด ร้อยละ ๑๑.๒ เป็นหลักสูตรที่มีอาจารย์ผู้สอนเป็นผู้มีประสบการณ์ตรง ร้อยละ ๑๐.๔ เป็นหลักสูตรที่จัดให้มีการฝึกงานในบริษัทระหว่างประเทศ ร้อยละ ๙.๒ เป็นหลักสูตรที่มีความร่วมมือกับหน่วยงานรัฐหรือเอกชน ร้อยละ ๙.๑ และเป็นหลักสูตรที่จัดการเรียนการสอนเป็นภาษาต่างประเทศ ร้อยละ ๕.๕

ผลการสำรวจความต้องการเข้าศึกษาต่อระดับปริญญาตรี หลักสูตรบริหารธุรกิจบัณฑิต สาขาวิชาการจัดการโลจิสติกส์และโซ่อุปทาน คณะบริหารศาสตร์ มหาวิทยาลัยอุบลราชธานี จากการสอบถามนักเรียนชั้นมัธยมศึกษาปีที่ ๖ ปีการศึกษา ๒๕๖๔ โดยมีรายละเอียดดังนี้ ข้อมูลทั่วไปมีจำนวนผู้ตอบแบบสอบถามจำนวน ๒๑๓ คน ซึ่งแบ่งเป็นเพศชาย ๔๕ คน คิดเป็นร้อยละ ๒๑.๑ เพศหญิง ๑๖๘ คน คิดเป็น ร้อยละ ๗๘.๙ จบการศึกษามัธยมศึกษาชั้นปีที่ ๖ จำนวน ๒๐๐ คน คิดเป็นร้อยละ ๙๓.๕ นักเรียนระดับประกาศนียบัตรวิชาชีพ (ปวช.) จำนวน ๙ คน (ร้อยละ ๔.๒) และอื่น ๆ จำนวน ๔ คน คิดเป็นร้อยละ ๒.๓ ข้อมูลความต้องการของผู้เรียน ความสนใจศึกษาต่อหลักสูตรบริหารธุรกิจบัณฑิต สาขาวิชาการจัดการโลจิสติกส์และโซ่อุปทาน ในระดับปริญญาตรี พบว่า มีผู้สนใจ ๒๐๓ คน คิดเป็นร้อยละ ๙๕.๙ และไม่สนใจ ๑๑ คน คิดเป็นร้อยละ ๕.๑ เหตุผลที่สนใจศึกษาต่อหลักสูตรบริหารธุรกิจบัณฑิต สาขาวิชาการจัดการโลจิสติกส์และโซ่อุปทาน พบว่า เหตุผลอันดับหนึ่งคือ เชื่อมั่นในหลักสูตรที่มหาวิทยาลัยเปิดสอน คิดเป็นร้อยละ ๘๑.๔ รองลงมาคือ มีแหล่งงานรองรับ คิดเป็นร้อยละ ๕๓.๘ คณาจารย์/บุคลากรมีคุณภาพน่าเชื่อถือ คิดเป็นร้อยละ ๔๙.๕ ความถนัด ความชอบ คิดเป็นร้อยละ ๔๗.๑ ใกล้เคียงบ้าน คิดเป็นร้อยละ ๓๙.๕ มีโอกาสจบการศึกษาสูง คิดเป็นร้อยละ ๓๐ เห็นว่าเป็นสถาบันที่มีชื่อเสียง คิดเป็นร้อยละ ๒๓.๓ ค่าใช้จ่ายไม่แพง คิดเป็นร้อยละ ๑๖.๗ เป็นความต้องการของผู้ปกครอง ๗.๖ และอื่น ๆ คิดเป็นร้อยละ ๒ ตามลำดับ

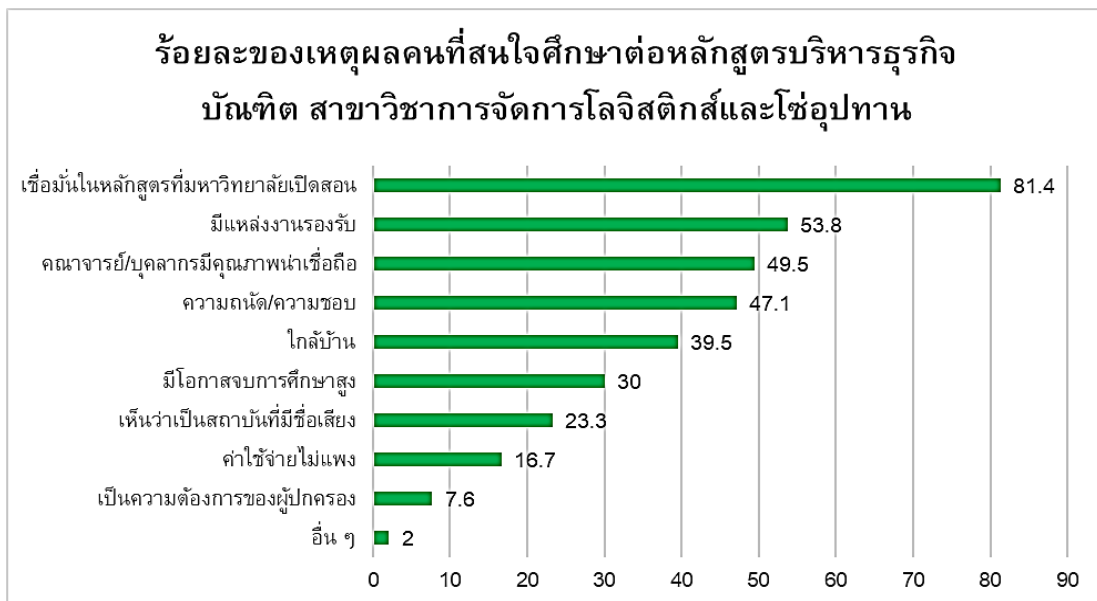

ภาพที่ ๑ เหตุผลที่สนใจศึกษาต่อสาขาวิชาการจัดการโลจิสติกส์และโซ่อุปทาน

ลักษณะของสาขาวิชาหรือหลักสูตรที่สนใจ พบว่าต้องเป็นหลักสูตรที่จัดให้มีการศึกษาดูงานจากสถานปฏิบัติงานจริง คิดเป็นร้อยละ ๘๕ รองลงมาคือเป็นหลักสูตรที่จบแล้วมีงานรองรับ คิดเป็นร้อยละ ๗๙.๙ เป็นหลักสูตรที่เน้นภาคทฤษฎีและปฏิบัติ คิดเป็นร้อยละ ๖๒.๖ หลักสูตรที่เปิดสอนได้จัดให้ฝึกงานในบริษัทระหว่างประเทศ คิดเป็นร้อยละ ๖๒.๑ มีทักษะเฉพาะด้าน และเป็นที่ต้องการของตลาด คิดเป็นร้อยละ ๖๐.๗ มีอาจารย์ผู้สอนที่มีประสบการณ์

จริงมาสอน คิดเป็นร้อยละ ๕๘.๙ หลักสูตรมีความร่วมมือกับหน่วยงานรัฐหรือเอกชน คิดเป็นร้อยละ ๕๑.๙ และหลักสูตรที่เน้นการใช้ภาษาต่างประเทศ คิดเป็นร้อยละ ๔๕.๘ ตามลำดับ

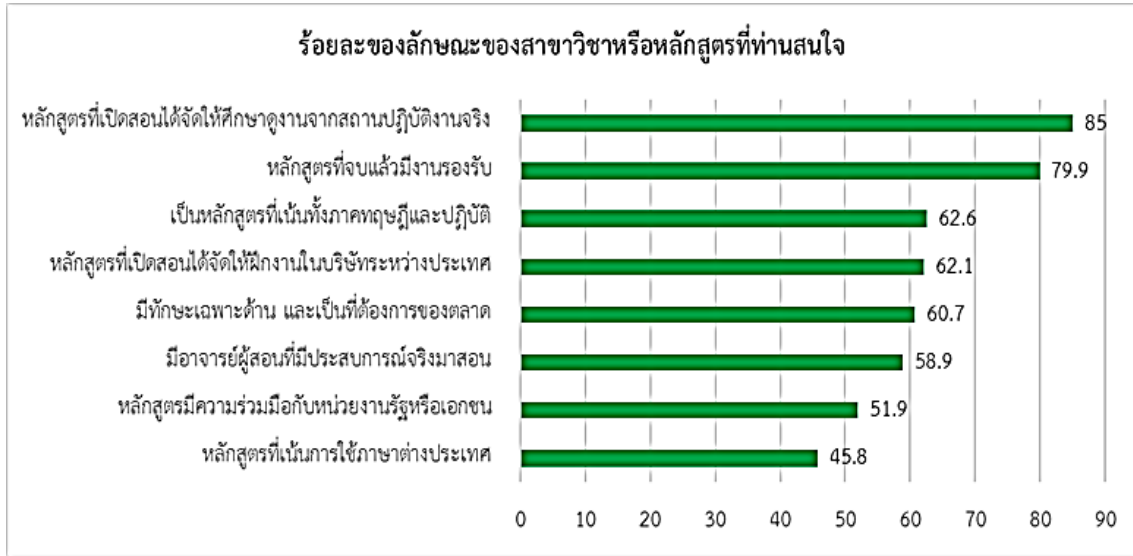

ภาพที่ ๒ ลักษณะของสาขาวิชาหรือหลักสูตรที่สนใจ

ผลสำรวจความต้องการเข้าศึกษาต่อระดับปริญญาตรีของปี ๒๕๖๓ - ๒๕๖๔ พบว่านักเรียน มีความต้องการที่จะศึกษาต่อในสาขาวิชาการจัดการโลจิสติกส์และโซ่อุปทานเพิ่มขึ้น โดยลักษณะของหลักสูตรที่สนใจ คือ หลักสูตรที่จัดให้มีการศึกษาดูงานจากสถานปฏิบัติงานจริง มีงานรองรับและเน้นทฤษฎีควบคู่กับภาคปฏิบัติ จากเหตุผลดังกล่าวจึงได้พัฒนาหลักสูตรให้สอดคล้องกับความต้องการของผู้เรียน โดยมุ่งเน้นการนำเทคโนโลยีและนวัตกรรมเข้ามาใช้ในการจัดการโลจิสติกส์และโซ่อุปทาน ในภาคการค้าขายแดนในเขตภูมิภาคลุ่มน้ำโขง

#### - ระดับปริญญาโท

ผลการสำรวจความต้องการของผู้เรียนในการศึกษาหลักสูตรบริหารธุรกิจมหาบัณฑิต สาขาวิชาการจัดการโลจิสติกส์และโซ่อุปทาน มีดังนี้

๑) ผลการสำรวจนักศึกษาชั้นปีที่ ๔ สาขาโลจิสติกส์ ภายในพื้นที่จังหวัดอุบลราชธานีและจังหวัดนครราชสีมา เนื่องในระดับปริญญาตรีภาคตะวันออกเฉียงเหนือตอนล่างมีหลักสูตรบริหารธุรกิจบัณฑิต สาขาวิชาการจัดการโลจิสติกส์ เพียงสองแห่ง คือ มหาวิทยาลัยเทคโนโลยีราชมงคลอีสาน วิทยาเขตภาคตะวันออกเฉียงเหนือ และมหาวิทยาลัยราชภัฏอุบลราชธานี จากจำนวน ๔๙ คน พบว่า นักศึกษามีความสนใจในการเรียน ร้อยละ ๗๙ โดยมีวิชาเอกที่นักศึกษาสนใจมากที่สุด คือ การจัดการโลจิสติกส์และโซ่อุปทาน ร้อยละ ๔๐.๘ รองลงมาคือการค้าและการตลาดระหว่างประเทศ ร้อยละ ๓๒.๗ และการจัดการวิศวกรรมโลจิสติกส์ ร้อยละ ๒๖.๕ มีเหตุผลในการเลือกเมื่อสำเร็จการศึกษาแล้วมีโอกาสได้ค่าตอบแทนสูง ร้อยละ ๕๗ นอกจากนี้ลักษณะสาขาที่นักศึกษาสนใจ หลักสูตรที่จบแล้วมีงานรองรับ ร้อยละ ๖๕

๒) ผลการสำรวจพนักงานผู้มีงานทำในสายงานด้านโลจิสติกส์ ความสนใจเข้ามาศึกษาต่อในระดับบัณฑิตศึกษา จากจำนวน ๑๐๒ คน พบว่า สนใจ ร้อยละ ๘๔.๓ ไม่สนใจ ร้อยละ ๑๕.๗ โดยมีวิชาเอกที่นักศึกษาสนใจมากที่สุด คือ การค้าและการตลาดระหว่างประเทศ ร้อยละ ๔๐.๒ การจัดการโลจิสติกส์และโซ่อุปทาน ร้อยละ ๔๐.๘ รองลงมาคือ ร้อยละ ๓๒.๔ และการจัดการวิศวกรรมโลจิสติกส์ ร้อยละ ๒๗.๕ มีเหตุผลในการเลือก เมื่อสำเร็จการศึกษาแล้วมีโอกาสได้ค่าตอบแทนสูง ร้อยละ ๖๓.๗ รองลงมาคือ เมื่อสำเร็จการศึกษาแล้วมีโอกาสทางอาชีพใน

ต่างประเทศ...

ต่างประเทศสูง พนักงานส่วนใหญ่มีระดับการศึกษาในระดับปริญญาตรี ร้อยละ ๙๐.๑ มีความสนใจศึกษาในระดับปริญญาโท ร้อยละ ๖๒.๗ หลักสูตรระยะสั้น ร้อยละ ๒๘.๔

๓) จากการจัดลำดับวิชาที่สนใจ จาก ๑๒ วิชา พบว่ามีผู้สนใจในวิชาการขนส่งโลจิสติกส์ระหว่างประเทศ เป็นอันดับแรก รองลงมาคือการตลาดระหว่างประเทศ และสมาร์ตโลจิสติกส์ โดยแสดงลำดับดังนี้

- (๑) การขนส่งโลจิสติกส์ระหว่างประเทศ (International Transportation logistic)
- (๒) การตลาดระหว่างประเทศ (International Marketing)
- (๓) สมาร์ตโลจิสติกส์ (Smart Logistics)
- (๔) การเป็นผู้ประกอบการสำหรับการค้าและการตลาดระหว่างประเทศ (Entrepreneurship for International Trade and Marketing)
- (๕) การจัดการการนำเข้าและส่งออก (Import and Export Management)
- (๖) โครงข่ายการขนส่งและการกระจายสินค้า (Transportation and Distribution Network)
- (๗) การจัดการโซ่อุปทานอย่างยั่งยืน (Sustainable in Supply Chain Management)
- (๘) การตัดสินใจทางธุรกิจอิงเทคนิคเหมืองข้อมูล (Business Decisions Making Based on Data Mining Techniques)
- (๙) โลจิสติกส์แบบลีนและการปรับปรุงผลิตภาพ (Lean Logistics and Productivity Improvement)
- (๑๐) การจัดการคุณภาพโดยรวมทางโลจิสติกส์และโซ่อุปทาน (Total Quality Management in Logistic and Supply Chain)
- (๑๑) การจัดการสินค้าคงคลังและคลังสินค้า (Inventory and Warehouse Management)

### ๑.๑.๓ การสำรวจความต้องการหลักสูตรจากผู้ใช้บัณฑิต ตลาดแรงงาน ผู้เกี่ยวข้อง

#### - ระดับปริญญาตรี

ข้อมูลจากกลุ่มงานส่งเสริมกิจการสนับสนุน กองส่งเสริมการพาณิชย์ กรมเจ้าท่าร่วมกับสำนักงานปลัดกระทรวงการอุดมศึกษา วิทยาศาสตร์ วิจัยและนวัตกรรม กล่าวว่าจากพื้นฐานความรู้ด้านการขนส่งและการค้าระหว่างประเทศ ทั้งนี้เมื่อเทียบเคียงลักษณะงานกับหลักสูตรการศึกษาเชิงทฤษฎีของสถาบันการศึกษา พบว่า ผู้สำเร็จการศึกษาในสาขาโลจิสติกส์จะมีคุณสมบัติใกล้เคียงกับความต้องการของตลาดแรงงาน ด้านการขนส่งต่อเนื่องหลายรูปแบบมากที่สุด ดังนั้น จึงได้ทำการรวบรวมข้อมูลสถิติผู้สำเร็จการศึกษาระดับปริญญาตรี จากสถาบันการศึกษาภายในประเทศ ตั้งแต่ปี พ.ศ. ๒๕๕๔ ถึง พ.ศ. ๒๕๖๑ โดยแบ่งเป็นระดับปริญญาตรี ดังนี้

ผู้สำเร็จการศึกษาในสาขาโลจิสติกส์จากสถาบันการศึกษาภายในประเทศ ระดับปริญญาตรี ตั้งแต่ปี พ.ศ. ๒๕๕๔-๒๕๖๑ โดยทำการรวบรวมข้อมูลจากสถาบันการศึกษาทั้งหมด ๖๖ แห่ง เป็นสถาบันการศึกษาของรัฐบาล จำนวน ๔๓ แห่ง และสถาบันการศึกษาของเอกชน จำนวน ๒๓ แห่ง มีจำนวนผู้สำเร็จการศึกษา ตั้งแต่ปี พ.ศ. ๒๕๕๔ - ๒๕๖๑ ทั้งสิ้น ๒๗,๓๓๗ ราย

ทั้งนี้ โลจิสติกส์เป็นสาขาวิชาที่มีลักษณะเป็นสหวิทยาการโดยเป็นการบูรณาการ ระหว่างสาขาวิชาการจัดการกับบางส่วนของสาขาวิชาวิศวกรรมอุตสาหกรรมและวิศวกรรมขนส่ง เพราะฉะนั้นในสายงานที่เกี่ยวข้องกับหลักสูตรจะอยู่ภายใต้คณะบริหารศาสตร์ ซึ่งผู้ใช้บัณฑิตในสาขาที่เกี่ยวข้อง (สาขาวิชาการจัดการธุรกิจระหว่างประเทศ) ได้ให้ความเห็นว่ามีความต้องการบัณฑิตที่จบสาขาวิชาการจัดการโลจิสติกส์และมีความสามารถในภาษาต่างประเทศ อาทิเช่น ภาษาอังกฤษ ภาษาจีน ภาษาญี่ปุ่น และมีความรอบรู้ทางด้านธุรกิจ เป็นผลทำให้ในสถิติ ๕ ปีที่ผ่านมา นักศึกษามีงานทำมากกว่าร้อยละ ๙๐ ในสายงานโลจิสติกส์

ผู้สำเร็จ...

ผู้สำเร็จการศึกษาในสาขาโลจิสติกส์จากสถาบันการศึกษาภายในประเทศ ระดับปริญญาโท ตั้งแต่ปี พ.ศ. ๒๕๕๔ - ๒๕๖๑ โดยทำการรวบรวมข้อมูลจากสถาบันการศึกษาทั้งหมด ๒๑ แห่ง เป็นสถาบันการศึกษาของรัฐบาล จำนวน ๑๒ แห่ง และสถาบันการศึกษาของเอกชน จำนวน ๙ แห่ง มีจำนวนผู้สำเร็จการศึกษา ตั้งแต่ปี พ.ศ. ๒๕๕๔ - ๒๕๖๑ ทั้งสิ้น ๒,๔๑๕ ราย และพบว่าในภาคตะวันออกเฉียงเหนือไม่มีมหาวิทยาลัยเปิดสอนโลจิสติกส์ในระดับปริญญาโท ในขณะที่ยอดความต้องการพัฒนาศักยภาพในด้านนี้มีแนวโน้มสูงขึ้น ด้านงานวิเคราะห์ข้อมูล (Data Analysis) เป็นอาชีพที่มีความต้องการมากขึ้นเพราะต้องการแรงงานที่มีฝีมือมาช่วยจัดการเทคโนโลยีต่าง ๆ จึงมองเห็นโอกาสในการเปิดหลักสูตรเพื่อสอดคล้องกับทิศทางตลาดแรงงานและความต้องการในขณะนี้

สำหรับภาพรวมทิศทางการตลาดแรงงานปี ๒๕๖๔ มีความสอดคล้องกัน ๘ ใน ๑๐ สายงาน แต่ลดลงมาจากปีที่แล้วร้อยละ ๑๐ เนื่องจากตลาดแรงงานยังอยู่ในภาวะชะลอตัวทำให้บางสายงานมีความต้องการของตลาดแรงงานเพิ่มขึ้นสวนกระแสกับภาวะการณปัจจุบัน บางสายงานความต้องการลดลงถึงคงที่จากผลกระทบจากสถานการณ์ทางเศรษฐกิจและโควิด-๑๙ จึงยังไม่มีมีการขยายโครงสร้าง โดยจาก ผลสำรวจจากกลุ่มลูกค้าของแมนพาวเวอร์กรุ๊ป ประเทศไทย ๑๐ อันดับสายงานที่ตลาดงานต้องการ (หมายถึงอุปสงค์ความต้องการแรงงานของบริษัทในภาพรวมที่ต้องการรับสมัครพนักงานเข้าทำงาน) มีดังนี้ อันดับ ๑ สายงานขายและการตลาด ร้อยละ ๒๓.๑๐ อันดับ ๒ สายงานบัญชีและการเงิน ร้อยละ ๙.๕๘ อันดับ ๓ สายงานขนส่งและงานโลจิสติกส์ ร้อยละ ๙.๕๐ อันดับ ๔ สายงานวิศวกร ร้อยละ ๘.๕๒ อันดับ ๕ สายงานไอที ร้อยละ ๗.๗๘ อันดับ ๖ งานระยะสั้นต่างๆ ร้อยละ ๖.๙๖ อันดับ ๗ สายงานธุรการ ร้อยละ ๖.๘๐ อันดับ ๘ สายงานบริการลูกค้า ร้อยละ ๕.๓๒ อันดับ ๙ สายงานการผลิต ร้อยละ ๕.๒๔ และอันดับ ๑๐ สายงานบริการทางการแพทย์และสุขภาพ ร้อยละ ๓.๒๘

สายงานที่แรงงานต้องการ (หมายถึงอุปทานด้านแรงงานนั้นหมายความว่าแรงงานที่มีความต้องการทำงาน เช่น มีปริมาณนักศึกษาจบด้านโลจิสติกส์ คิดเป็นร้อยละ ๕.๕๑ เป็นต้น) มีดังนี้ อันดับ ๑ สายงานขายและการตลาด ร้อยละ ๒๙.๗๐ อันดับ ๒ สายงานวิศวกร ร้อยละ ๑๕.๒๓ อันดับ ๓ สายงานบริการลูกค้า ร้อยละ ๑๓.๔๓ อันดับ ๔ สายงานธุรการ ร้อยละ ๗.๔๐ อันดับ ๕ สายงานทรัพยากรบุคคล ร้อยละ ๗.๓๗ อันดับ ๖ สายงานไอที ร้อยละ ๕.๙ อันดับ ๗ สายงานบัญชีและการเงิน ร้อยละ ๕.๖๖ อันดับ ๘ สายงานขนส่งและงานโลจิสติกส์ ร้อยละ ๕.๕๑ อันดับ ๙ งานระดับผู้บริหาร ร้อยละ ๓.๕๑ และอันดับ ๑๐ สายงานการผลิต ร้อยละ ๒.๒๘

ดังนั้น จะเห็นได้ว่าตลาดงานและแรงงานยังมีความสอดคล้องในสัดส่วนความต้องการของตลาดกับแรงงาน อีกทั้ง ผลสำรวจยังชี้ให้เห็นว่าสายงานขนส่งและโลจิสติกส์มีอัตราการเติบโตสูงสุด เมื่อเทียบกับปีที่ผ่านมาอยู่ ร้อยละ ๔.๘๓ ตามทิศทางธุรกิจอี-คอมเมิร์ซ ค่าขายออนไลน์ และธุรกิจเดลิเวอรี่ ทางด้านงานขายและการตลาดขึ้นอันดับ ๑ มา ๕ ปีต่อเนื่องกันซึ่งสะท้อนให้เห็นว่า ความต้องการเติบโตทางธุรกิจให้ความสำคัญกับบุคลากรที่เป็นตัวกลางในการนำเสนอสินค้าและบริการ โดยเฉพาะสินค้าความงามและสินค้าที่เกี่ยวกับเทคโนโลยีต่าง ๆ ส่วนการตลาดเข้ามาวางกลยุทธ์ทั้งออนไลน์และออฟไลน์สู่การนำเสนอการสื่อสารเกี่ยวกับ ตัวผลิตภัณฑ์หรือบริการโปรโมชั่นและกิจกรรมทางการตลาดเพื่อให้เข้าถึงกลุ่มเป้าหมายได้อย่างถูกต้อง

#### ๑.๑.๔ การจัดการเรียนการสอน

ในการศึกษาของหลักสูตรสาขาวิชาการจัดการโลจิสติกส์และโซ่อุปทาน มีรายละเอียดดังนี้

**ระดับปริญญาตรี** ๑) หลักสูตรบริหารธุรกิจบัณฑิต สาขาวิชาการจัดการโลจิสติกส์และโซ่อุปทาน ใช้ระยะเวลาในการศึกษา ๔ ปีการศึกษา และให้ศึกษาอย่างมากที่สุดได้ไม่เกิน ๘ ปีการศึกษา

**ระดับปริญญาโท** ๑) หลักสูตรบริหารธุรกิจมหาบัณฑิต สาขาวิชาการจัดการโลจิสติกส์และโซ่อุปทาน ใช้ระยะเวลาในการศึกษา ๒ ปีการศึกษา และให้ศึกษาอย่างมากที่สุดได้ไม่เกิน ๕ ปีการศึกษา

โครงสร้างหลักสูตรบริหารธุรกิจบัณฑิต สาขาวิชาการจัดการโลจิสติกส์และโซ่อุปทาน  
จำนวนหน่วยกิตรวมตลอดหลักสูตร ไม่น้อยกว่า ๑๓๓ หน่วยกิต

หมวดวิชา				หน่วยกิต
๑) หมวดวิชาศึกษาทั่วไป	ไม่น้อยกว่า	๓๐		หน่วยกิต
๑.๑ กลุ่มวิชาภาษา		๑๕		หน่วยกิต
๑) ภาษาไทย		๓		หน่วยกิต
๒) ภาษาต่างประเทศ		๑๒		หน่วยกิต
๑.๒ กลุ่มวิชามนุษยศาสตร์		๓		หน่วยกิต
๑.๓ กลุ่มวิชาสังคมศาสตร์		๓		หน่วยกิต
๑.๔ กลุ่มวิชาวิทยาศาสตร์สุขภาพ		๓		หน่วยกิต
๑.๕ กลุ่มวิชาวิทยาศาสตร์ เทคโนโลยี นวัตกรรมและการจัดการ		๓		หน่วยกิต
๑.๖ กลุ่มวิชาเลือกศึกษาทั่วไป		๓		หน่วยกิต
๒) หมวดวิชาเฉพาะ	ไม่น้อยกว่า	๙๗		หน่วยกิต
๒.๑ กลุ่มวิชาพื้นฐานวิชาชีพ	จำนวน	๓๐		หน่วยกิต
๒.๒ กลุ่มวิชาชีพ	ไม่น้อยกว่า	๔๘		หน่วยกิต
๒.๒.๑ กลุ่มวิชาชีพบังคับ	จำนวน	๓๓		หน่วยกิต
๒.๒.๒ กลุ่มวิชาชีพเลือก	ไม่น้อยกว่า	๑๕		หน่วยกิต
๒.๓ กลุ่มฝึกประสบการณ์วิชาชีพ	จำนวน		ฝึกงาน ๗ สหกิจ ๗	หน่วยกิต
๒.๔ กลุ่มวิชาภาษาต่างประเทศ	ไม่น้อยกว่า	๑๒		หน่วยกิต
๓) หมวดวิชาเลือกเสรี	ไม่น้อยกว่า	๖		หน่วยกิต
จำนวนหน่วยกิตรวมตลอดหลักสูตร	ไม่น้อยกว่า	๑๓๓		หน่วยกิต

โครงสร้างหลักสูตรบริหารธุรกิจมหาบัณฑิต สาขาวิชาการจัดการโลจิสติกส์และโซ่อุปทาน  
จำนวนหน่วยกิตรวมตลอดหลักสูตร ไม่น้อยกว่า ๓๖ หน่วยกิต

- ๑) แผน ก แบบ ก ๒ ไม่น้อยกว่า ๓๖ หน่วยกิต  
๒) แผน ข ไม่น้อยกว่า ๓๖ หน่วยกิต

โครงสร้าง / หมวดวิชา	แผน ก แบบ ก ๒	แผน ข
๑. หมวดวิชาเฉพาะ		
๑.๑ กลุ่มวิชาบังคับ	จำนวน ๑๘* หน่วยกิต	จำนวน ๑๘ หน่วยกิต
๑.๒ กลุ่มวิชาเลือก	ไม่น้อยกว่า ๖ หน่วยกิต	ไม่น้อยกว่า ๑๒ หน่วยกิต
. หมวดวิทยานิพนธ์	จำนวน ๑๒ หน่วยกิต	-
. หมวดค้นคว้าอิสระ	-	จำนวน ๖ หน่วยกิต
หน่วยกิตรวมตลอดหลักสูตร	ไม่น้อยกว่า ๓๖ หน่วยกิต	ไม่น้อยกว่า ๓๖ หน่วยกิต

หมายเหตุ: \* ไม่นับหน่วยกิต



## ๑.๑.๕ แผนการรับนักศึกษา

๑) หลักสูตรบริหารธุรกิจบัณฑิต สาขาวิชาการจัดการโลจิสติกส์และโซ่อุปทาน จำนวนรับ ๗๐ คน  
รายละเอียดดังนี้

ระดับชั้นปี	จำนวนนักศึกษาในแต่ละปีการศึกษา				
	๒๕๖๖	๒๕๖๗	๒๕๖๘	๒๕๖๙	๒๕๗๐
ชั้นปีที่ ๑	๗๐	๗๐	๗๐	๗๐	๗๐
ชั้นปีที่ ๒	-	๗๐	๗๐	๗๐	๗๐
ชั้นปีที่ ๓	-	-	๗๐	๗๐	๗๐
ชั้นปีที่ ๔	-	-	-	๗๐	๗๐
รวมจำนวนนักศึกษา	๗๐	๑๔๐	๒๑๐	๒๘๐	๒๘๐
จำนวนบัณฑิตที่คาดว่าจะสำเร็จการศึกษา	-	-	-	๗๐	๗๐

๒) หลักสูตรบริหารธุรกิจมหาบัณฑิต สาขาวิชาการจัดการโลจิสติกส์และโซ่อุปทาน จำนวนรับ ๓๐ คน รายละเอียดดังนี้

ระดับชั้นปี	จำนวนนักศึกษาในแต่ละปีการศึกษา									
	๒๕๖๖		๒๕๖๗		๒๕๖๘		๒๕๖๙		๒๕๗๐	
	แผน ก แบบ ก ๒	แผน ข	แผน ก แบบ ก ๒	แผน ข	แผน ก แบบ ก ๒	แผน ข	แผน ก แบบ ก ๒	แผน ข	แผน ก แบบ ก ๒	แผน ข
ปีที่ ๑	๕	๒๕	๕	๒๕	๕	๒๕	๕	๒๕	๕	๒๕
ปีที่ ๒	-	-	๕	๒๕	๕	๒๕	๕	๒๕	๕	๒๕
รวมจำนวน นักศึกษา	๕	๒๕	๑๐	๕๐	๑๐	๕๐	๑๐	๕๐	๑๐	๕๐
จำนวนผู้สำเร็จการศึกษา			๕	๒๕	๕	๒๕	๕	๒๕	๕	๒๕

## ๑.๑.๖ ความคุ้มค่าหรือความคุ้มค่าของหลักสูตร

ประมาณการรายรับ รายจ่าย ด้านงบประมาณในคณะบริหารศาสตร์ รายละเอียดดังนี้

๑) หลักสูตรบริหารธุรกิจบัณฑิต สาขาวิชาการจัดการโลจิสติกส์และโซ่อุปทาน รายละเอียด

ดังนี้

๑.๑) ประมาณการรายรับ (หน่วย: บาท)

รายละเอียด...

รายละเอียดรายรับ	ปีงบประมาณ					
	๒๕๖๖	๒๕๖๗	๒๕๖๘	๒๕๖๙	๒๕๗๐	รวม
ค่าธรรมเนียมการศึกษา (๑๗,๕๐๐ บาท x ๒ ภาค x ๗๐ คน)	๒,๔๕๐,๐๐๐	๔,๙๐๐,๐๐๐	๗,๓๕๐,๐๐๐	๙,๘๐๐,๐๐๐	๙,๘๐๐,๐๐๐	๓๔,๓๐๐,๐๐๐
เงินอุดหนุนจากรัฐบาล เช่น เงินเดือนอาจารย์	๑,๖๐๙,๙๒๐	๑,๖๗๔,๓๑๖	๑,๗๔๑,๒๘๙	๑,๘๑๐,๙๔๑	๑,๘๘๓,๓๗๘	๘,๗๑๙,๘๔๖
รวมรายรับ	๔,๐๕๙,๙๒๐	๖,๕๗๔,๓๑๖	๙,๐๙๑,๒๘๙	๑๑,๖๑๐,๙๔๑	๑๑,๖๘๓,๓๗๘	๔๓,๐๑๙,๘๔๖
หัก ค่าธรรมเนียมให้ มหาวิทยาลัย	๑,๐๕๐,๔๐๐	๒,๑๐๐,๘๐๐	๓,๑๕๑,๒๐๐	๔,๒๐๑,๖๐๐	๔,๒๐๑,๖๐๐	๑๕,๗๐๕,๖๐๐
รวมรายรับสุทธิ	๓,๐๐๙,๕๒๐	๔,๔๗๓,๕๑๖	๕,๙๔๐,๐๘๙	๗,๔๐๙,๓๔๑	๗,๔๘๑,๗๗๘	๒๗,๓๑๔,๒๔๖

หลักสูตรนี้ มีรายรับจากค่าลงทะเบียนอัตรา ๓๕,๐๐๐ บาทต่อคนต่อปี ตลอด ๕ ปี เป็นเงิน ๓๔,๓๐๐,๐๐๐ บาท และมีรายรับสุทธิหลังหักค่าธรรมเนียมมหาวิทยาลัย ตลอด ๕ ปี เป็นเงิน ๒๗,๓๑๔,๒๔๖ บาท

### ๑.๒) ประมาณการรายจ่ายในหลักสูตร (หน่วย: บาท)

หมวดเงิน	ปีงบประมาณที่ดำเนินการ					
	๒๕๖๖	๒๕๖๗	๒๕๖๘	๒๕๖๙	๒๕๗๐	รวม
งบดำเนินการ (ค่าตอบแทน ใช้สอย วัสดุ)						
๑. เงินเดือนอาจารย์ ผู้รับผิดชอบหลักสูตร ๕ คน	๑,๖๐๙,๙๒๐	๑,๖๗๔,๓๑๖	๑,๗๔๑,๒๘๙	๑,๘๑๐,๙๔๑	๑,๘๘๓,๓๗๘	๘,๗๑๙,๘๔๖
๒. ค่าใช้จ่ายอาจารย์ประจำ หลักสูตร อาจารย์ผู้สอน อาจารย์พิเศษ และบุคลากรอื่น ๆ ในหลักสูตร	๒,๑๓๔,๙๗๘	๒,๔๔๘,๔๔๕	๒,๗๐๘,๑๗๑	๒,๙๕๕,๐๒๑	๒,๙๕๕,๐๒๑	๑๓,๒๐๑,๖๓๗
๓. ค่าใช้จ่ายดำเนินงาน (ทุกรายการทุกกิจกรรมใน หลักสูตร)	๒๒๕,๑๔๗	๓๓๙,๐๗๔	๔๔๖,๙๔๖	๕๕๙,๕๙๖	๕๕๙,๕๙๖	๒,๑๑๐,๓๕๙
๔. ทุนการศึกษา เงินอุดหนุน/ ส่งเสริมนักศึกษา	๓๑๖,๒๕๑	๖๒๕,๖๒๓	๙๒๘,๖๗๖	๑,๒๒๕,๙๐๘	๑,๒๒๕,๙๐๘	๓๑๖,๒๕๑
๕. ค่าหนังสือ ตำรา ในหลักสูตร	๔๐,๐๐๐	๔๐,๐๐๐	๔๐,๐๐๐	๔๐,๐๐๐	๔๐,๐๐๐	๒๐๐,๐๐๐
<b>รวม</b>	๔,๓๒๖,๒๙๖	๕,๑๒๗,๔๕๘	๕,๘๖๕,๐๘๖	๖,๕๕๑,๔๖๖	๖,๖๕๓,๙๐๓	๒๘,๕๕๔,๒๐๕
หัก เงินอุดหนุนรัฐบาล	๔๑๘,๔๔๐	๔๓๕,๑๗๘	๔๕๒,๕๘๕	๔๗๐,๖๘๘	๔๘๙,๕๑๖	๒,๒๖๖,๔๐๗

หมวดเงิน	ปีงบประมาณที่ดำเนินการ					
	๒๕๖๖	๒๕๖๗	๒๕๖๘	๒๕๖๙	๒๕๗๐	รวม
รายจ่ายสุทธิ	๓,๙๐๗,๘๕๖	๔,๖๙๒,๒๘๐	๕,๔๑๒,๔๙๗	๖,๑๑๐,๗๗๘	๖,๑๖๔,๓๘๗	๒๖,๒๘๗,๗๙๘
รายจ่ายต่อปี	๙๘๔,๒๔๕	๑,๑๘๗,๙๐๘	๑,๓๗๐,๕๑๙	๑,๕๕๑,๒๑๙	๑,๕๖๐,๖๗๖	๖,๖๕๔,๕๖๗
จำนวนนักศึกษา	๗๐	๑๔๐	๒๑๐	๒๘๐	๒๘๐	-
ค่าใช้จ่ายต่อหัวในการ ผลิตบัณฑิต	๑๒,๓๐๓	๑๔,๘๔๙	๑๗,๑๓๑	๑๙,๓๙๐	๑๙,๕๐๘	เฉลี่ย ๑๖,๖๓๖

หลักสูตรนี้ มีค่าใช้จ่ายต่อหัวในการผลิตบัณฑิต เฉลี่ย ๕ ปี เป็นเงิน ๑๖,๖๓๖ บาทต่อปี

### ๑.๓) ความคุ้มค่าและหรือคุ่มค่าของหลักสูตร

รายละเอียด	ปีงบประมาณ					
	๒๕๖๕	๒๕๖๖	๒๕๖๗	๒๕๖๘	๒๕๖๙	รวม
รายจ่ายสุทธิ	๓,๙๐๗,๘๕๖	๔,๖๙๒,๒๘๐	๕,๔๑๒,๔๙๗	๖,๑๑๐,๗๗๘	๖,๑๖๔,๓๘๗	๒๖,๒๘๗,๗๙๘
รายได้จากค่าธรรมเนียม (ต่อคน)	๓๕,๐๐๐	๓๕,๐๐๐	๓๕,๐๐๐	๓๕,๐๐๐	๓๕,๐๐๐	-
หัก ต้นทุนผันแปร (ค่าใช้จ่ายที่หักให้ มหาวิทยาลัย)	๑๓,๑๓๐	๑๓,๑๓๐	๑๓,๑๓๐	๑๓,๑๓๐	๑๓,๑๓๐	-
กำไรส่วนเกิน	๒๑,๘๗๐	๒๑,๘๗๐	๒๑,๘๗๐	๒๑,๘๗๐	๒๑,๘๗๐	-
จุดคุ้มทุน ๔ ชั้นปี	๑๘๐	๒๑๗	๒๕๑	๒๘๔	๒๘๕	ค่าเฉลี่ย ๒๔๓
จุดคุ้มทุนต่อชั้นปี (คน)	๔๕	๕๔	๖๓	๗๑	๗๑	ค่าเฉลี่ย ๖๑

หลักสูตรบริหารธุรกิจบัณฑิต สาขาวิชาการจัดการโลจิสติกส์และโซ่อุปทาน ได้รับรายรับจากค่าลงทะเบียน อัตรา ๓๕,๐๐๐ บาทต่อคนต่อปี ตลอดหลักสูตร ๔ ปี คิดเป็นเงิน ๑๔๐,๐๐๐ บาทต่อคน และมีค่าใช้จ่ายในการผลิต บัณฑิต ตลอดหลักสูตรเฉลี่ย ๕ ปี เป็นเงิน ๑๖,๖๓๖ บาทต่อคน แสดงว่า หลักสูตรนี้มีความคุ้มค่าเมื่อมีจำนวนนักศึกษา เข้าศึกษา อย่างน้อยปีการศึกษาละ ๖๑ คน ดังนั้น เพื่อให้ครอบคลุมถึงจำนวนนักศึกษาที่อาจจะตอกออกและหลักสูตร มี งบประมาณเพียงพอในการบริหารได้อย่างมีประสิทธิภาพ หลักสูตรจึงขอรับนักศึกษาปีการศึกษาละ ๗๐ คน

จากการวิเคราะห์ความคุ้มค่าและหรือคุ่มค่าของหลักสูตรของคณะบริหารศาสตร์ กองแผนงานขอเสนอ การวิเคราะห์ข้อมูลประมาณการรายจ่ายในหลักสูตรบริหารธุรกิจบัณฑิต สาขาวิชาการจัดการโลจิสติกส์และโซ่อุปทาน รายละเอียดผลการวิเคราะห์ดังนี้

ตารางที่ ๑ ประมาณการรายรับของหลักสูตรบริหารธุรกิจบัณฑิต สาขาวิชาการจัดการโลจิสติกส์และโซ่อุปทาน ด้านงบประมาณจากปี ๒๕๖๖ - ๒๕๗๐ ในคณะบริหารศาสตร์

รายละเอียดรายรับ	ปีงบประมาณ				
	๒๕๖๖	๒๕๖๗	๒๕๖๘	๒๕๖๙	๒๕๗๐
ค่าธรรมเนียมการศึกษา (ภาคการศึกษาละ ๑๗,๕๐๐ บาท/คน x ๒ ภาคเรียน)	๒,๔๕๐,๐๐๐	๔,๙๐๐,๐๐๐	๗,๓๕๐,๐๐๐	๙,๘๐๐,๐๐๐	๙,๘๐๐,๐๐๐
เงินเดือนอาจารย์ผู้รับผิดชอบหลักสูตร (ข้าราชการ)	๕๘๑,๗๖๐	๖๐๕,๐๓๐	๖๒๙,๒๓๒	๖๕๔,๔๐๑	๖๘๐,๕๗๗
เงินเดือนอาจารย์ผู้รับผิดชอบหลักสูตร (พนักงานเงินงบประมาณแผ่นดิน)	๑,๐๒๘,๑๖๐	๑,๐๖๙,๒๘๖	๑,๑๑๒,๐๕๘	๑,๑๕๖,๕๔๐	๑,๒๐๒,๘๐๒
<b>รวมรายรับ</b>	<b>๔,๐๕๙,๙๒๐</b>	<b>๖,๕๗๔,๓๑๖</b>	<b>๙,๐๙๑,๒๘๙</b>	<b>๑๑,๖๑๐,๙๔๑</b>	<b>๑๑,๖๘๓,๓๗๘</b>

๒) งบประมาณการรายจ่ายในหลักสูตร (หน่วย: บาท) ข้อมูลการวิเคราะห์จากกองแผนงาน

ตารางที่ ๒ ประมาณการรายจ่ายของหลักสูตรบริหารธุรกิจบัณฑิต สาขาวิชาการจัดการโลจิสติกส์และโซ่อุปทาน ด้านงบประมาณจากปี ๒๕๖๖ - ๒๕๗๐ ในคณะบริหารศาสตร์

หมวดเงิน	ปีงบประมาณ				
	๒๕๖๖	๒๕๖๗	๒๕๖๘	๒๕๖๙	๒๕๗๐
<b>ก. งบดำเนินการ</b>					
๑. ค่าจ้าง					
<b>เงินงบประมาณแผ่นดิน</b>					
๑.๑ เงินเดือนอาจารย์ผู้รับผิดชอบหลักสูตร	๑,๖๐๙,๙๒๐	๑,๖๗๔,๓๑๖	๑,๗๔๑,๒๘๙	๑,๘๑๐,๙๔๑	๑,๘๘๓,๓๗๘
๑.๒ เงินเดือนอาจารย์ผู้สอน	-	-	-	-	-
๒. ค่าบำรุงมหาวิทยาลัยคนละ ๔,๐๐๐ บาท	๕๖๐,๐๐๐.๐๐	๑,๑๒๐,๐๐๐	๑,๖๘๐,๐๐๐	๒,๒๔๐,๐๐๐	๒,๒๔๐,๐๐๐
๓. เงินสำรองมหาวิทยาลัย ร้อยละ ๑๐	๑๘๙,๐๐๐	๓๗๘,๐๐๐	๕๖๗,๐๐๐	๗๕๖,๐๐๐	๗๕๖,๐๐๐
๔. ค่าบริหารจัดการร้อยละ ๑๐	๑๗๐,๑๐๐	๓๔๐,๒๐๐	๕๑๐,๓๐๐	๖๘๐,๔๐๐	๖๘๐,๔๐๐

หมวดเงิน	ปีงบประมาณ				
	๒๕๖๖	๒๕๖๗	๒๕๖๘	๒๕๖๙	๒๕๗๐
๕. ค่าบริหารจัดการหลักสูตรคน ละ ๑,๒๐๐ บาทต่อปีการศึกษา*	๘๔,๐๐๐	๑๖๘,๐๐๐	๒๕๒,๐๐๐	๓๓๖,๐๐๐	๓๓๖,๐๐๐
๖. ค่ารายวิชาให้คณะเจ้าของวิชา	๔๗๐,๔๐๐	๙๔๐,๘๐๐	๑,๔๑๑,๒๐๐	๑,๘๘๑,๖๐๐	๑,๘๘๑,๖๐๐
๗. ทุนการศึกษา เงินอุดหนุน/ ส่งเสริมนักศึกษา	๓๑๖,๒๕๑	๖๒๕,๖๒๓	๙๒๘,๖๗๖	๑,๒๒๕,๙๐๘	๑,๒๒๕,๙๐๘
๘. ค่าหนังสือ ตำรา และโครงการ ส่งเสริมพัฒนานักศึกษาใน หลักสูตร	๔๐,๐๐๐	๔๐,๐๐๐	๔๐,๐๐๐	๔๐,๐๐๐	๔๐,๐๐๐
รวม (ก)	๓,๔๓๙,๖๗๑	๕,๒๘๖,๙๓๙	๗,๑๓๐,๔๖๕	๘,๙๗๐,๘๔๙	๘,๐๔๓,๒๘๖
<b>ข. งบลงทุน</b>					
ค่าครุภัณฑ์	-	-	-	-	-
รวม (ข)	-	-	-	-	-
<b>รวม (ก) + (ข)</b>	๓,๔๓๙,๖๗๑	๕,๒๘๖,๙๓๙	๗,๑๓๐,๔๖๕	๘,๙๗๐,๘๔๙	๘,๐๔๓,๒๘๖
งบประมาณแผ่นดิน	๑,๖๐๙,๙๒๐	๑,๖๗๔,๓๑๖	๑,๗๔๑,๒๘๙	๑,๘๑๐,๙๔๑	๑,๘๘๓,๓๗๘
เงินรายได้	๒,๔๕๐,๐๐๐	๔,๙๐๐,๐๐๐	๗,๓๕๐,๐๐๐	๙,๘๐๐,๐๐๐	๙,๘๐๐,๐๐๐
จำนวนนักศึกษา	๗๐	๑๔๐	๒๑๐	๒๘๐	๒๘๐
ค่าใช้จ่ายต่อหัวนักศึกษา ทั้งหมด จำแนกเป็น	๔๙,๑๓๘.๑๖	๓๗,๗๖๓.๘๖	๓๓,๙๕๔.๖๐	๓๒,๐๓๘.๗๕	๓๒,๒๙๗.๔๕
- ค่าใช้จ่ายต่อหัวนักศึกษา (งบประมาณแผ่นดิน)	๒๒,๙๙๘.๘๖	๒๓,๙๑๘.๘๑	๒๔,๘๗๕.๕๖	๒๕,๘๗๐.๕๙	๒๖,๙๐๕.๔๑
- ค่าใช้จ่ายต่อหัวนักศึกษา (เงิน รายได้)	๒๖,๑๓๙.๓๐	๑๓,๘๔๕.๐๕	๙,๐๗๙.๐๓	๖,๑๖๘.๑๖	๕,๓๙๒.๐๔

๓) ความคุ้มค่าและหรือคุ้มค่าของหลักสูตร วิเคราะห์จุดคุ้มทุน

เมื่อพิจารณาข้อมูลจากตารางที่ ๑ และตารางที่ ๒ ในภาพรวมประมาณการรายรับของหลักสูตรบริหารธุรกิจบัณฑิต สาขาวิชาการจัดการโลจิสติกส์และโซ่อุปทาน หลักสูตรใหม่ พ.ศ. ๒๕๖๖ ซึ่งมีค่าใช้จ่ายต่อหัวนักศึกษาทั้งหมด ในปีงบประมาณ พ.ศ. ๒๕๗๐ เท่ากับ ๓๒,๒๙๗.๔๕ บาท/คน/ปี จำแนกเป็น

ค่าใช้จ่ายต่อหัวนักศึกษาในส่วนงบประมาณแผ่นดิน หลักสูตรจะมีประมาณการค่าใช้จ่ายรวมในการผลิตบัณฑิต ตลอดหลักสูตรเท่ากับ ๒๖,๙๐๕.๔๑ บาท/คน/ปี

ค่าใช้จ่าย...

ค่าใช้จ่ายต่อหัวนักศึกษาในส่วนงบประมาณเงินรายได้ หลักสูตรจะมีประมาณการค่าใช้จ่ายรวมในการผลิตบัณฑิต ตลอดหลักสูตรเท่ากับ ๕,๓๙๒.๐๔ บาท/คน/ปี

ซึ่งเมื่อพิจารณาเฉพาะค่าใช้จ่ายต่อหัวนักศึกษาในส่วนของงบประมาณเงินรายได้กับค่าธรรมเนียมการศึกษาที่เรียกเก็บในอัตรา ๑๗,๕๐๐ บาท/คน/ภาคการศึกษา หรือ ๓๕,๐๐๐ บาท/คน/ปีการศึกษาแล้ว จะพบว่ามีรายได้เพียงพอต่อการบริหารจัดการหลักสูตร

จำนวนนักศึกษาขั้นต่ำที่พึงรับได้เพื่อให้มีรายได้เพียงพอต่อการบริหารจัดการหลักสูตร เท่ากับ ๒๕๘ คน (ประมาณการค่าใช้จ่ายรวมในการผลิตบัณฑิต ๙,๐๔๓,๒๘๖ บาท หาดำเนินค่าใช้จ่ายต่อหัวนักศึกษา ทั้งหมด ๓๕,๐๐๐ บาท)

ดังนั้น เพื่อลดผลกระทบต่อการบริหารหลักสูตรในระยะยาว หลักสูตรควรพิจารณาดำเนินการตามแผนการรับนักศึกษาอย่างเคร่งครัดเพื่อให้ได้จำนวนการรับนักศึกษาเป็นไปตามค่าเป้าหมายที่กำหนดทั้งหลักสูตร ไม่นต่ำกว่า ๒๕๘ คน/ปี หรือต้องรับนักศึกษาในแต่ละชั้นปี ไม่น้อยกว่า ๖๕ คน/ปีการศึกษา หรือน้อยกว่าร้อยละ ๘๐ ของแผนการรับนักศึกษา

๒) หลักสูตรบริหารธุรกิจมหาบัณฑิต สาขาวิชาการจัดการโลจิสติกส์และโซ่อุปทาน รายละเอียด ดังนี้

#### ๒.๑) ประมาณการรายรับ (หน่วย: บาท)

รายละเอียดรายรับ	ปีงบประมาณ					
	๒๕๖๖	๒๕๖๗	๒๕๖๘	๒๕๖๙	๒๕๗๐	รวม
ค่าธรรมเนียมการศึกษา (๒๘,๐๐๐ บาท x ๒ ภาค x ๓๐ คน)	๑,๖๘๐,๐๐๐	๓,๓๖๐,๐๐๐	๓,๓๖๐,๐๐๐	๓,๓๖๐,๐๐๐	๓,๓๖๐,๐๐๐	๑๕,๑๒๐,๐๐๐
เงินอุดหนุนจากรัฐบาล เช่น เงินเดือนอาจารย์	๑๙๕,๙๐๐	๒๐๓,๗๓๖	๒๑๑,๘๘๕	๒๒๐,๓๖๑	๒๒๙,๑๗๕	๑,๐๖๑,๐๕๘
รวมรายรับ	๑,๘๗๕,๙๐๐	๓,๕๖๓,๗๓๖	๓,๕๗๑,๘๘๕	๓,๕๘๐,๓๖๑	๓,๕๘๙,๑๗๕	๑๖,๑๘๑,๐๕๘
หัก ค่าธรรมเนียมให้ มหาวิทยาลัย	๕๑๓,๖๐๐	๑,๐๒๗,๒๐๐	๑,๐๒๗,๒๐๐	๑,๐๒๗,๒๐๐	๑,๐๒๗,๒๐๐	๕,๖๒๒,๔๐๐
รวมรายรับสุทธิ	๑,๓๖๒,๓๐๐	๒,๕๓๖,๕๓๖	๒,๕๔๔,๖๘๕	๒,๕๕๓,๑๖๑	๒,๕๖๑,๙๗๕	๑๑,๕๕๘,๖๕๘

หลักสูตรนี้ มีรายรับจากค่าลงทะเบียนอัตรา ๕๖,๐๐๐ บาทต่อคนต่อปี ตลอด ๕ ปี เป็นเงิน ๑๕,๒๐๐,๐๐๐ บาท และมีรายรับสุทธิหลังหักค่าธรรมเนียมมหาวิทยาลัย ตลอด ๕ ปี เป็นเงิน ๑๑,๕๕๘,๖๕๘ บาท

## ๒.๒) ประมาณการรายจ่ายในหลักสูตร (หน่วย: บาท)

หมวดเงิน	ปีงบประมาณที่ดำเนินการ					รวม
	๒๕๖๖	๒๕๖๗	๒๕๖๘	๒๕๖๙	๒๕๗๐	
งบดำเนินการ (ค่าตอบแทน ใช้สอย วัสดุ)						
๑. เงินเดือนอาจารย์ ผู้รับผิดชอบหลักสูตร ๓ คน	๕๔๘,๗๐๐	๕๖๗,๑๒๐	๕๘๖,๑๗๑	๖๐๕,๘๗๕	๖๒๖,๒๕๕	๒,๙๓๔,๑๒๑
๒. ค่าใช้จ่ายอาจารย์ประจำ หลักสูตร อาจารย์ผู้สอน อาจารย์พิเศษ และบุคลากร อื่น ๆ ในหลักสูตร	๔๙๓,๑๕๖	๕๘๕,๐๒๕	๕๗๘,๗๕๔	๕๗๓,๕๑๓	๕๗๓,๕๑๓	๒,๘๐๓,๙๖๑
๓. ค่าใช้จ่ายดำเนินงาน (ทุกรายการทุกกิจกรรมใน หลักสูตร)	๑๗๖,๙๓๐	๒๑๙,๖๕๓	๒๑๖,๗๓๗	๒๑๔,๒๙๙	๒๑๔,๒๙๙	๑,๐๔๑,๙๑๘
๔. ทุนการศึกษา เงินอุดหนุน/ ส่งเสริมนักศึกษา	๔๓๐,๐๐๐	๔๓๐,๐๐๐	๔๓๐,๐๐๐	๔๓๐,๐๐๐	๔๓๐,๐๐๐	๒,๑๕๐,๐๐๐
๕. ค่าหนังสือ ตำรา ใน หลักสูตร	๔๐,๐๐๐	๔๐,๐๐๐	๔๐,๐๐๐	๔๐,๐๐๐	๔๐,๐๐๐	๒๐๐,๐๐๐
<b>รวม</b>	<b>๑,๖๘๘,๗๘๖</b>	<b>๑,๘๔๑,๗๙๗</b>	<b>๑,๘๕๑,๖๖๒</b>	<b>๑,๘๖๓,๖๘๗</b>	<b>๑,๘๘๔,๐๖๗</b>	<b>๙,๑๒๙,๙๙๙</b>
หัก เงินอุดหนุนรัฐบาล	๑๙๕,๙๐๐	๒๐๓,๗๓๖	๒๑๑,๘๘๕	๒๒๐,๓๖๑	๒๒๙,๑๗๕	๑,๐๖๑,๐๕๘
รายจ่ายสุทธิ	๑,๔๙๒,๘๘๖	๑,๖๓๘,๐๖๑	๑,๖๓๙,๗๗๖	๑,๖๔๓,๓๒๖	๑,๖๕๔,๘๙๒	๘,๐๖๘,๙๔๑
รายจ่ายต่อปี	๗๔๖,๔๔๓	๘๑๙,๐๓๑	๘๑๙,๘๘๘	๘๒๑,๖๖๓	๘๒๗,๔๔๖	๔,๐๓๔,๔๗๑
จำนวนนักศึกษา	๓๐	๓๐	๓๐	๓๐	๓๐	-
ค่าใช้จ่ายต่อหัวในการ ผลิตบัณฑิต	๒๔,๘๘๑	๒๗,๓๐๑	๒๗,๓๓๐	๒๗,๓๘๙	๒๗,๕๘๒	เฉลี่ย ๒๖,๘๙๖

หลักสูตรนี้ มีค่าใช้จ่ายต่อหัวในการผลิตบัณฑิต เฉลี่ย ๕ ปี เป็นเงิน ๒๖,๘๙๖ บาทต่อคน

กองแผนงานได้วิเคราะห์ข้อมูลประมาณการรายจ่ายในหลักสูตรบริหารธุรกิจมหาบัณฑิต สาขาวิชาการจัดการโลจิสติกส์และโซ่อุปทาน รายละเอียดผลการวิเคราะห์ดังนี้

ตารางที่ ๓ ประมาณการรายรับของหลักสูตรบริหารธุรกิจมหาบัณฑิต สาขาวิชาการจัดการโลจิสติกส์และโซ่อุปทาน ด้านงบประมาณจากปี ๒๕๖๖-๒๕๗๐ ในคณะบริหารศาสตร์

รายละเอียดรายรับ	ปีงบประมาณ				
	๒๕๖๖	๒๕๖๗	๒๕๖๘	๒๕๖๙	๒๕๗๐
ค่าธรรมเนียมการศึกษา (ภาคการศึกษาละ ๒๘,๐๐๐ บาท/คน x ๒ ภาคเรียน)	๑,๖๘๐,๐๐๐	๓,๓๖๐,๐๐๐	๓,๓๖๐,๐๐๐	๓,๓๖๐,๐๐๐	๓,๓๖๐,๐๐๐
เงินเดือนอาจารย์ผู้รับผิดชอบหลักสูตร (ข้าราชการ)	-	-	-	-	-
เงินเดือนอาจารย์ผู้รับผิดชอบหลักสูตร (พนักงานเงินงบประมาณแผ่นดิน)*	๑๙๕,๙๐๐	๒๐๓,๗๓๖	๒๑๑,๘๘๕	๒๒๐,๓๖๐	๒๒๙,๑๗๕
<b>รวมรายรับ</b>	<b>๑,๘๗๕,๙๐๐</b>	<b>๓,๕๖๓,๗๓๖</b>	<b>๓,๕๗๑,๘๘๕</b>	<b>๓,๕๘๐,๓๖๐</b>	<b>๓,๕๘๙,๑๗๕</b>

\*หมายเหตุ : อัตราเงินเดือน ของอาจารย์ระดับบัณฑิตศึกษา คิดที่ ร้อยละ ๕๐ ของเงินเดือน เนื่องจากอาจารย์ต้องสอนนศ. ระดับปริญญาตรีด้วย

๒) งบประมาณการรายจ่ายในหลักสูตร (หน่วย: บาท) ข้อมูลการวิเคราะห์จากกองแผนงาน

ตารางที่ ๔ ประมาณการรายจ่ายของหลักสูตรบริหารธุรกิจมหาบัณฑิต สาขาวิชาการจัดการโลจิสติกส์และโซ่อุปทาน ด้านงบประมาณจากปี ๒๕๖๖ - ๒๕๗๐ ในคณะบริหารศาสตร์

หมวดเงิน	ปีงบประมาณ				
	๒๕๖๖	๒๕๖๗	๒๕๖๘	๒๕๖๙	๒๕๗๐
<b>ก. งบดำเนินการ</b>					
๑. ค่าจ้าง					
<b>เงินงบประมาณแผ่นดิน</b>	<b>๕๔๓,๙๐๐</b>	<b>๕๖๕,๖๕๖</b>	<b>๕๘๘,๒๘๒</b>	<b>๖๑๑,๘๑๓</b>	<b>๖๓๖,๒๘๖</b>
๑.๑ เงินเดือนอาจารย์ผู้รับผิดชอบหลักสูตร					
๑.๒ เงินเดือนอาจารย์ผู้สอน	-	-	-	-	-
๒. ค่าบำรุงมหาวิทยาลัยคนละ ๔,๐๐๐ บาท	๒๔๐,๐๐๐	๔๘๐,๐๐๐	๔๘๐,๐๐๐	๔๘๐,๐๐๐	๔๘๐,๐๐๐
๓. เงินสำรองมหาวิทยาลัย ร้อยละ ๑๐	๑๔๔,๐๐๐	๒๘๘,๐๐๐	๒๘๘,๐๐๐	๒๘๘,๐๐๐	๒๘๘,๐๐๐
๔. ค่าบริหารจัดการร้อยละ ๑๐	-	-	-	-	-



หมวดเงิน	ปีงบประมาณ				
	๒๕๖๖	๒๕๖๗	๒๕๖๘	๒๕๖๙	๒๕๗๐
๕. ค่าบริหารจัดการหลักสูตรคนละ ๑,๒๐๐ บาทต่อปีการศึกษา*	๓๖,๐๐๐	๓๒,๐๐๐	๓๒,๐๐๐	๓๒,๐๐๐	๓๒,๐๐๐
๖. ค่ารายวิชาให้คณะเจ้าของวิชา	-	-	-	-	-
๗. ทุนการศึกษา เงินอุดหนุน/ ส่งเสริมนักศึกษา	๙๐,๐๐๐	๑๘๐,๐๐๐	๑๘๐,๐๐๐	๑๘๐,๐๐๐	๑๘๐,๐๐๐
๘. ค่าหนังสือ ตำรา และโครงการ ส่งเสริมพัฒนานักศึกษาในหลักสูตร	๔๐,๐๐๐	๔๐,๐๐๐	๔๐,๐๐๐	๔๐,๐๐๐	๔๐,๐๐๐
รวม (ก)	๑,๐๙๓,๙๐๐	๑,๖๒๕,๖๕๖	๑,๖๔๘,๒๘๒	๑,๖๗๑,๘๑๓	๑,๖๙๖,๒๘๖
<b>ข. งบลงทุน</b>					
ค่าครุภัณฑ์	-	-	-	-	-
รวม (ข)	-	-	-	-	-
<b>รวม (ก) + (ข)</b>	๓,๔๓๙,๖๗๑	๕,๒๕๖,๙๓๙	๗,๑๓๐,๔๖๕	๘,๙๗๐,๘๔๙	๙,๐๔๓,๒๘๖
งบประมาณแผ่นดิน	๑๙๕,๙๐๐	๒๐๓,๗๓๖	๒๑๑,๘๘๕	๒๒๐,๓๖๐	๒๒๙,๑๗๕
เงินรายได้	๑,๖๘๐,๐๐๐	๓,๓๖๐,๐๐๐	๓,๓๖๐,๐๐๐	๓,๓๖๐,๐๐๐	๓,๓๖๐,๐๐๐
จำนวนนักศึกษา	๓๐	๖๐	๖๐	๖๐	๖๐
ค่าใช้จ่ายต่อหัวนักศึกษาทั้งหมด จำแนกเป็น	๓๖,๔๖๓.๓๓	๒๗,๐๙๔.๒๗	๒๗,๔๗๑.๓๗	๒๗,๘๖๓.๕๖	๒๘,๒๗๑.๔๓
- ค่าใช้จ่ายต่อหัวนักศึกษา (งบประมาณแผ่นดิน)	๖,๕๓๐.๐๐	๓,๓๙๕.๖๐	๓,๕๓๑.๔๒	๓,๖๗๒.๖๘	๓,๘๑๙.๕๙
- ค่าใช้จ่ายต่อหัวนักศึกษา (เงินรายได้)	๒๙,๙๓๓.๓๓	๒๓,๖๙๘.๖๗	๒๓,๙๓๙.๙๕	๒๔,๑๙๐.๘๘	๒๔,๔๕๑.๘๕

๓) ความคุ้มค่าและหรือค้ำค่าของหลักสูตร วิเคราะห์จุดคุ้มทุน

เมื่อพิจารณาข้อมูลจากตารางที่ ๓ และตารางที่ ๔ ในภาพรวมประมาณการรายรับของหลักสูตรบริหารธุรกิจมหาบัณฑิต สาขาวิชาการจัดการโลจิสติกส์และโซ่อุปทาน หลักสูตรใหม่ พ.ศ. ๒๕๖๖ ซึ่งมีค่าใช้จ่ายต่อหัวนักศึกษาทั้งหมด ในปีงบประมาณ พ.ศ. ๒๕๗๐ เท่ากับ ๒๘,๒๗๑.๔๓ บาท/คน/ปี จำแนกเป็น

ค่าใช้จ่ายต่อหัวนักศึกษาในส่วนของงบประมาณแผ่นดิน หลักสูตรจะมีประมาณการค่าใช้จ่ายรวมในการผลิตบัณฑิต ตลอดหลักสูตรเท่ากับ ๓,๘๑๙.๕๙ บาท/คน/ปี

ค่าใช้จ่าย...

ค่าใช้จ่ายต่อหัวนักศึกษาในส่วนของงบประมาณเงินรายได้ หลักสูตรจะมีประมาณการค่าใช้จ่ายรวมในการผลิตบัณฑิต ตลอดหลักสูตรเท่ากับ ๒๔,๔๕๑.๘๕ บาท/คน/ปี

ซึ่งเมื่อพิจารณาเฉพาะค่าใช้จ่ายต่อหัวนักศึกษาในส่วนของงบประมาณเงินรายได้กับค่าธรรมเนียมการศึกษาที่เรียกเก็บในอัตรา ๒๘,๐๐๐ บาท/คน/ภาคการศึกษา หรือ ๕๖,๐๐๐ บาท/คน/ปีการศึกษาแล้ว จะพบว่ามียาได้เพียงพอต่อการบริหารจัดการหลักสูตร

จำนวนนักศึกษาขั้นต่ำที่พึงรับได้เพื่อให้มีรายได้เพียงพอต่อการบริหารจัดการหลักสูตร เท่ากับ ๓๐ คน (ประมาณการค่าใช้จ่ายรวมในการผลิตบัณฑิต ๒๘,๒๗๑.๔๓ บาท หาดด้วยค่าใช้จ่ายต่อหัวนักศึกษา ทั้งหมด ๕๖,๐๐๐ บาท)

ดังนั้น เพื่อลดผลกระทบต่อการบริหารหลักสูตรในระยะยาว หลักสูตรควรพิจารณาดำเนินการตามแผนการรับนักศึกษาอย่างเคร่งครัดเพื่อให้ได้จำนวนการรับนักศึกษาเป็นไปตามค่าเป้าหมายที่กำหนดทั้งหลักสูตรไม่ต่ำกว่า ๓๐ คน/ปี หรือต้องรับนักศึกษาในแต่ละชั้นปี ไม่น้อยกว่า ๑๑ คน/ปีการศึกษา หรือไม่น้อยกว่าร้อยละ ๘๐ ของแผนการรับนักศึกษา

นอกจากนี้ คณะบริหารศาสตร์ได้ทำการวิเคราะห์ทางการตลาดของหลักสูตรบริหารธุรกิจบัณฑิต สาขาวิชาการจัดการโลจิสติกส์และโซ่อุปทาน และหลักสูตรบริหารธุรกิจมหาบัณฑิต สาขาวิชาการจัดการโลจิสติกส์และโซ่อุปทาน หลักสูตรใหม่ พ.ศ. ๒๕๖๖

เพื่อให้สอดคล้องกับสถานการณ์ปัจจุบันตามที่มหาวิทยาลัยอุบลราชธานีได้ทบทวนและจัดทำกลยุทธ์มหาวิทยาลัย ระยะ ๕ ปี (พ.ศ. ๒๕๖๖ – ๒๕๗๐) จึงเห็นควรบรรจุหลักสูตรบริหารธุรกิจบัณฑิต สาขาวิชาการจัดการโลจิสติกส์และโซ่อุปทาน และหลักสูตรบริหารธุรกิจมหาบัณฑิต สาขาวิชาการจัดการโลจิสติกส์และโซ่อุปทาน หลักสูตรใหม่ พ.ศ. ๒๕๖๖ สังกัดคณะบริหารศาสตร์ ไว้ในแผนกลยุทธ์มหาวิทยาลัย ระยะ ๕ ปี (พ.ศ. ๒๕๖๖ – ๒๕๗๐) เพื่อให้การดำเนินงานของหลักสูตรเป็นไปตามขั้นตอนด้วยความเรียบร้อยและเสนอการจัดทำเอกสารหลักสูตรระดับอุดมศึกษา เพื่อให้สำนักงานคณะกรรมการอุดมศึกษารับทราบและให้ความเห็นชอบเป็นลำดับต่อไป

จึงเสนอที่ประชุมสภามหาวิทยาลัยเพื่อพิจารณา อนุมัติบรรจุหลักสูตรใหม่ไว้ในแผนกลยุทธ์มหาวิทยาลัย ระยะ ๕ ปี (พ.ศ. ๒๕๖๖ – ๒๕๗๐) คณะบริหารศาสตร์ ในหลักสูตรบริหารธุรกิจบัณฑิต สาขาวิชาการจัดการโลจิสติกส์และโซ่อุปทาน และหลักสูตรบริหารธุรกิจมหาบัณฑิต สาขาวิชาการจัดการโลจิสติกส์และโซ่อุปทาน หลักสูตรใหม่ พ.ศ. ๒๕๖๖

#### ที่ประชุมมีข้อเสนอแนะเพิ่มเติม ดังนี้

- มอบคณะบริหารศาสตร์ และหลักสูตรบริหารธุรกิจมหาบัณฑิต สาขาวิชาการจัดการโลจิสติกส์และโซ่อุปทาน พิจารณาแผนการทำงานวิจัยร่วมกับภาคธุรกิจ (Real Sector) เพื่อสร้างความร่วมมือในการดำเนินงานวิจัยร่วมกัน หรือเป็นการรับโจทย์วิจัยจากภาคเอกชนมาดำเนินงาน ซึ่งจะทำให้หลักสูตรมีคุณค่ามากขึ้นและสามารถบริหารหลักสูตรในระยะยาว โดยมีต้องคำนึงถึงจำนวนการรับนักศึกษาแต่เพียงด้านเดียว

มติที่ประชุม อนุมัติ และมอบคณะบริหารศาสตร์ และหลักสูตรบริหารธุรกิจมหาบัณฑิต สาขาวิชาการจัดการโลจิสติกส์และโซ่อุปทานดำเนินการตามข้อเสนอแนะเพิ่มเติมของคณะกรรมการสภามหาวิทยาลัยต่อไป

#### ๔.๑.๒.๒ สรุปผลการตรวจประเมินคุณภาพการศึกษาภายใน ระดับหลักสูตร ปีการศึกษา ๒๕๖๔

ผู้อำนวยการกองแผนงาน นำเสนอที่ประชุมเพื่อพิจารณา สภามหาวิทยาลัยอุบลราชธานี ในการประชุมครั้งที่ ๘/๒๕๖๔ วันที่ ๒๕ กันยายน ๒๕๖๔ มีมติเห็นชอบระบบและกลไกการประกันคุณภาพภายใน ระดับหลักสูตร คณะ สำนัก และมหาวิทยาลัย ปีการศึกษา ๒๕๖๔ และแผนปฏิบัติการดำเนินงาน และคณะกรรมการบริหารมหาวิทยาลัย ในการประชุมครั้งที่ ๓/๒๕๖๕ วันที่ ๘ กุมภาพันธ์ ๒๕๖๕ มีมติเห็นชอบแนวทางการตรวจประเมินคุณภาพภายใน ระดับหลักสูตร ประจำปีการศึกษา ๒๕๖๔ ระหว่างวันที่ ๑๐ พฤษภาคม ถึงวันที่ ๑๐ มิถุนายน ๒๕๖๕ เพื่อให้ผลการดำเนินงานเป็นไปตามปฏิทินการดำเนินงาน และสอดคล้องตามหลักการประกันคุณภาพการศึกษาที่สำนักงานปลัดกระทรวงการอุดมศึกษา วิทยาศาสตร์ วิจัยและนวัตกรรม (สป.อว.) กำหนด ความละเอียดทราบแล้วนั้น

บัดนี้ การดำเนินงานดังกล่าวได้เสร็จเรียบร้อยแล้ว ดังนั้น กองแผนงาน ใคร่ขอสรุปผลการตรวจประเมินคุณภาพภายใน ระดับหลักสูตร ปีการศึกษา ๒๕๖๔ ดังนี้

#### ๑.๑) สรุปผลประเมินคุณภาพการศึกษาภายใน ระดับหลักสูตร ปีการศึกษา ๒๕๖๔

##### (๑) ภาพรวมระดับมหาวิทยาลัยฯ

มีผลการประเมินคุณภาพภายใน ระดับหลักสูตร อยู่ใน “ระดับดี” (คะแนนเฉลี่ย ๓.๔๓) โดยมีพัฒนาการ “ดีขึ้นอย่างต่อเนื่องทุกปี” เมื่อเทียบกับผลการดำเนินงานในปีที่ผ่านมา ตั้งแต่ปีการศึกษา ๒๕๖๒ - ๒๕๖๓๔ (คะแนน ๓.๓๗, ๓.๓๙ และ ๓.๔๓ ตามลำดับ)

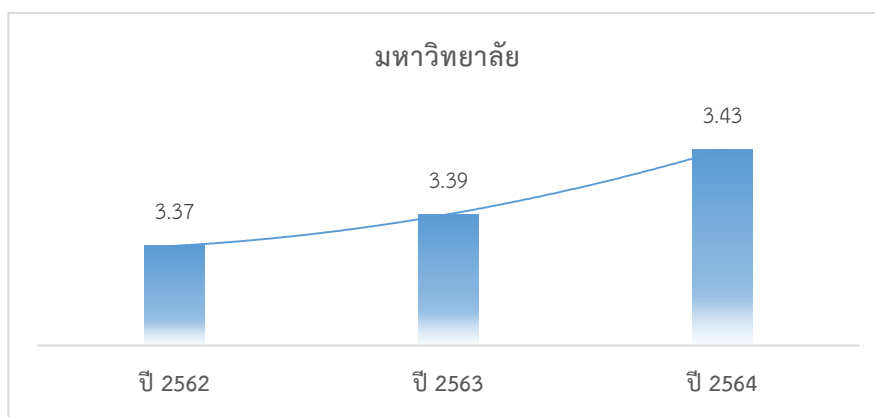

##### (๒) ภาพรวมระดับคณะ

พบว่า ทุกคณะ มีผลการประเมินฯ หลักสูตร โดยเฉลี่ยภาพรวมผลการดำเนินงาน “ดีขึ้น” (๘ จาก ๑๐ คณะที่รับการประเมินฯ) โดยอยู่ในระดับ “คุณภาพดี” ดังนี้

๑. คณะที่มีผลการประเมินระดับหลักสูตรดีขึ้น เมื่อเทียบกับปีที่ผ่านมา จำนวน ๘ คณะ ได้แก่ คณะรัฐศาสตร์ (๓.๗๗) คณะเภสัชศาสตร์ (๓.๕๗) คณะศิลปะประยุกต์ฯ (๓.๔๖) คณะวิทยาศาสตร์ (๓.๔๓) คณะบริหารศาสตร์ (๓.๔๒) วิทยาลัยแพทยศาสตร์ฯ (๓.๓๙) คณะศิลปศาสตร์ (๓.๓๗) และคณะเกษตรศาสตร์ (๓.๓๐)

๒. คณะที่มีผลการประเมินระดับหลักสูตรลดลง เมื่อเทียบกับปีที่ผ่านมา จำนวน ๒ จาก ๑๐ คณะ ได้แก่ คณะนิติศาสตร์ (๓.๕๗) และคณะวิศวกรรมศาสตร์ (๓.๔๖)

หมายเหตุ – คณะพยาบาลศาสตร์ ตรวจประเมินและรับรองโดยสภาวิชาชีพ จึงไม่นำมาคำนวณ

ตารางสรุปผลการประเมินฯ ระดับหลักสูตร ปีการศึกษา ๒๕๖๔

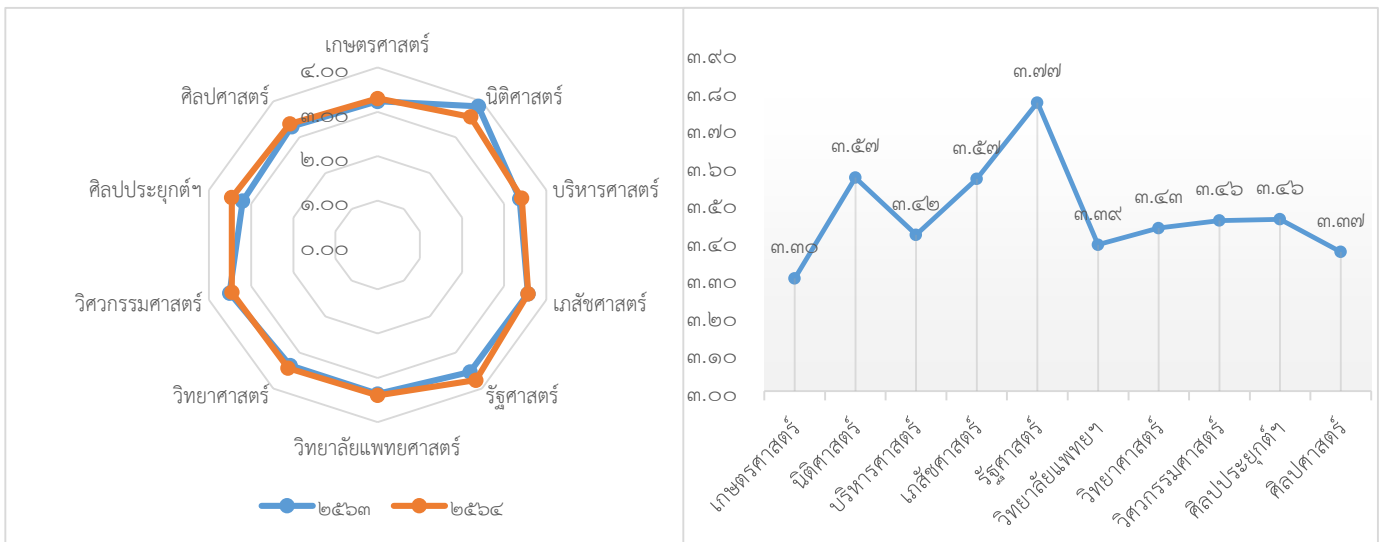
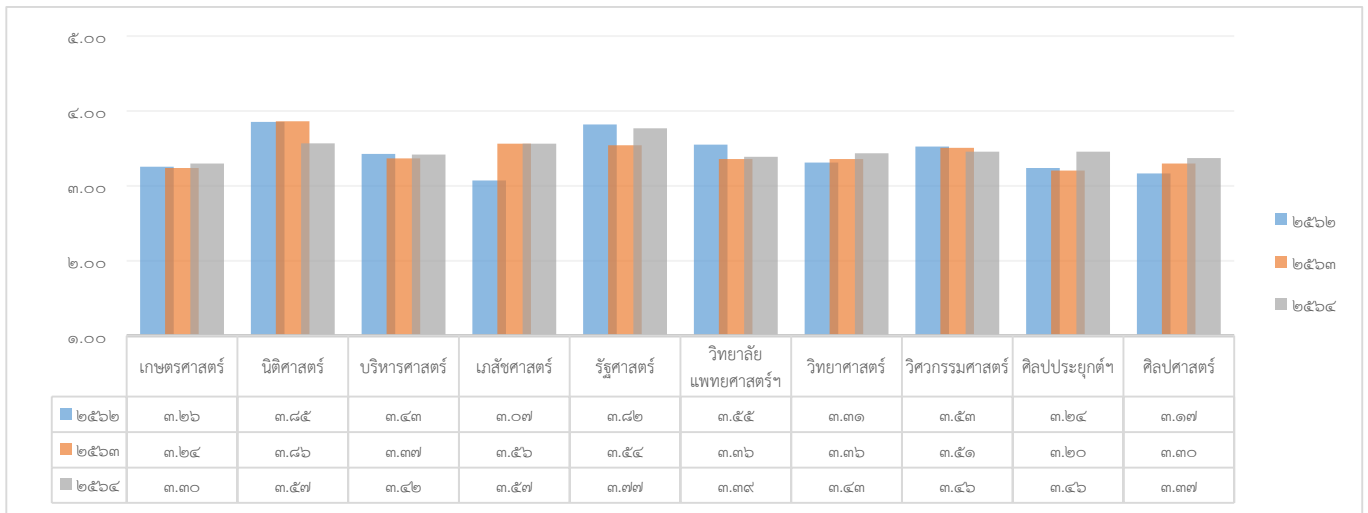

(๓) ผลการประเมินฯ แยกรายหลักสูตร

โดยการตรวจประเมินคุณภาพภายใน ระดับหลักสูตร ใช้องค์ประกอบและตัวบ่งชี้การประกันคุณภาพ ระดับหลักสูตร ตามคู่มือการประกันคุณภาพการศึกษาภายใน ระดับอุดมศึกษา พ.ศ. ๒๕๕๗ ของ สป.อว. ประกอบด้วย ๖ องค์ประกอบ ๑๓ ตัวบ่งชี้ และเกณฑ์การแปลผลคุณภาพหลักสูตร ๔ ระดับ ดังนี้

- ค่าคะแนน ๐.๐๑ – ๒.๐๐ ระดับคุณภาพ น้อย
- ค่าคะแนน ๒.๐๑ – ๓.๐๐ ระดับคุณภาพ ปานกลาง
- ค่าคะแนน ๓.๐๑ – ๔.๐๐ ระดับคุณภาพ ดี
- ค่าคะแนน ๔.๐๑ – ๕.๐๐ ระดับคุณภาพ ดีมาก

ปีการศึกษา ๒๕๖๔ มีการแต่งตั้งคณะกรรมการตรวจประเมินคุณภาพภายในระดับหลักสูตร ตามเกณฑ์การประกันคุณภาพภายในของ สป.อว.จำนวน ๖๘ หลักสูตร จากหลักสูตรทั้งหมด ๗๔ หลักสูตร (โดย ๖ หลักสูตรที่เหลือรับการประเมินโดยระบบ AUN-QA และสภาวิชาชีพ)

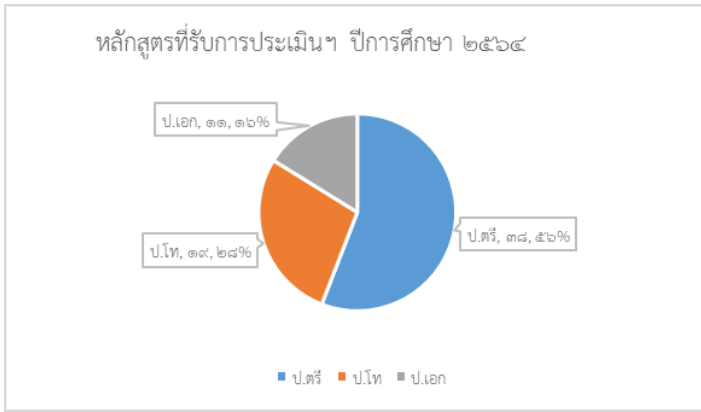

คณะ	ระดับ			
	ป.ตรี	ป.โท	ป.เอก	รวม
๑. เกษตรศาสตร์	๒	๓	๒	๗
๒. นิติศาสตร์	๑			๑
๓. บริหารศาสตร์	๕	๑		๖
๔. เกษัตริศาสตร์		๑	๑	๒
๕. รัฐศาสตร์	๒			๒
๖. วิทยาลัยแพทยฯ	๒	๑		๓
๗. วิทยาศาสตร์	๑๐	๖	๓	๑๙
๘. วิศวกรรมศาสตร์	๕	๕	๕	๑๕
๙. ศิลปประยุกต์ฯ	๒			๒
๑๐. ศิลปศาสตร์	๙	๒		๑๑
<b>รวม</b>	<b>๓๘</b>	<b>๑๙</b>	<b>๑๑</b>	<b>๖๘</b>

จากผลการตรวจประเมินฯ ระดับหลักสูตร ปีการศึกษา ๒๕๖๔ พบว่า ภาพรวมผลการตรวจประเมินฯ ระดับหลักสูตรมี “แนวโน้มดีขึ้น” ซึ่งผลการตรวจประเมินฯ จาก ๖๘ หลักสูตร มีผลการประเมินฯ ในระดับดี ๖๖ หลักสูตร และระดับปานกลาง ๒ หลักสูตร และในด้านพัฒนาการ มีหลักสูตรที่มีพัฒนาการดีขึ้น ๔๒ หลักสูตร และพัฒนาการลดลง ๒๖ หลักสูตร โดยรายละเอียดแยกตามกลุ่มระดับคุณภาพ (รายละเอียดตามเอกสารแนบ) ดังนี้

- **กลุ่มหลักสูตรคุณภาพพระดัตบดี** (คะแนน ๓.๐๑-๔.๐๐) **จำนวน ๖๖ หลักสูตร** โดยมีหลักสูตรที่มีผลการประเมินฯ ดีขึ้นจากปีที่ผ่านมา โดยมีหลักสูตรที่มีคะแนนการประเมินฯ มากกว่า ๓.๕๑ จำนวน ๒๗ หลักสูตร และน้อยกว่า ๓.๕๑ จำนวน ๓๙ หลักสูตร เมื่อพิจารณาในมุมมองพัฒนาการจากปีที่ผ่านมา พบว่า

๑) พัฒนาการที่ดีขึ้น ๔๑ หลักสูตร ซึ่งอยู่ในหลักสูตรระดับปริญญาตรี ๒๕ หลักสูตร, ปริญญาโท ๑๑ หลักสูตร และ ปริญญาเอก ๕ หลักสูตร

๒) พัฒนาการลดลง ๒๕ หลักสูตร ซึ่งอยู่ในหลักสูตรระดับปริญญาตรี ๑๒ หลักสูตร, ปริญญาโท ๗ หลักสูตร และ ปริญญาเอก ๖ หลักสูตร

- **กลุ่มหลักสูตรคุณภาพพระดัตบปานกลาง** (ค่าคะแนน ๒.๐๑-๓.๐๐) **จำนวน ๒ หลักสูตร** โดยมีหลักสูตรที่มีพัฒนาการดีขึ้นจากปีที่ผ่านมา (ปีการศึกษา ๒๕๖๓ มีหลักสูตรในกลุ่มระดับปานกลาง ๗ หลักสูตร) และเมื่อพิจารณาในมุมมองพัฒนาการจากปีที่ผ่านมา พบว่า

๑) พัฒนาการที่ดีขึ้น ๑ หลักสูตร อยู่ในหลักสูตรระดับปริญญาตรี ๑ หลักสูตร (หลักสูตรศึกษาศาสตรบัณฑิต ๔ ปี) ซึ่งเป็นหลักสูตรที่เปิดใหม่เมื่อปีการศึกษา ๒๕๖๓

๒) พัฒนาการลดลง ๑ หลักสูตร ซึ่งอยู่ในหลักสูตรระดับปริญญาโท ๑ หลักสูตร (หลักสูตรการจัดการการผลิตอุตสาหกรรมอาหาร) ซึ่งเป็นหลักสูตรที่เปิดมาอย่างต่อเนื่อง (๗ ปีการศึกษา) แต่ยังไม่มียักศึกษาเข้าเรียนในหลักสูตร

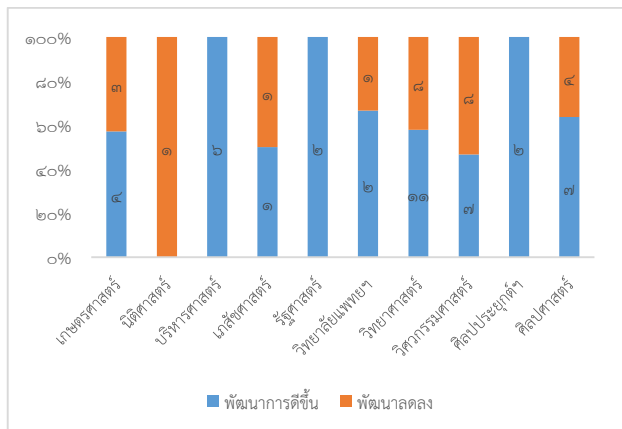
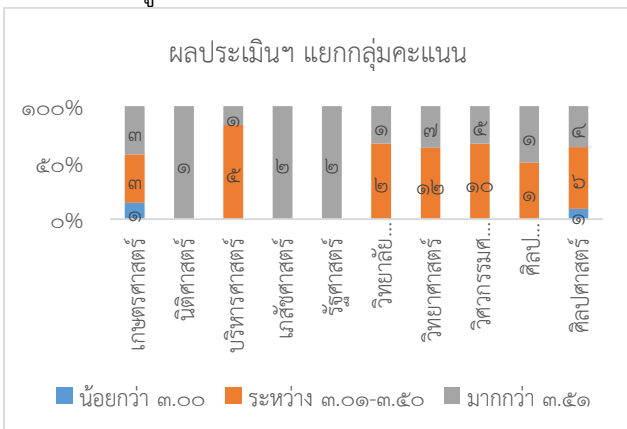

๑.๒) ผลการประเมินฯ แยกตามปัจจัยที่เกี่ยวข้องในการบริหารจัดการ

จากผลการประเมินฯ ระดับหลักสูตร ปีการศึกษา ๒๕๖๔ ข้างต้น กองแผนงานใคร่ขอเสนอผลการประเมินฯ แยกตามปัจจัยสำคัญในการบริหารจัดการหลักสูตร ดังนี้

(๑) ด้านปัจจัยนำเข้า (input)

๑. คุณภาพอาจารย์ผู้รับผิดชอบหลักสูตร

จากผลการประเมินฯ คุณภาพอาจารย์ผู้รับผิดชอบหลักสูตร ย้อนหลัง ๓ ปี (๒๕๖๒-๒๕๖๔) พบว่า มหาวิทยาลัยมีแนวโน้มดีขึ้นอย่างต่อเนื่อง (ปีการศึกษา ๒๕๖๒-๒๕๖๔ ค่าเฉลี่ย ๔.๓๐, ๔.๓๒ และ ๔.๔๖ ตามลำดับ) หากแยกระดับคณะพบว่า คณะที่มีค่าเฉลี่ยผลประเมินฯ รวม ๓ ปี มากที่สุด คือ คณะวิศวกรรมศาสตร์ (๔.๘๓) วิทยาลัยแพทยศาสตร์ฯ (๔.๗๘) และคณะวิทยาศาสตร์ (๔.๖๓) ส่วนคณะที่มีผลประเมินเฉลี่ยรวมน้อยที่สุด คือ คณะบริหารศาสตร์ (๓.๕๒)

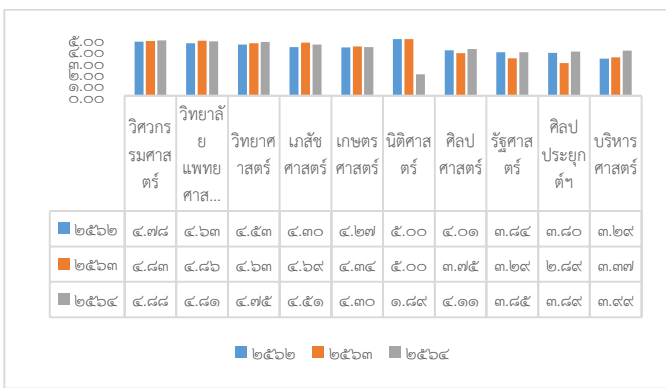

หน่วยงาน	๒๕๖๒	๒๕๖๓	๒๕๖๔	เฉลี่ย
๑. วิศวกรรมศาสตร์	๔.๗๘	๔.๘๓	๔.๘๘	๔.๘๓
๒. วิทยาลัยแพทยฯ	๔.๖๓	๔.๘๖	๔.๘๑	๔.๗๘
๓. วิทยาศาสตร์	๔.๕๓	๔.๖๓	๔.๗๕	๔.๖๓
๔. เกสตรศาสตร์	๔.๓๐	๔.๖๙	๔.๕๑	๔.๕๐
๕. เกษตรศาสตร์	๔.๒๗	๔.๓๔	๔.๓๐	๔.๓๐
๖. นิติศาสตร์	๕.๐๐	๕.๐๐	๑.๘๙	๓.๙๖
๗. ศิลปศาสตร์	๔.๐๑	๓.๗๕	๔.๑๑	๓.๙๖
๘. รัฐศาสตร์	๓.๘๔	๓.๒๙	๓.๘๕	๓.๖๖
๙. ศิลปประยุกต์ฯ	๓.๘๐	๒.๘๙	๓.๘๙	๓.๕๒
๑๐. บริหารศาสตร์	๓.๒๙	๓.๓๗	๓.๙๙	๓.๕๒
<b>รวมทั้งหมด</b>	<b>๔.๓๐</b>	<b>๔.๓๒</b>	<b>๔.๔๖</b>	<b>๔.๓๖</b>

โดยจำแนกคุณภาพอาจารย์ผู้รับผิดชอบหลักสูตร ที่สะท้อนจากวุฒิการศึกษา ตำแหน่งทางวิชาการ และความก้าวหน้าในการผลิตผลงานทางวิชาการ ดังนี้

๑.๑ คุณวุฒิปริญญาเอกของอาจารย์ผู้รับผิดชอบหลักสูตร

ภาพรวมหลักสูตรมีร้อยละอาจารย์ผู้รับผิดชอบหลักสูตร ที่มีวุฒิปริญญาเอกเป็นไปตามเกณฑ์ที่กำหนด ย้อนหลัง ๓ ปี (๒๕๖๒-๒๕๖๔) พบว่า มหาวิทยาลัยมีแนวโน้มดีขึ้นอย่างต่อเนื่อง (ปีการศึกษา ๒๕๖๒ - ๒๕๖๔ ค่าเฉลี่ย ๔.๗๓, ๔.๗๙ และ ๔.๘๔ ตามลำดับ) หากแยกระดับคณะพบว่า มีคณะที่มีค่าเฉลี่ยเต็ม ๕ คะแนนจำนวน ๗ จาก ๑๐ คณะที่รับการประเมินฯ ส่วนคณะที่มีค่าเฉลี่ยรวมน้อยที่สุด คือ คณะนิติศาสตร์ (๓.๓๓)



หน่วยงาน	๒๕๖๒	๒๕๖๓	๒๕๖๔	เฉลี่ย
๑. วิทยาลัยแพทยฯ	๕.๐๐	๕.๐๐	๕.๐๐	๕.๐๐
๒. วิศวกรรมศาสตร์	๕.๐๐	๕.๐๐	๕.๐๐	๕.๐๐
๓. วิทยาศาสตร์	๕.๐๐	๕.๐๐	๕.๐๐	๕.๐๐
๔. เกสตรศาสตร์	๕.๐๐	๕.๐๐	๕.๐๐	๕.๐๐
๕. ศิลปประยุกต์ฯ	๕.๐๐	๕.๐๐	๕.๐๐	๕.๐๐
๖. เกษตรศาสตร์	๕.๐๐	๕.๐๐	๕.๐๐	๕.๐๐
๗. รัฐศาสตร์	๕.๐๐	๕.๐๐	๕.๐๐	๕.๐๐
๘. ศิลปศาสตร์	๔.๑๗	๔.๐๙	๔.๕๕	๔.๒๖
๙. บริหารศาสตร์	๓.๗๕	๔.๒๙	๔.๘๖	๔.๒๕
๑๐. นิติศาสตร์	๕.๐๐	๕.๐๐	๐.๐๐	๓.๓๓
<b>รวมทั้งหมด</b>	<b>๔.๗๓</b>	<b>๔.๗๙</b>	<b>๔.๘๔</b>	<b>๔.๗๘</b>

**๑.๒ ตำแหน่งทางวิชาการของอาจารย์ผู้รับผิดชอบหลักสูตร**

ภาพรวมหลักสูตรที่มีร้อยละอาจารย์ผู้รับผิดชอบหลักสูตร ที่มีตำแหน่งทางวิชาการเป็นไปตามเกณฑ์ที่กำหนดย้อนหลัง ๓ ปี (๒๕๖๒-๒๕๖๔) พบว่า มหาวิทยาลัยมีแนวโน้มลดลง (ปีการศึกษา ๒๕๖๒-๒๕๖๔ ค่าเฉลี่ย ๓.๘๓, ๓.๘๗ และ ๓.๘๑ ตามลำดับ) หากแยกระดับคณะ พบว่า คณะที่มีค่าเฉลี่ยผลประเมินฯ รวม ๓ ปี มากที่สุด คือ คณะวิศวกรรมศาสตร์ (๔.๙๔) วิทยาลัยแพทยศาสตร์ฯ (๔.๓๓) และคณะวิทยาศาสตร์ (๔.๒๑) ส่วนคณะที่มีผลประเมินเฉลี่ยรวมน้อยที่สุด คือ คณะศิลปประยุกต์และสถาปัตยกรรมศาสตร์ (๑.๕๗)

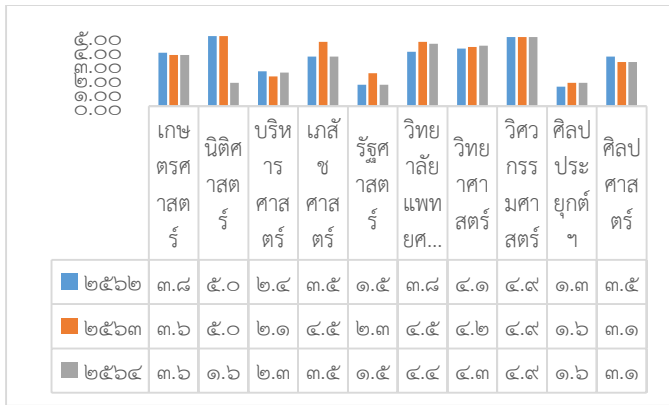

หน่วยงาน	๒๕๖๒	๒๕๖๓	๒๕๖๔	เฉลี่ย
๑. วิศวกรรมศาสตร์	๔.๙๔	๔.๙๔	๔.๙๓	๔.๙๔
๒. วิทยาลัยแพทยฯ	๓.๘๙	๔.๕๘	๔.๔๔	๔.๓๓
๓. วิทยาศาสตร์	๔.๑๐	๔.๒๓	๔.๓๑	๔.๒๑
๔. นิติศาสตร์	๕.๐๐	๕.๐๐	๑.๖๗	๓.๘๙
๕. เภสัชศาสตร์	๓.๕๔	๔.๕๙	๓.๕๔	๓.๘๙
๖. เกษตรศาสตร์	๓.๘๒	๓.๖๖	๓.๖๔	๓.๗๑
๗. ศิลปศาสตร์	๓.๕๔	๓.๑๖	๓.๑๖	๓.๒๙
๘. บริหารศาสตร์	๒.๔๘	๒.๑๒	๒.๓๙	๒.๓๔
๙. รัฐศาสตร์	๑.๕๓	๒.๓๖	๑.๕๓	๑.๘๑
๑๐. ศิลปประยุกต์ฯ	๑.๓๙	๑.๖๗	๑.๖๗	๑.๕๗
<b>รวมทั้งหมด</b>	<b>๓.๘๓</b>	<b>๓.๘๗</b>	<b>๓.๘๑</b>	<b>๓.๘๔</b>

**๑.๓ ผลงานทางวิชาการของอาจารย์ผู้รับผิดชอบหลักสูตร**

ภาพรวมหลักสูตรที่มีร้อยละอาจารย์ผู้รับผิดชอบหลักสูตร ดำรงตำแหน่งทางวิชาการ ย้อนหลัง ๓ ปี (๒๕๖๒-๒๕๖๔) พบว่า มหาวิทยาลัยมีแนวโน้มเพิ่มขึ้นจากปีที่ผ่านมา (ปีการศึกษา ๒๕๖๒-๒๕๖๔ ค่าเฉลี่ย ๔.๖๐, ๔.๔๒ และ ๔.๘๐ ตามลำดับ) หากแยกระดับคณะ พบว่า คณะที่มีค่าเฉลี่ยผลประเมินฯ รวม ๓ ปี มากที่สุด คือ คณะเภสัชศาสตร์ (๕.๐๐) วิทยาลัยแพทยศาสตร์ฯ (๕.๐๐) และคณะวิศวกรรมศาสตร์ (๔.๙๘) ส่วนคณะที่มีผลประเมินเฉลี่ยรวมน้อยที่สุด คือ คณะบริหารศาสตร์ (๓.๙๗)

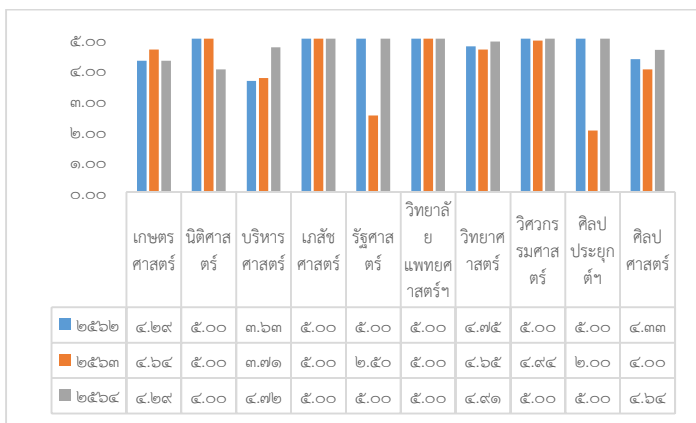

หน่วยงาน	๒๕๖๒	๒๕๖๓	๒๕๖๔	เฉลี่ย
๑. เภสัชศาสตร์	๕.๐๐	๕.๐๐	๕.๐๐	๕.๐๐
๒. วิทยาลัยแพทยฯ	๕.๐๐	๕.๐๐	๕.๐๐	๕.๐๐
๓. วิศวกรรมศาสตร์	๕.๐๐	๔.๙๔	๕.๐๐	๔.๙๘
๔. วิทยาศาสตร์	๔.๗๕	๔.๖๕	๔.๙๑	๔.๗๗
๕. นิติศาสตร์	๕.๐๐	๕.๐๐	๔.๐๐	๔.๖๗
๖. เกษตรศาสตร์	๔.๒๙	๔.๖๔	๔.๒๙	๔.๔๐
๗. ศิลปศาสตร์	๔.๓๓	๔.๐๐	๔.๖๔	๔.๓๒
๘. รัฐศาสตร์	๕.๐๐	๒.๕๐	๕.๐๐	๔.๑๗
๙. ศิลปประยุกต์ฯ	๕.๐๐	๒.๐๐	๕.๐๐	๔.๐๐
๑๐. บริหารศาสตร์	๓.๖๓	๓.๗๑	๔.๗๒	๓.๙๗
<b>รวมทั้งหมด</b>	<b>๔.๖๐</b>	<b>๔.๔๒</b>	<b>๔.๘๐</b>	<b>๔.๖๑</b>

**๑.๔ การได้รับการอ้างอิง (citation) ในฐานข้อมูล TCI และ Scopus ของอาจารย์ผู้รับผิดชอบหลักสูตร (เฉพาะหลักสูตรปริญญาเอก)**

ภาพรวมอาจารย์ผู้รับผิดชอบหลักสูตรระดับปริญญาเอก ที่มีผลงานทางวิชาการได้รับการอ้างอิง (citation) ในฐานข้อมูล TCI และ Scopus ย้อนหลัง ๓ ปี (๒๕๖๒-๒๕๖๔) พบว่า มหาวิทยาลัยมีแนวโน้มเพิ่มขึ้นอย่างต่อเนื่อง...



ต่อเนื่อง (ปีการศึกษา ๒๕๖๒ - ๒๕๖๔ ค่าเฉลี่ย ๓.๒๑, ๓.๗๕ และ ๔.๓๓ ตามลำดับ) หากแยกระดับคณะ พบว่า คณะ (ที่มีหลักสูตรปริญญาเอก) ที่มีค่าเฉลี่ยผลประเมินฯ รวม ๓ ปี มากที่สุด คือ คณะวิทยาศาสตร์ (๔.๘๙) คณะเภสัชศาสตร์ (๓.๙๘) และคณะเกษตรศาสตร์ (๓.๕๖) ส่วนคณะที่มีผลประเมินเฉลี่ยรวมน้อยที่สุด คือ คณะวิศวกรรมศาสตร์ (๓.๑๓)

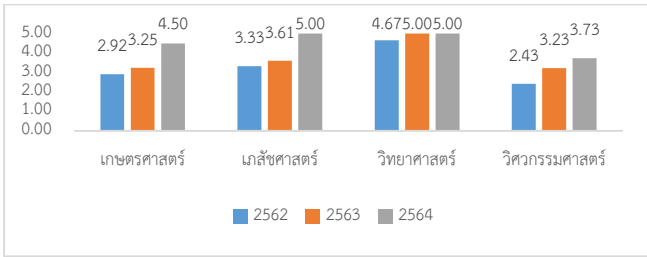

หน่วยงาน	๒๕๖๒	๒๕๖๓	๒๕๖๔	เฉลี่ย
๑. วิทยาศาสตร์	๔.๖๗	๕.๐๐	๕.๐๐	๔.๘๙
๒. เภสัชศาสตร์	๓.๓๓	๓.๖๑	๕.๐๐	๓.๙๘
๓. เกษตรศาสตร์	๒.๙๒	๓.๒๕	๔.๕๐	๓.๕๖
๔. วิศวกรรมศาสตร์	๒.๔๓	๓.๒๓	๓.๗๓	๓.๑๓
<b>รวมทั้งหมด</b>	<b>๓.๒๑</b>	<b>๓.๗๕</b>	<b>๔.๓๓</b>	<b>๓.๗๖</b>

(๒) ด้านผลลัพธ์ (output)

๑. ความพึงพอใจของนายจ้างต่อคุณภาพบัณฑิต

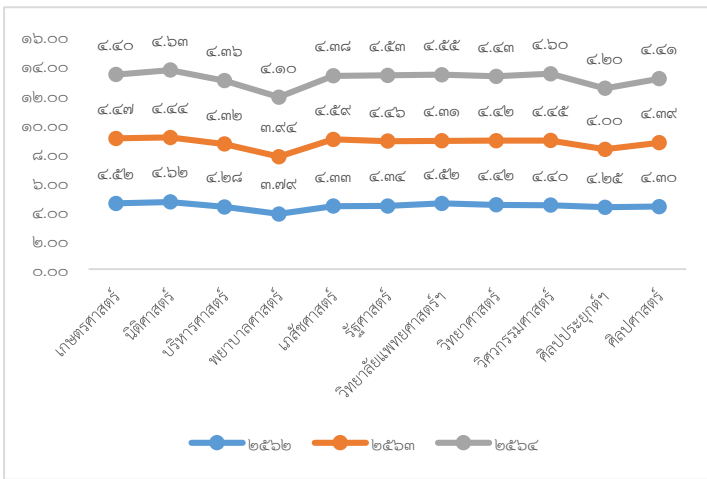

จากผลการสำรวจความพึงพอใจของนายจ้างต่อคุณภาพบัณฑิตย้อนหลัง ๓ ปี (๒๕๖๒-๒๕๖๔) พบว่า มหาวิทยาลัย มีแนวโน้มดีขึ้นตามลำดับ (ปีการศึกษา ๒๕๖๒-๒๕๖๔ ค่าเฉลี่ย ๔.๓๘, ๔.๔๐ และ ๔.๔๕ ตามลำดับ) หากแยกระดับคณะพบว่า คณะที่มีค่าเฉลี่ยรวม ๓ ปี มีระดับความพึงพอใจของนายจ้างต่อคุณภาพบัณฑิตมากที่สุด คือ คณะนิติศาสตร์ (๔.๕๖) คณะวิศวกรรมศาสตร์ (๔.๔๗) และคณะเกษตรศาสตร์ (๔.๔๗) ส่วนคณะที่มีความพึงพอใจน้อยที่สุด คือ คณะพยาบาลศาสตร์ (๓.๙๔)

๒. ภาวะการมีงานทำของบัณฑิตระดับปริญญาตรี ภายใน ๑ ปี

จากผลการสำรวจภาวะมีงานของบัณฑิตระดับปริญญาตรีฯ ย้อนหลัง ๓ ปี (๒๕๖๒ - ๒๕๖๔) พบว่า มหาวิทยาลัยมีแนวโน้มลดลง (ปีการศึกษา ๒๕๖๒ - ๒๕๖๔ ค่าเฉลี่ย ๓.๘๖, ๓.๙๐ และ ๓.๖๒ ตามลำดับ) หากแยกระดับคณะพบว่า คณะที่มีค่าเฉลี่ยรวม ๓ ปี มีผลการสำรวจภาวะมีงานของบัณฑิตระดับปริญญาตรีฯ มากที่สุด คือ คณะเภสัชศาสตร์ (๔.๘๖) วิทยาลัยแพทยศาสตร์ฯ (๔.๖๓) และคณะพยาบาลศาสตร์ (๔.๔๙) ส่วนคณะที่มีผลการสำรวจภาวะมีงานของบัณฑิตระดับปริญญาตรีฯ น้อยที่สุด คือ คณะวิศวกรรมศาสตร์ (๓.๑๕)

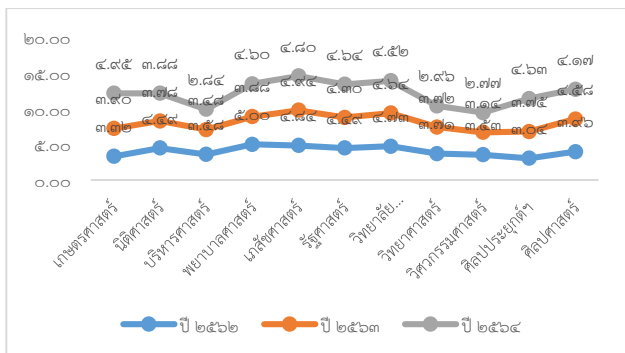

หน่วยงาน	ป.ตรี			เฉลี่ย
	๒๕๖๒	๒๕๖๓	๒๕๖๔	
๑. เภสัชศาสตร์	๔.๘๖	๔.๙๔	๔.๘๐	๔.๘๖
๒. วิทยาลัยแพทยฯ	๔.๗๓	๔.๖๔	๔.๕๒	๔.๖๓
๓. พยาบาลศาสตร์	๕.๐๐	๓.๘๘	๔.๖๐	๔.๔๙
๔. รัฐศาสตร์	๔.๔๙	๔.๓๐	๔.๖๔	๔.๔๗
๕. ศิลปศาสตร์	๓.๙๖	๔.๕๘	๔.๑๗	๔.๒๒
๖. เกษตรศาสตร์	๓.๓๒	๓.๙๐	๔.๙๕	๔.๐๕
๗. นิติศาสตร์	๔.๔๙	๓.๗๘	๓.๘๘	๔.๐๕
๘. ศิลปประยุกต์ฯ	๓.๐๔	๓.๗๕	๔.๖๓	๓.๙๖
๙. วิทยาศาสตร์	๓.๗๑	๓.๗๒	๒.๙๖	๓.๔๗
๑๐. บริหารศาสตร์	๓.๕๘	๓.๔๘	๒.๘๔	๓.๓๒
๑๑. วิศวกรรมศาสตร์	๓.๕๓	๓.๑๔	๒.๗๗	๓.๑๕
<b>ผลรวมทั้งหมด</b>	<b>๓.๘๖</b>	<b>๓.๙๐</b>	<b>๓.๖๒</b>	<b>๓.๘๐</b>



### ๓. คุณภาพผลงานของนักศึกษาระดับบัณฑิตศึกษาที่ตีพิมพ์เผยแพร่

หลักสูตรระดับปริญญาโท - จากผลการประเมินคุณภาพภายในฯ ย้อนหลัง ๓ ปี (๒๕๖๒ - ๒๕๖๔) ด้านผลงานการตีพิมพ์เผยแพร่ของนักศึกษาและผู้สำเร็จการศึกษาระดับปริญญาโท พบว่า ภาพรวมมหาวิทยาลัยเพิ่มขึ้นจากปีที่ผ่านมา (ปีการศึกษา ๒๕๖๒ - ๒๕๖๔ ค่าเฉลี่ย ๔.๑๗, ๔.๐๓ และ ๔.๒๙ ตามลำดับ) หากแยกระดับคณะพบว่า คณะที่มีค่าเฉลี่ยรวม ๓ ปี มากที่สุด คือ วิทยาลัยแพทยศาสตร์ฯ (๕.๐๐) คณะเภสัชศาสตร์ (๕.๐๐) และคณะเกษตรศาสตร์ (๔.๘๙) ส่วนคณะที่มีค่าเฉลี่ยน้อยที่สุด คือ คณะวิศวกรรมศาสตร์ (๓.๖๑)

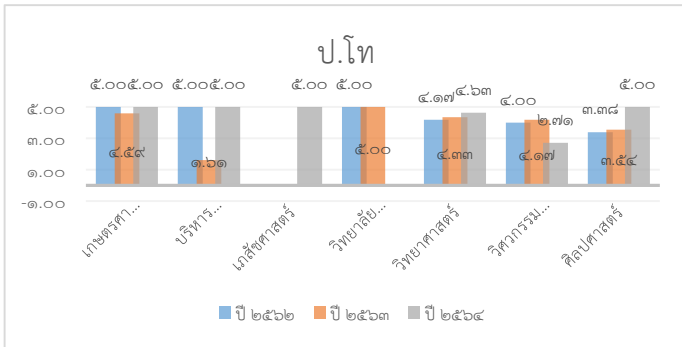

หน่วยงาน	ป.โท			เฉลี่ย
	๒๕๖๒	๒๕๖๓	๒๕๖๔	
๑. วิทยาลัยแพทยฯ	๕.๐๐	๕.๐๐	-	๕.๐๐
๒. เภสัชศาสตร์	-	-	๕.๐๐	๕.๐๐
๓. เกษตรศาสตร์	๕.๐๐	๔.๕๙	๕.๐๐	๔.๘๖
๔. วิทยาศาสตร์	๔.๑๗	๔.๓๓	๔.๖๓	๔.๓๘
๕. ศิลปศาสตร์	๓.๓๘	๓.๕๔	๕.๐๐	๓.๘๙
๖. บริหารศาสตร์	๕.๐๐	๓.๖๑	๕.๐๐	๓.๘๗
๗. วิศวกรรมศาสตร์	๔.๑๗	๔.๑๗	๒.๗๑	๓.๖๑
<b>รวมทั้งหมด</b>	<b>๔.๑๗</b>	<b>๔.๐๓</b>	<b>๔.๒๙</b>	<b>๔.๑๘</b>

หลักสูตรระดับปริญญาเอก - จากผลการประเมินคุณภาพภายในฯ ย้อนหลัง ๓ ปี (๒๕๖๒ - ๒๕๖๔) ด้านผลงานการตีพิมพ์เผยแพร่ของนักศึกษาและผู้สำเร็จการศึกษาระดับปริญญาเอก พบว่า ภาพรวมมหาวิทยาลัยเพิ่มขึ้นจากปีที่ผ่านมา (ปีการศึกษา ๒๕๖๒ - ๒๕๖๔ ค่าเฉลี่ย ๕.๐๐, ๔.๑๗ และ ๔.๓๘ ตามลำดับ) หากแยกระดับคณะพบว่า คณะที่มีค่าเฉลี่ยรวม ๓ ปี มากที่สุด คือ คณะวิทยาศาสตร์ (๕.๐๐) คณะเภสัชศาสตร์ (๕.๐๐) และคณะเกษตรศาสตร์ (๕.๐๐) ส่วนคณะที่มีค่าเฉลี่ยน้อยที่สุด คือ คณะวิศวกรรมศาสตร์ (๔.๐๓)

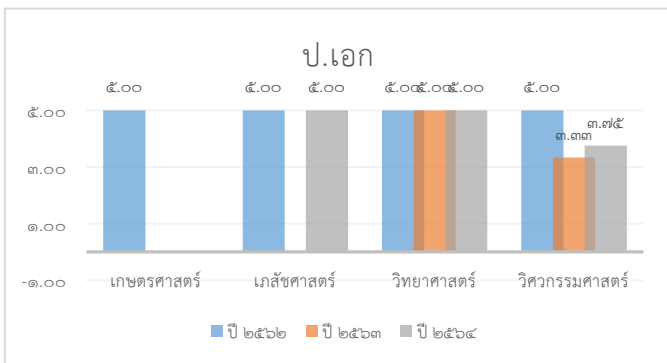

หน่วยงาน	ป.เอก			เฉลี่ย
	๒๕๖๒	๒๕๖๓	๒๕๖๔	
๑. วิทยาศาสตร์	๕.๐๐	๕.๐๐	๕.๐๐	๕.๐๐
๒. เภสัชศาสตร์	๕.๐๐	-	๕.๐๐	๕.๐๐
๓. เกษตรศาสตร์	๕.๐๐	-	-	๕.๐๐
๔. วิศวกรรมศาสตร์	๕.๐๐	๓.๖๑	๓.๗๕	๔.๐๓
<b>รวมทั้งหมด</b>	<b>๕.๐๐</b>	<b>๔.๑๗</b>	<b>๔.๓๘</b>	<b>๔.๕๖</b>

ทั้งนี้ คณะกรรมการบริหารมหาวิทยาลัย ในการประชุมครั้งที่ ๑๒/๒๕๖๕ วันที่ ๙ สิงหาคม ๒๕๖๕ ได้หารือและมีข้อเสนอแนะให้พิจารณาการปิดหลักสูตรวิทยาศาสตรมหาบัณฑิต สาขาวิชาการจัดการการผลิตอุตสาหกรรมอาหาร เนื่องจากเปิดการเรียนการสอนมาตั้งแต่ปีการศึกษา ๒๕๕๘ จนถึงปีการศึกษา ๒๕๖๔ แต่ “ไม่มีนักศึกษา” ในหลักสูตรดังกล่าว

#### ๑.๓) แนวทางการพัฒนาคุณภาพระดับหลักสูตร ปีการศึกษา ๒๕๖๕

๑. มหาวิทยาลัยฯ มีนโยบายในการยกระดับคุณภาพหลักสูตร โดยให้ทุกหลักสูตร (ยกเว้นหลักสูตรที่รับรองโดยสภาวิชาชีพ) ดำเนินการประกันคุณภาพภายในระดับหลักสูตรตามเกณฑ์ AUN-QA ตั้งแต่ปีการศึกษา ๒๕๖๕ เป็นต้นไป ซึ่งสอดคล้องตามแผนกลยุทธ์ของมหาวิทยาลัยอุบลราชธานี ปีงบประมาณ พ.ศ. ๒๕๖๖ - ๒๕๗๐ โดยผ่านความเห็นชอบจากสภามหาวิทยาลัย เมื่อการประชุมครั้งที่ ๓/๒๕๖๕ วันที่ ๒๖ มีนาคม ๒๕๖๕ ทั้งนี้ มหาวิทยาลัยฯ ได้กำหนดกรอบการดำเนินงานตามเกณฑ์ AUN-QA ดังนี้

๒. จากการ...

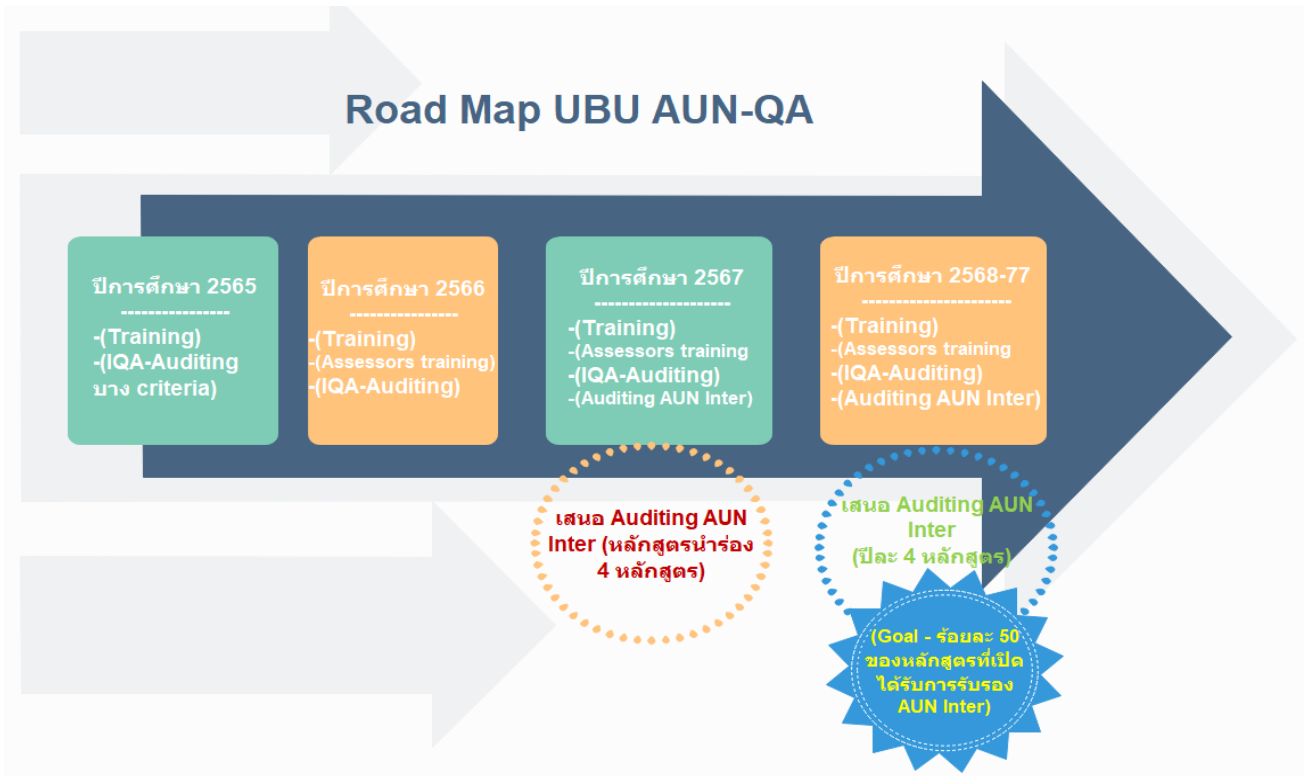

๒. จากหลักการข้างต้น มหาวิทยาลัยฯ ควรพิจารณาปรับกระบวนการทัศน์ในการดำเนินงานเพื่อสนับสนุนการพัฒนาคุณภาพหลักสูตร ดังนี้

๑) **กองแผนงาน** ดำเนินการวางระบบและกลไกการส่งเสริมสนับสนุน สร้างความรู้ความเข้าใจ การประกันคุณภาพการศึกษาตามเกณฑ์ AUN-QA เช่น การกำหนดยุทธศาสตร์การดำเนินงาน การแต่งตั้งคณะกรรมการที่เกี่ยวข้อง การสนับสนุนงบประมาณ การพัฒนาทีมที่เลี้ยง ทีมผู้ประเมินฯ และทรัพยากรที่เกี่ยวข้อง

๒) **งานมาตรฐานและพัฒนาคุณภาพหลักสูตร กองบริการการศึกษา** ดำเนินการวางระบบและกลไกการดำเนินงาน การกำกับ ติดตามควบคุมการพัฒนาคุณภาพหลักสูตรที่สอดคล้องตามหลักการเกณฑ์ AUN-QA ที่เน้น ออกแบบหลักสูตร Backward Curriculum designed จากผลลัพธ์การเรียนรู้ของหลักสูตร (Programme Learning Outcomes, PLO) หรือที่เน้นนิยมเรียก การศึกษาที่มุ่งผลลัพธ์ (Outcome Based Education (OBE) รวมถึงการพัฒนาการจัดการศึกษาที่สอดคล้องตามกลยุทธ์การพัฒนามหาวิทยาลัย เช่น การกำหนดนโยบายการจัดการศึกษาที่เกี่ยวข้อง ในการจัดทำหลักสูตรและสาระรายวิชา การรับนักศึกษา การวางระบบการจัดการเรียนการสอน และการประเมินผู้เรียน เป็นต้น (Criteria AUN-QA\_๑-๔ และ ๘)

๓) **กองการเจ้าหน้าที่** ดำเนินการวางระบบและกลไกการดำเนินงาน การกำกับ ติดตามการพัฒนาสมรรถนะบุคลากรทั้งสายวิชาการ (อาจารย์ผู้รับผิดชอบหลักสูตร อาจารย์ผู้สอน อาจารย์ทั่วไป) และสายสนับสนุน ทั้งด้านวิชาการและวิชาชีพที่เหมาะสมตามความจำเป็นและความต้องการที่สอดคล้องตามกลยุทธ์การพัฒนามหาวิทยาลัย เช่น การกำหนดนโยบายการส่งเสริมสนับสนุนการพัฒนาบุคลากร การกำหนดบทบาทและภาระงานที่จำเป็นของแต่ละตำแหน่ง การประเมินการปฏิบัติงาน การประเมินการสอน และการยกย่องเชิดชูเกียรติ เป็นต้น รวมถึงการจัดสวัสดิการและสวัสดิภาพในการทำงานของบุคลากรที่เกี่ยวข้อง (Criteria AUN-QA\_๕)

๔) **สำนักงานพัฒนานักศึกษา** ดำเนินการวางระบบและกลไกการดำเนินงาน การกำกับ ติดตามการส่งเสริม การพัฒนา การบริการ จัดสวัสดิการ และการดูแลช่วยเหลือนักศึกษาทั้งนักศึกษาปกติและนักศึกษาผู้พิการ ในทุกระดับการศึกษา สอดคล้องตามยุทธศาสตร์และพัฒนามหาวิทยาลัย ตลอดจนการส่งเสริมและพัฒนาระบบการสร้างความสัมพันธ์ / การเชิดชูศิษย์เก่า เป็นต้น (Criteria AUN-QA\_๖)

๕) **งานเครือข่าย...**

๕) **งานเครือข่ายและประชาสัมพันธ์** เช่น งานสื่อสารองค์กร และงานวิเทศสัมพันธ์ ดำเนินการวางระบบและกลไกการดำเนินงาน การกำกับ ติดตามการดำเนินงานที่เกี่ยวข้องตามยุทธศาสตร์และพัฒนา มหาวิทยาลัย และวางระบบประชาสัมพันธ์ในเชิงรุก และการมุ่งมั่นเชิงการตลาดให้มากขึ้น (Criteria AUN-QA\_๖)

๖) **งานสนับสนุนด้านกายภาพและสิ่งแวดล้อมที่เกี่ยวข้อง** ควรดำเนินการวางระบบและกลไกการดำเนินงานการสร้างบรรยากาศแห่งการเรียนรู้ในมหาวิทยาลัย ตลอดจนการสร้างความปลอดภัย และการช่วยเหลือผู้พิการ (Criteria AUN-QA\_๖) เช่น

- กองบริการการศึกษา - อาคารเรียน สภาพการใช้ห้องเรียน และมาตรฐานความปลอดภัยด้านอาคารสถานที่
- สำนักงานกายภาพและสิ่งแวดล้อม - ถนน ทางเดิน สวน ที่นั่งพัก สิ่งอำนวยความสะดวกผู้พิการ
- สำนักบริหารทรัพย์สินฯ - หอพัก โรงอาหาร
- สำนักคอมพิวเตอร์และเครือข่าย - ระบบเครือข่ายอินเทอร์เน็ต
- สำนักวิทยบริการ - ห้องสมุด จำนวนทรัพยากรห้องสมุดแบ่งตามหลักสูตร
- สำนักงานพัฒนานักศึกษา - อาคารกิจกรรมนักศึกษา สนามกีฬา สระว่ายน้ำ
- สำนักงานบริหารงานวิจัยฯ - ศูนย์เครื่องมือกลาง
- ฯลฯ

๗) **งานสนับสนุนข้อมูลสารสนเทศและเทคโนโลยีที่เกี่ยวข้อง** ควรดำเนินการวางระบบและกลไกการพัฒนา กำกับ ติดตาม ประเมินระบบและสมรรถนะผู้ดูแลในการให้บริการเทคโนโลยีสารสนเทศสนับสนุนการเรียนการสอนที่เกี่ยวข้อง ให้เกิดความเสถียรภาพ พร้อมใช้งานและบริการการศึกษา (Criteria AUN-QA\_๖-๗) เช่น

- กองบริการการศึกษา - ระบบ REG / ระบบ LMS
- สำนักงานพัฒนานักศึกษา - ระบบ Transcript กิจกรรมนักศึกษา
- สำนักคอมพิวเตอร์และเครือข่าย - ห้องปฏิบัติการคอมพิวเตอร์
- สำนักวิทยบริการ - ระบบสืบค้นและฐานข้อมูลงานวิจัย และการผลิตสื่อการเรียนการสอน
- ฯลฯ

๓. นอกจากนี้ มหาวิทยาลัยฯ ควรพัฒนาระบบฐานข้อมูลสารสนเทศกลาง (Big Data) ของมหาวิทยาลัยฯ เพื่อเพิ่มประสิทธิภาพการดำเนินงานและการตัดสินใจของผู้บริหาร ดังนั้น เห็นควรมอบสำนักคอมพิวเตอร์และเครือข่าย ร่วมกับหน่วยงานส่วนกลางที่เกี่ยวข้อง ทบทวนรูปแบบข้อมูลพื้นฐานที่จำเป็น เพื่อปรับปรุงพัฒนาระบบมีฐานข้อมูลกลาง ที่สามารถเชื่อมโยงข้อมูลการดำเนินงานทั่วทั้งองค์กร สามารถจัดเก็บ ประมวลผล อ้างอิง และสามารถใช้อ้างอิงจากระบบฐานข้อมูลดังกล่าวได้อย่างเต็มประสิทธิภาพ เพื่อใช้ในการปฏิบัติงานข้อมูลที่ช่วยสนับสนุนการทำงานของผู้ปฏิบัติงานในส่วนปฏิบัติงานพื้นฐาน และรายงานต่างๆ ของมหาวิทยาลัย (Criteria AUN-QA\_๖-๘)

จึงเสนอที่ประชุมสภามหาวิทยาลัยเพื่อพิจารณา ให้ความเห็นชอบและให้ข้อเสนอแนะโดยมีประเด็นดังต่อไปนี้

๑. สรุปการประเมินคุณภาพภายใน ระดับหลักสูตร ปีการศึกษา ๒๕๖๔ เพื่อนำเสนอสำนักงานปลัดกระทรวงการอุดมศึกษา วิทยาศาสตร์ วิจัยและนวัตกรรม ผ่านระบบ CHE QA Online

๒. แนวทางการดำเนินงาน กรณีหลักสูตร วิทยาศาสตร์มหาบัณฑิต สาขาวิชาการจัดการการผลิตอุตสาหกรรมอาหาร” ที่เปิดการเรียนการสอนมาตั้งแต่ปีการศึกษา ๒๕๕๘ จนถึงปีการศึกษา ๒๕๖๔ แต่ “ไม่มีนักศึกษา” ในหลักสูตร

๓. แนวทางการพัฒนาคุณภาพระดับหลักสูตร ปีการศึกษา ๒๕๖๕ เพื่อให้หน่วยงานที่เกี่ยวข้องพิจารณาดำเนินการส่งเสริมพัฒนาระบบงานที่เกี่ยวข้องต่อไป

**มติที่ประชุม เห็นชอบ ดังนี้**

๑. เห็นชอบสรุปการประเมินคุณภาพภายใน ระดับหลักสูตร ปีการศึกษา ๒๕๖๔ และให้นำเสนอสำนักงานปลัดกระทรวงการอุดมศึกษา วิทยาศาสตร์ วิจัยและนวัตกรรม ผ่านระบบ CHE QA Online
๒. เห็นชอบการปิดหลักสูตร วิทยาศาสตรมหาบัณฑิต สาขาวิชาการจัดการการผลิตอุตสาหกรรมอาหาร
๓. เห็นชอบแนวทางการพัฒนาคุณภาพระดับหลักสูตร ปีการศึกษา ๒๕๖๕ เพื่อให้หน่วยงานที่เกี่ยวข้อง ไปดำเนินการส่งเสริมพัฒนาระบบงานที่เกี่ยวข้องต่อไป

**๔.๒ เรื่องเสนอเพื่อพิจารณาแต่งตั้งบุคคล/คณะบุคคล/ขออนุมัติปริญญา**

- ๔.๒.๑ ขออนุมัติปริญญาแก่ผู้สำเร็จการศึกษาระดับบัณฑิตศึกษา ประจำปีการศึกษา ๒๕๖๔ และประจำปีการศึกษา ๒๕๖๕ (ขออนุมัติครั้งที่ ๘/๒๕๖๕)

รองอธิการบดีฝ่ายวิชาการ นำเสนอที่ประชุมเพื่อพิจารณา ด้วย งานทะเบียน นักศึกษาและประมวลผล กองบริการการศึกษา ได้ตรวจสอบเงื่อนไขการสำเร็จการศึกษาของนักศึกษาระดับบัณฑิตศึกษา ตามหลักเกณฑ์ที่บัญญัติไว้ในหมวดที่ ๙ ข้อ ๔๓ แห่งข้อบังคับมหาวิทยาลัยอุบลราชธานี ว่าด้วยการศึกษา ระดับบัณฑิตศึกษา พ.ศ. ๒๕๕๐ และหมวดที่ ๑๔ ข้อ ๕๖ แห่งข้อบังคับมหาวิทยาลัยอุบลราชธานี ว่าด้วยการศึกษา ระดับบัณฑิตศึกษา พ.ศ. ๒๕๖๒ โดยผ่านการตรวจสอบและรับรองการสำเร็จการศึกษาจากคณะกรรมการประจำคณะ สังกัดของผู้สำเร็จการศึกษาเรียบร้อยแล้วนั้น ในการนี้ จึงใคร่ขอเสนอเพื่อขออนุมัติปริญญาแก่ผู้สำเร็จการศึกษาระดับบัณฑิตศึกษา ประจำปีการศึกษา ๒๕๖๔ ระดับปริญญาโทจำนวน ๒๐ คน และระดับปริญญาเอกจำนวน ๒ คน และประจำปีการศึกษา ๒๕๖๕ ระดับปริญญาโทจำนวน ๒ คน และระดับปริญญาเอกจำนวน ๑ คน รวมจำนวนทั้งหมด ๒๕ คน (ขออนุมัติครั้งที่ ๘/๒๕๖๕)

จึงเสนอที่ประชุมสภามหาวิทยาลัยเพื่อพิจารณา อนุมัติปริญญาแก่ผู้สำเร็จการศึกษาระดับบัณฑิตศึกษา ประจำปีการศึกษา ๒๕๖๔ ระดับปริญญาโทจำนวน ๒๐ คน และระดับปริญญาเอกจำนวน ๒ คน และประจำปีการศึกษา ๒๕๖๕ ระดับปริญญาโท จำนวน ๒ คน และระดับปริญญาเอกจำนวน ๑ คน รวมจำนวนทั้งหมด ๒๕ คน (ขออนุมัติครั้งที่ ๘/๒๕๖๕)

**มติที่ประชุม อนุมัติ**

**๔.๒.๒ แต่งตั้งคณะกรรมการสรรหานายกสภามหาวิทยาลัย**

รองอธิการบดีฝ่ายบริหารทรัพยากรมนุษย์ นำเสนอที่ประชุมเพื่อพิจารณา ตามที่มีพระบรมราชโองการโปรดเกล้า ฯ แต่งตั้ง ศาสตราจารย์พิเศษจอมจิน จันทรสกุล ให้ดำรงตำแหน่งนายกสภามหาวิทยาลัยอุบลราชธานี ตั้งแต่วันที่ ๖ ธันวาคม ๒๕๖๓ นั้น

เนื่องด้วยวาระการดำรงตำแหน่งนายกสภามหาวิทยาลัยอุบลราชธานี ของ ศาสตราจารย์พิเศษจอมจิน จันทรสกุล จะครบกำหนดสองปีตามระยะเวลาที่กำหนด ในวันที่ ๕ ธันวาคม ๒๕๖๕ ดังนั้น เพื่อเป็นไปตามความในข้อ ๖ แห่งข้อบังคับมหาวิทยาลัยอุบลราชธานี ว่าด้วย คุณสมบัติ หลักเกณฑ์และวิธีการสรรหานายกสภามหาวิทยาลัย พ.ศ. ๒๕๕๗ ซึ่งกำหนดให้สภามหาวิทยาลัยแต่งตั้งคณะกรรมการขึ้นคณะหนึ่ง เรียกว่า “คณะกรรมการสรรหานายกสภามหาวิทยาลัย” จึงเสนอที่ประชุมพิจารณาแต่งตั้งคณะกรรมการสรรหานายกสภามหาวิทยาลัย โดยมีองค์ประกอบ ดังนี้

- |   |                   |
|---|-------------------|
| ๑. กรรมการสภามหาวิทยาลัยผู้ทรงคุณวุฒิคนหนึ่ง<br>.....       | เป็นประธานกรรมการ |
| ๒. กรรมการสภามหาวิทยาลัยผู้ทรงคุณวุฒิคนหนึ่ง<br>.....       | เป็นกรรมการ       |
| ๓. อธิการบดี  | เป็นกรรมการ       |
| ๔. คณบดีคนหนึ่ง<br>.....                                    | เป็นกรรมการ       |
| ๕. ประธานสภาอาจารย์   | เป็นกรรมการ       |
| ๖. กรรมการสภามหาวิทยาลัยประเภทคณาจารย์ประจำคนหนึ่ง<br>..... | เป็นกรรมการ       |
| ๗. ประธานคณะกรรมการส่งเสริมกิจการมหาวิทยาลัย                | เป็นกรรมการ       |

ทั้งนี้ ตามหนังสือที่ ศธ ๐๕๐๙(๕).๗/ว ๒๙๓ ลงวันที่ ๒๔ มีนาคม ๒๕๕๗ ได้กำหนดแนวปฏิบัติในการเสนอขอโปรดเกล้า ฯ แต่งตั้งนายกสภามหาวิทยาลัย กรรมการสภามหาวิทยาลัยผู้ทรงคุณวุฒิ และอธิการบดีของสถาบันอุดมศึกษา โดยเสนอเรื่องแต่งตั้งก่อนวันครบกำหนดตามวาระไม่เกิน ๒ เดือน เพื่อมิให้เกิดกรณีแต่งตั้งล่วงหน้าเป็นเวลานาน และหากเป็นกรณีที่แต่งตั้งบุคคลอื่นแทนผู้ดำรงตำแหน่งเดิม อาจเป็นเหตุให้มีผู้ดำรงตำแหน่งเดียวกันทับซ้อนกัน ๒ รายได้

จึงเสนอที่ประชุมสภามหาวิทยาลัยเพื่อพิจารณา อนุมัติการแต่งตั้งคณะกรรมการสรรหานายกสภามหาวิทยาลัย

ต่อไป	มติที่ประชุม	อนุมัติแต่งตั้งคณะกรรมการสรรหานายกสภามหาวิทยาลัย ดังมีรายนาม
	๑. รองศาสตราจารย์ปัทมา วีรกาทิ	ประธานกรรมการ
	กรรมการสภามหาวิทยาลัยผู้ทรงคุณวุฒิ	
	๒. ศาสตราจารย์ณรงค์ สาริสุต	กรรมการ
	กรรมการสภามหาวิทยาลัยผู้ทรงคุณวุฒิคนหนึ่ง	
	๓. ผู้ช่วยศาสตราจารย์ชุตินันท์ ประสิทธิ์ภูริปรีชา	กรรมการ
	อธิการบดี	
	๔. ผู้ช่วยศาสตราจารย์มงคล ปุษยตานนท์	กรรมการ
คณบดีคณะวิศวกรรมศาสตร์		
๕. นายจรัสศักดิ์ บางท่าไม้	กรรมการ	
ประธานสภาอาจารย์		
๖. นายประดิษฐ์ แป้นทอง	กรรมการ	
กรรมการสภามหาวิทยาลัยประเภทคณาจารย์ประจำ		
๗. นายประวิทย์ อนันตรวราศิลป์	กรรมการ	
ประธานคณะกรรมการส่งเสริมกิจการมหาวิทยาลัย		

๔.๓ เรื่องเสนอ...

๔.๓ เรื่องเสนอเพื่อพิจารณาอนุมัติ/ให้ความเห็นชอบหลักสูตรการศึกษา

**๔.๓.๑ การขออนุโลมปรับลดจำนวนอาจารย์ผู้รับผิดชอบหลักสูตรและอาจารย์  
ประจำหลักสูตรบริหารธุรกิจบัณฑิต สาขาวิชาระบบสารสนเทศเพื่อการ  
จัดการหลักสูตรปรับปรุง พ.ศ. ๒๕๕๘ สังกัดคณะบริหารศาสตร์**

รองอธิการบดีฝ่ายวิชาการ นำเสนอที่ประชุมเพื่อพิจารณา ตามที่สภามหาวิทยาลัยอุบลราชธานี ครั้งที่ ๕/๒๕๖๓ วันที่ ๒๓ พฤษภาคม ๒๕๖๓ มีมติอนุมัติปิดหลักสูตรบริหารธุรกิจบัณฑิต สาขาวิชาระบบสารสนเทศเพื่อการจัดการ หลักสูตรปรับปรุง พ.ศ. ๒๕๕๘ นั้น

เนื่องด้วยมีนักศึกษาคงค้าง จำนวน ๒ คน ดังนั้น เพื่อให้การบริหารงานหลักสูตรเป็นไปอย่างมีประสิทธิภาพ อีกทั้งเป็นไปตามประกาศกระทรวงศึกษาธิการ เรื่อง เกณฑ์มาตรฐานหลักสูตรระดับปริญญาตรี พ.ศ. ๒๕๔๘ “หลักสูตรจะต้องมีอาจารย์ประจำหลักสูตรดูแลนักศึกษาตลอดระยะเวลาการศึกษาที่มีนักศึกษาอยู่” คณะบริหารศาสตร์ จึงขออนุโลมปรับลดจำนวนอาจารย์ผู้รับผิดชอบหลักสูตรและอาจารย์ประจำหลักสูตรบริหารธุรกิจบัณฑิต สาขาวิชาระบบสารสนเทศเพื่อการจัดการ หลักสูตรปรับปรุง พ.ศ. ๒๕๕๘ สังกัดคณะบริหารศาสตร์ จากจำนวน ๕ คน เหลือจำนวน ๑ คน เพื่อดูแลนักศึกษาคงค้าง ๒ คน จนสำเร็จการศึกษา โดยคาดว่าจะนักศึกษาจะสำเร็จการศึกษาในปีการศึกษา ๒๕๖๕ รายละเอียดดังต่อไปนี้

ลำดับที่	หลักสูตร	วันที่สภาอนุมัติ	วันที่ สป.อว. (สกอ. เดิม) รับทราบ	เหตุผลการปรับปรุง	ใช้เกณฑ์มาตรฐานหลักสูตร
<b>คณะบริหารศาสตร์</b>					
๑	หลักสูตรบริหารธุรกิจบัณฑิต สาขาวิชาระบบสารสนเทศเพื่อการจัดการ หลักสูตรปรับปรุง พ.ศ. ๒๕๕๘	วันที่ ๒๙ สิงหาคม ๒๕๕๘	วันที่ ๙ ตุลาคม ๒๕๖๐	เพื่อให้การบริหารงานหลักสูตรเป็นไปอย่างมีประสิทธิภาพ จึงขออนุโลมปรับลดจำนวนอาจารย์ผู้รับผิดชอบหลักสูตรและอาจารย์ประจำหลักสูตรบริหารธุรกิจบัณฑิต สาขาวิชา ระบบสารสนเทศเพื่อการจัดการ หลักสูตรปรับปรุง พ.ศ. ๒๕๕๘ จากจำนวน ๕ คน เหลือจำนวน ๑ คน เพื่อดูแลนักศึกษาคงค้าง ๒ คน จนสำเร็จการศึกษา โดยคาดว่าจะนักศึกษาจะสำเร็จการศึกษาในปีการศึกษา ๒๕๖๕	พ.ศ. ๒๕๕๘

อาจารย์...

อาจารย์ผู้รับผิดชอบหลักสูตรและอาจารย์ประจำหลักสูตร

อาจารย์ผู้รับผิดชอบหลักสูตรและ อาจารย์ประจำหลักสูตร เดิม	อาจารย์ผู้รับผิดชอบหลักสูตรและ อาจารย์ประจำหลักสูตร ใหม่
๑. นางสาวสรินทิพย์ ทวีเดช	๑. นางสาวสรินทิพย์ ทวีเดช
<b>๒. นายจักริน วชิรเมธิน</b>	
<b>๓. นางสาวอรุณี มะภากรัก</b>	
<b>๔. ผู้ช่วยศาสตราจารย์พิมลสินี อุดมพันธ์</b>	
<b>๕. นายอนิรุช สืบสิงห์</b>	

รายชื่อนักศึกษาที่มีสถานะปัจจุบัน จำนวน ๒ คน

ลำดับที่	รหัสนักศึกษา	ชื่อ-สกุล	ชั้นปี	สถานะปัจจุบัน ของนักศึกษา		ปีการศึกษา ที่คาดว่าจะ สำเร็จ การศึกษา
				สถานภาพ ของนิสิต	วิชา ที่คงค้าง	
๑	๕๕๑๗๐๙๔๐๓๓๑	นายณัฐภูมิ อัมภรัตน์	๗	กำลังศึกษา	๗ วิชา	๒๕๖๕
๒	๖๐๑๗๐๖๔๐๑๑๐	นายธีรศักดิ์ วารินทร์	๖	กำลังศึกษา	๓ วิชา	๒๕๖๕

ทั้งนี้ โครงสร้างหลักสูตรและรายละเอียดอื่นในหลักสูตรเมื่อเปรียบเทียบกับโครงสร้างหลักสูตรเดิมและเกณฑ์มาตรฐานหลักสูตรระดับปริญญาตรี พ.ศ. ๒๕๕๘ ของกระทรวงศึกษาธิการ ปรากฏว่าไม่มีการเปลี่ยนแปลง

จึงเสนอที่ประชุมสภามหาวิทยาลัยเพื่อพิจารณา อนุมัติการขออนุโลมปรับลดจำนวนอาจารย์ผู้รับผิดชอบหลักสูตรและอาจารย์ประจำหลักสูตร หลักสูตรบริหารธุรกิจบัณฑิต สาขาวิชาการระบบสารสนเทศเพื่อการจัดการ หลักสูตรปรับปรุง พ.ศ. ๒๕๕๘ สังกัดคณะบริหารศาสตร์ จากเดิม ๕ คน เหลือ ๑ คน เพื่อทำหน้าที่อาจารย์ผู้รับผิดชอบหลักสูตรและอาจารย์ประจำหลักสูตรในการดูแลนักศึกษาคงค้าง จำนวน ๒ คน จนกว่าจะสำเร็จการศึกษา

**ที่ประชุมมีข้อเสนอแนะเพิ่มเติม ดังนี้**

- มอบคณะวิชาที่จะเสนอขออนุมัติการปรับลดจำนวนอาจารย์ผู้รับผิดชอบหลักสูตรและอาจารย์ประจำหลักสูตรในครั้งต่อไป ให้ระบุเหตุผลในการปรับลดจำนวนอาจารย์ฯ ดังกล่าว เพื่อให้สอดคล้องกับภาระงานตามจำนวนนักศึกษาที่คงอยู่ในหลักสูตร

**มติที่ประชุม อนุมัติ และมอบคณะต่างๆ ดำเนินการตามข้อเสนอแนะเพิ่มเติมของคณะกรรมการสภามหาวิทยาลัยต่อไป**

**๔.๓.๒ การปรับปรุงหลักสูตรตามรอบระยะเวลาหลักสูตร ตามประกาศ**

**กระทรวงศึกษาธิการ เรื่อง กรอบมาตรฐานคุณวุฒิระดับอุดมศึกษาแห่งชาติ พ.ศ. ๒๕๕๒ จำนวน ๒ หลักสูตร สังกัดคณะวิศวกรรมศาสตร์ และคณะเภสัชศาสตร์**

รองอธิการบดีฝ่ายวิชาการ นำเสนอที่ประชุมเพื่อพิจารณา คณะวิศวกรรมศาสตร์ และคณะเภสัชศาสตร์ ขอปรับปรุงหลักสูตรตามรอบระยะเวลาหลักสูตร เพื่อให้การดำเนินงานของหลักสูตรเป็นไปตามประกาศกระทรวงศึกษาธิการ เรื่อง กรอบมาตรฐานคุณวุฒิระดับอุดมศึกษาแห่งชาติ พ.ศ. ๒๕๕๒ และประกาศ

กระทรวง...

กระทรวงศึกษาธิการ เรื่อง เกณฑ์มาตรฐานหลักสูตรระดับปริญญาตรี พ.ศ. ๒๕๕๘ โดยมีหลักสูตรที่ปรับปรุงตามรอบระยะเวลาหลักสูตร จำนวน ๒ หลักสูตร ดังนี้

### ๑) หลักสูตรระดับปริญญาตรี

#### ๑.๑) หลักสูตรวิศวกรรมศาสตรบัณฑิต สาขาวิชาวิศวกรรมโยธา หลักสูตรปรับปรุง พ.ศ. ๒๕๖๖

##### สังกัดคณะวิศวกรรมศาสตร์

คณะวิศวกรรมศาสตร์ เสนอขอปรับปรุงหลักสูตรวิศวกรรมศาสตรบัณฑิต สาขาวิชาวิศวกรรมโยธา หลักสูตรปรับปรุง พ.ศ. ๒๕๖๖ การปรับปรุงครั้งนี้เป็นไปตามกรอบระยะเวลาของหลักสูตร หลักสูตรเปิดการเรียนการสอนครั้งแรกตามมติสภามหาวิทยาลัย เมื่อวันที่ ๑ พฤศจิกายน พ.ศ. ๒๕๔๐ และสำนักงานคณะกรรมการการอุดมศึกษา รับทราบหลักสูตร เมื่อวันที่ ๒๗ เมษายน พ.ศ. ๒๕๔๑ เปิดรับนักเรียนรุ่นแรกในภาคการศึกษาต้นปีการศึกษา ๒๕๔๐ ปรับปรุงหลักสูตรมาแล้ว ๕ ครั้ง ได้แก่ หลักสูตรปรับปรุง พ.ศ. ๒๕๔๕ หลักสูตรปรับปรุง พ.ศ. ๒๕๕๐ หลักสูตรปรับปรุง พ.ศ. ๒๕๕๕ หลักสูตรปรับปรุง พ.ศ. ๒๕๖๐ และหลักสูตรปรับปรุง พ.ศ. ๒๕๖๑ มีนักศึกษาในหลักสูตรแล้วจำนวน ๒๕ รุ่น มีจำนวนนักศึกษาในหลักสูตร รวมทั้งหมด ๑,๙๘๑ คน และมีบัณฑิตที่สำเร็จการศึกษาในหลักสูตรแล้ว ๒๒ รุ่น จำนวน ๑,๒๖๗ คน

หลักสูตรวิศวกรรมศาสตรบัณฑิต สาขาวิชาวิศวกรรมโยธา หลักสูตรปรับปรุง พ.ศ. ๒๕๖๖ เป็นหลักสูตรปริญญาตรี ๔ ปี: ปริญญาตรีทางวิชาชีพ พัฒนาและปรับปรุงหลักสูตรให้เป็นไปตามประกาศกระทรวงศึกษาธิการ เรื่อง กรอบมาตรฐานคุณวุฒิระดับอุดมศึกษาแห่งชาติ พ.ศ. ๒๕๕๒ ประกาศกระทรวงศึกษาธิการ เรื่อง เกณฑ์มาตรฐานหลักสูตรระดับปริญญาตรี พ.ศ. ๒๕๕๘ และประกาศกระทรวงศึกษาธิการ เรื่อง มาตรฐานคุณวุฒิระดับปริญญาตรี สาขาวิชาวิศวกรรมศาสตร์ พ.ศ. ๒๕๕๓ โดยมุ่งผลิตบัณฑิตวิศวกรรมศาสตร์ สาขาวิชาวิศวกรรมโยธา ที่มีความรู้ความสามารถทั้งทางด้านทฤษฎีและปฏิบัติ และสามารถประยุกต์ใช้ในการปฏิบัติวิชาชีพ มีคุณธรรม จริยธรรม มีจรรยาบรรณตามหลักวิชาชีพ มีความซื่อสัตย์สุจริต และเป็นบุคคลที่มีจิตสำนึกของความเป็นพลเมืองดีที่สร้างสรรค์ประโยชน์ต่อสังคม เริ่มใช้ในภาคการศึกษาต้น ปีการศึกษา ๒๕๖๖ เป็นต้นไป เป็นหลักสูตรเต็มเวลา ปริญญาตรี ๔ ปี ให้ศึกษาได้ไม่เกิน ๘ ปีการศึกษา สำเร็จการศึกษาได้ไม่เกิน ๖ ภาคการศึกษาปกติ จำนวนหน่วยกิตตลอดหลักสูตร ไม่น้อยกว่า ๑๔๙ หน่วยกิต โดยแบ่งเป็นหมวดวิชาศึกษาทั่วไป ไม่น้อยกว่า ๓๐ หน่วยกิต หมวดวิชาเฉพาะ ไม่น้อยกว่า ๑๑๓ หน่วยกิต (กลุ่มวิชาพื้นฐานวิชาชีพ จำนวน ๓๔ หน่วยกิต กลุ่มวิชาชีพบังคับ จำนวน ๖๗ หน่วยกิต กลุ่มวิชาฝึกประสบการณ์วิชาชีพและสหกิจศึกษา จำนวน ๖ หน่วยกิต และกลุ่มวิชาเลือก ไม่น้อยกว่า ๖ หน่วยกิต) และหมวดวิชาเลือกเสรี ไม่น้อยกว่า ๖ หน่วยกิต การจัดการเรียนการสอนเป็นภาษาไทยและภาษาอังกฤษ รับทั้งนักศึกษาไทยและนักศึกษาต่างชาติที่สามารถสื่อสารภาษาไทยได้ ระบบการจัดการศึกษาใช้ระบบทวิภาค จัดการเรียนการสอนวัน-เวลาราชการและ/หรือนอกวัน-เวลาราชการ คุณสมบัติของผู้เข้าศึกษาเป็นไปตามประกาศกระทรวงศึกษาธิการ เรื่อง เกณฑ์มาตรฐานหลักสูตรระดับปริญญาตรี พ.ศ. ๒๕๕๘ และข้อบังคับมหาวิทยาลัยอุบลราชธานี ว่าด้วย การศึกษาระดับปริญญาตรี พ.ศ. ๒๕๖๔ จำนวนรับนักศึกษาภาคปกติ ๘๐ คนต่อปี ประมาณการค่าใช้จ่ายต่อหัวในการผลิตบัณฑิตจากเงินงบประมาณ (สูงสุด) คิดเป็น ๙๙,๙๓๖ บาท และค่าใช้จ่ายต่อหัวในการผลิตบัณฑิตจากเงินรายได้ (สูงสุด) คิดเป็น ๒๓,๐๒๙.๘๙ บาท เรียกเก็บค่าธรรมเนียมการศึกษาแบบเหมาจ่ายภาคการศึกษาละ ๑๕,๐๐๐ บาทต่อคน คิดเป็น ๓๐,๐๐๐ บาทต่อคนต่อปี อาจารย์ผู้รับผิดชอบหลักสูตรที่มีคุณวุฒิตรงและสัมพันธ์กับสาขาวิชาที่เปิดสอน จำนวน ๕ คน มีตัวบ่งชี้ผลการดำเนินงานตามกรอบมาตรฐานคุณวุฒิระดับอุดมศึกษาแห่งชาติ ทั้งนี้ หลักสูตรดังกล่าวได้รับการตรวจสอบความถูกต้องทางภาษาจากผู้ทรงคุณวุฒิที่มีความเชี่ยวชาญด้านภาษา คือ ผู้ช่วยศาสตราจารย์รัชดา โสภาคะยัง สังกัดคณะวิศวกรรมศาสตร์ มหาวิทยาลัยอุบลราชธานี

การขอปรับปรุงหลักสูตรดังกล่าว ผ่านการเห็นชอบจากที่ประชุมคณะกรรมการประจำคณะวิศวกรรมศาสตร์ ในการประชุมครั้งที่ ๑๕/๒๕๖๕ เมื่อวันที่ ๓๑ พฤษภาคม ๒๕๖๕ คณะกรรมการบริหารวิชาการ มหาวิทยาลัยอุบลราชธานี ครั้งที่ ๖/๒๕๖๕ (วาระพิเศษ) เมื่อวันที่ ๒๘ มิถุนายน ๒๕๖๕ และคณะกรรมการพิจารณา

กลั่นกรอง...



กลั่นกรองหลักสูตรของสภามหาวิทยาลัยอุบลราชธานี ครั้งที่ ๖/๒๕๖๕ เมื่อวันที่ ๒๑ - ๒๒ กรกฎาคม ๒๕๖๕ เรียบร้อยแล้ว

### ๑.๒) การปรับปรุงหลักสูตรเภสัชศาสตร์บัณฑิต หลักสูตรปรับปรุง พ.ศ. ๒๕๖๖ สังกัดคณะเภสัชศาสตร์

คณะเภสัชศาสตร์ เสนอขอปรับปรุงหลักสูตรเภสัชศาสตร์บัณฑิต หลักสูตรปรับปรุง พ.ศ. ๒๕๖๖ การปรับปรุงครั้งนี้เป็นไปตามรอบระยะเวลาของหลักสูตร หลักสูตรเปิดการเรียนการสอนครั้งแรกตามมติสภามหาวิทยาลัย เมื่อวันที่ ๑๘ ธันวาคม พ.ศ. ๒๕๓๕ และสำนักงานคณะกรรมการการอุดมศึกษา รับทราบให้ความเห็นชอบหลักสูตร เมื่อวันที่ ๑๓ พฤษภาคม พ.ศ. ๒๕๓๖ เปิดรับนักเรียนรุ่นแรกในภาคการศึกษาต้น ปีการศึกษา ๒๕๓๗ ปรับปรุงหลักสูตรมาแล้ว ๕ ครั้ง ได้แก่ หลักสูตรปรับปรุง พ.ศ. ๒๕๓๙ หลักสูตรปรับปรุง พ.ศ. ๒๕๔๗ หลักสูตรปรับปรุง พ.ศ. ๒๕๕๑ หลักสูตรปรับปรุง พ.ศ. ๒๕๕๕ และหลักสูตรปรับปรุง พ.ศ. ๒๕๕๙ มีนักศึกษาในหลักสูตรแล้วจำนวน ๒๘ รุ่น มีจำนวนนักศึกษาในหลักสูตร รวมทั้งหมด ๒,๘๕๕ คน และมีบัณฑิตที่สำเร็จการศึกษาในหลักสูตรแล้ว ๒๓ รุ่น จำนวน ๑,๘๗๐ คน

หลักสูตรเภสัชศาสตร์บัณฑิต หลักสูตรปรับปรุง พ.ศ. ๒๕๖๖ เป็นหลักสูตรปริญญาตรี ๖ ปี: ปริญญาตรีทางวิชาชีพ พัฒนาและปรับปรุงหลักสูตรให้เป็นไปตามประกาศกระทรวงศึกษาธิการ เรื่อง กรอบมาตรฐานคุณวุฒิระดับอุดมศึกษาแห่งชาติ พ.ศ. ๒๕๕๒ ประกาศกระทรวงศึกษาธิการ เรื่อง เกณฑ์มาตรฐานหลักสูตรระดับปริญญาตรี พ.ศ. ๒๕๕๘ และประกาศกระทรวงศึกษาธิการ เรื่อง มาตรฐานคุณวุฒิระดับปริญญาตรี สาขาวิชาเภสัชศาสตร์ (หลักสูตรหกปี) พ.ศ. ๒๕๕๘ โดยมุ่งผลิตบัณฑิตให้มีความรู้และทักษะตามเกณฑ์มาตรฐานวิชาการและวิชาชีพตามเกณฑ์สมรรถนะหลัก และเกณฑ์สมรรถนะเฉพาะด้านการบริหารทางเภสัชกรรมหรือเภสัชกรรมอุตสาหกรรมตามมาตรฐานวิชาชีพของสภาเภสัชกรรม สามารถร่วมสร้างนวัตกรรมและก้าวทันเทคโนโลยีดิจิทัล มีคุณธรรมจริยธรรมในการประกอบวิชาชีพ รวมทั้งมีทักษะการใช้ชีวิตในสังคม เริ่มใช้ในภาคการศึกษาต้น ปีการศึกษา ๒๕๖๖ เป็นต้นไป เป็นหลักสูตรปริญญาตรี ๖ ปี ลงทะเบียนเรียนเต็มเวลา ให้ศึกษาได้ไม่เกิน ๑๒ ปีการศึกษา สำเร็จการศึกษาได้ไม่ก่อน ๑๐ ภาคการศึกษาปกติ จำนวนหน่วยกิตตลอดหลักสูตร ไม่น้อยกว่า ๒๒๐ หน่วยกิต โดยแบ่งเป็น หมวดวิชาศึกษาทั่วไป ไม่น้อยกว่า ๓๐ หน่วยกิต หมวดวิชาเฉพาะ ไม่น้อยกว่า ๑๘๔ หน่วยกิต (กลุ่มวิชาพื้นฐานวิชาชีพ จำนวน ๓๐ หน่วยกิต กลุ่มวิชาชีพบังคับ จำนวน ๑๐๘ หน่วยกิต กลุ่มวิชาเลือก ไม่น้อยกว่า ๑๒ หน่วยกิต กลุ่มวิชาฝึกปฏิบัติงานวิชาชีพ ไม่น้อยกว่า ๓๔ หน่วยกิต) และหมวดวิชาเลือกเสรี ไม่น้อยกว่า ๖ หน่วยกิต การจัดการเรียนการสอนเป็นภาษาไทยและ/หรือภาษาอังกฤษ รับทั้งนักศึกษาไทยและนักศึกษาต่างชาติที่สามารถสื่อสารด้วยภาษาไทยได้ ระบบการจัดการศึกษาใช้ระบบทวิภาค จัดการเรียนการสอนวัน-เวลาราชการ และ/หรือ นอกวัน-เวลาราชการ คุณสมบัติของผู้เข้าศึกษาเป็นไปตามประกาศกระทรวงศึกษาธิการ เรื่อง เกณฑ์มาตรฐานหลักสูตรระดับปริญญาตรี พ.ศ. ๒๕๕๘ และข้อบังคับมหาวิทยาลัยอุบลราชธานี ว่าด้วย การศึกษาระดับปริญญาตรี พ.ศ. ๒๕๖๔ จำนวนรับนักศึกษาภาคปกติ ๑๒๓ คนต่อปี (แบ่งเป็น วิชาเอกการบริหารทางเภสัชกรรม จำนวน ๘๓ คน และวิชาเอกเภสัชกรรมอุตสาหกรรม จำนวน ๓๐ คน) ประมาณการค่าใช้จ่ายต่อหัวในการผลิตบัณฑิตจากเงินงบประมาณ(สูงสุด) คิดเป็น ๔๔๕,๒๘๘.๑๑ บาท และค่าใช้จ่ายต่อหัวในการผลิตบัณฑิตจากเงินรายได้ (สูงสุด) คิดเป็น ๑๙๙,๘๑๕.๒๔ บาท เรียกเก็บค่าธรรมเนียมการศึกษาแบบเหมาจ่าย ภาคการศึกษาละ ๒๙,๕๐๐ บาทต่อคน คิดเป็น ๕๙,๐๐๐ บาทต่อคนต่อปี อาจารย์ผู้รับผิดชอบหลักสูตรที่มีคุณวุฒิตรงและสอดคล้องกับสาขาวิชาที่เปิดสอน จำนวน ๖ คน มีตัวบ่งชี้ผลการดำเนินงานตามกรอบมาตรฐานคุณวุฒิระดับอุดมศึกษาแห่งชาติ ทั้งนี้ หลักสูตรดังกล่าวได้รับการตรวจสอบความถูกต้องทางภาษาจากผู้ทรงคุณวุฒิที่มีความเชี่ยวชาญด้านภาษา คือ ดร.ศักดิ์สิทธิ์ ศรีภา สังกัดคณะเภสัชศาสตร์ มหาวิทยาลัยอุบลราชธานี

การขอปรับปรุงหลักสูตรดังกล่าว ผ่านการเห็นชอบจากที่ประชุมคณะกรรมการประจำคณะเภสัชศาสตร์ ในการประชุมครั้งที่ พิเศษ/๒๕๖๕ เมื่อวันที่ ๑๑ เมษายน ๒๕๖๕ คณะกรรมการบริหารวิชาการมหาวิทยาลัยอุบลราชธานี ครั้งที่ ๔/๒๕๖๕ (วาระพิเศษ) เมื่อวันที่ ๒๘ เมษายน ๒๕๖๕ และคณะกรรมการพิจารณาถ้อยแถลงของหลักสูตรของสภามหาวิทยาลัยอุบลราชธานี ครั้งที่ ๖/๒๕๖๕ เมื่อวันที่ ๒๑ - ๒๒ กรกฎาคม ๒๕๖๕ เรียบร้อยแล้ว

จึงเสนอ...

จึงเสนอที่ประชุมสภามหาวิทยาลัยเพื่อพิจารณา อนุมัติการปรับปรุงหลักสูตร ตามรอบระยะเวลา  
หลักสูตร จำนวน ๒ หลักสูตร ได้แก่

๑) หลักสูตรวิศวกรรมศาสตรบัณฑิต สาขาวิชาวิศวกรรมโยธา หลักสูตรปรับปรุง พ.ศ. ๒๕๖๖  
สังกัดคณะวิศวกรรมศาสตร์

๒) หลักสูตรเภสัชศาสตรบัณฑิต หลักสูตรปรับปรุง พ.ศ. ๒๕๖๖ สังกัดคณะเภสัชศาสตร์  
เพื่อจะได้นำเสนอสำนักงานปลัดกระทรวงการอุดมศึกษา วิทยาศาสตร์ วิจัยและนวัตกรรม พิจารณา  
รับทราบการให้ความเห็นชอบหลักสูตรในระบบ CHECO ต่อไป

### มติที่ประชุม อนุมัติ

#### ๔.๓.๓ การเปิดหลักสูตรใหม่ จำนวน ๒ หลักสูตร สังกัดคณะเกษตรศาสตร์ และคณะพยาบาลศาสตร์

รองอธิการบดีฝ่ายวิชาการ นำเสนอที่ประชุมเพื่อพิจารณา คณะเกษตรศาสตร์  
และคณะพยาบาลศาสตร์ ขอเปิดหลักสูตรใหม่โดยเป็นไปตามประกาศกระทรวงศึกษาธิการ เรื่อง กรอบมาตรฐาน  
คุณวุฒิระดับอุดมศึกษาแห่งชาติ พ.ศ. ๒๕๕๒ ประกาศกระทรวงศึกษาธิการ เรื่อง เกณฑ์มาตรฐานหลักสูตรระดับ  
ปริญญาตรี พ.ศ. ๒๕๕๘ และประกาศกระทรวงศึกษาธิการ เรื่อง เกณฑ์มาตรฐานหลักสูตรระดับบัณฑิตศึกษา  
พ.ศ. ๒๕๕๘ จำนวน ๒ หลักสูตร แบ่งเป็นระดับปริญญาตรี จำนวน ๑ หลักสูตร และระดับปริญญาโท จำนวน  
๑ หลักสูตร ดังนี้

#### ๑) หลักสูตรระดับปริญญาตรี

๑.๑) หลักสูตรวิทยาศาสตร์บัณฑิต สาขาวิชาเกษตรวิศวกรรมศาสตร์ หลักสูตรใหม่ พ.ศ. ๒๕๖๖  
สังกัดคณะเกษตรศาสตร์

คณะเกษตรศาสตร์ เสนอขอเปิดหลักสูตรวิทยาศาสตร์บัณฑิต สาขาวิชาเกษตรวิศวกรรมศาสตร์ หลักสูตรใหม่  
พ.ศ. ๒๕๖๖ โดยได้บรรจุในแผนพัฒนาการศึกษาของมหาวิทยาลัย ในการประชุมสภามหาวิทยาลัยฯ  
ครั้งที่ ๗/๒๕๖๔ วันที่ ๒๘ สิงหาคม พ.ศ. ๒๕๖๔ แล้ว หลักสูตรนี้ดำเนินการพัฒนาหลักสูตรให้เป็นไปตามประกาศกระทรวง  
ศึกษาธิการ เรื่อง เกณฑ์มาตรฐานหลักสูตรระดับปริญญาตรี พ.ศ. ๒๕๕๘ และประกาศกระทรวงศึกษาธิการ เรื่อง  
กรอบมาตรฐานคุณวุฒิระดับอุดมศึกษาแห่งชาติ พ.ศ. ๒๕๕๒

หลักสูตรวิทยาศาสตร์บัณฑิต สาขาวิชาเกษตรวิศวกรรมศาสตร์ หลักสูตรใหม่ พ.ศ. ๒๕๖๖ เป็นหลักสูตร  
ปริญญาตรี ๔ ปี: ปริญญาตรีทางวิชาการ คาดว่าจะสามารถเปิดสอนในภาคการศึกษาต้น ปีการศึกษา ๒๕๖๖ โดยมี  
จุดเน้นมุ่งผลิตบัณฑิตที่มีความรู้ ความสามารถ และทักษะในการบูรณาการความรู้ทางด้านเกษตรศาสตร์  
วิศวกรรมศาสตร์ และเทคโนโลยีสมัยใหม่ ในการพัฒนาการเกษตรอัจฉริยะ และสามารถนำความรู้และแนวคิดของ  
เกษตรอัจฉริยะในการลดต้นทุนการผลิต เพิ่มปริมาณและคุณภาพผลผลิต และเพิ่มมูลค่าของผลิตภัณฑ์ทางด้าน  
การเกษตร มีความสามารถในการพัฒนาตนเองและสังคมให้เข้มแข็งอย่างยั่งยืน มีคุณธรรมจริยธรรม และมีความเป็น  
ผู้นำที่สามารถทำงานร่วมกับผู้อื่น เพื่อพัฒนาท้องถิ่นและประเทศชาติได้ เป็นหลักสูตรเต็มเวลา ให้ศึกษาได้ไม่เกิน ๘ ปี  
การศึกษา สำเร็จการศึกษาได้ไม่ก่อน ๖ ภาคการศึกษาปกติ จำนวนหน่วยกิตตลอดหลักสูตร ไม่น้อยกว่า ๑๒๕ หน่วย  
กิต โดยแบ่งเป็น หมวดวิชาศึกษาทั่วไป ไม่น้อยกว่า ๓๐ หน่วยกิต หมวดวิชาเฉพาะ จำนวน ๘๙ หน่วยกิต (กลุ่มวิชา  
พื้นฐานวิชาชีพ จำนวน ๒๘ หน่วยกิต กลุ่มวิชาชีพบังคับ จำนวน ๓๐ หน่วยกิต กลุ่มวิชาชีพเลือก จำนวน ๑๕ หน่วยกิต  
และกลุ่มวิชาฝึกประสบการณ์วิชาชีพและสหกิจศึกษา จำนวน ๑๖ หน่วยกิต) หมวดวิชาเลือกเสรี ไม่น้อยกว่า ๖ หน่วย  
กิต การจัดการเรียนการสอนเป็นภาษาไทยและ/หรือภาษาอังกฤษ รับทั้งนักศึกษาไทยและนักศึกษาต่างชาติที่สามารถ

สื่อสารด้วยภาษาไทยได้ ระบบการจัดการศึกษาใช้ระบบทวิภาค จัดการเรียนการสอนวัน-เวลาราชการและ/หรือนอกวัน-เวลาราชการ คุณสมบัติของผู้เข้าศึกษาเป็นไปตามประกาศกระทรวงศึกษาธิการ เรื่อง เกณฑ์มาตรฐานหลักสูตรระดับปริญญาตรี พ.ศ. ๒๕๕๘ และข้อบังคับมหาวิทยาลัยอุบลราชธานี ว่าด้วย การศึกษาระดับปริญญาตรี พ.ศ. ๒๕๖๔ จำนวนรับนักศึกษา ๕๐ คน/ปี ประมาณการค่าใช้จ่ายต่อหัวในการผลิตบัณฑิตเฉลี่ย ๒๑,๗๙๕.๖๐ บาทต่อคนต่อปี เรียกเก็บค่าธรรมเนียมการศึกษาแบบเหมาจ่าย ภาคการศึกษาละ ๑๕,๐๐๐ บาทต่อคน คิดเป็น ๓๐,๐๐๐ บาทต่อคนต่อปี อาจารย์ผู้รับผิดชอบหลักสูตรที่มีคุณวุฒิตรงและสอดคล้องกับสาขาวิชาที่เปิดสอน จำนวน ๕ คน มีตัวบ่งชี้ผลการดำเนินงานตามกรอบมาตรฐานคุณวุฒิระดับอุดมศึกษาแห่งชาติ ทั้งนี้ หลักสูตรดังกล่าวได้รับการตรวจสอบภาษาจากผู้ทรงคุณวุฒิที่มีความเชี่ยวชาญด้านภาษา คือ ดร.นรินทร์ บุญพรหมณ์ สังกัดคณะเกษตรศาสตร์

การขออนุมัติเปิดหลักสูตรดังกล่าว ผ่านการเห็นชอบจากที่ประชุมคณะกรรมการประจำคณะเกษตรศาสตร์ ครั้งที่ ๑๑/๒๕๖๒ เมื่อวันที่ ๒๕ กันยายน ๒๕๖๒ คณะกรรมการบริหารวิชาการมหาวิทยาลัยอุบลราชธานี ครั้งที่ ๔/๒๕๖๕ วาระพิเศษ เมื่อวันที่ ๒๘ เมษายน ๒๕๖๕ และคณะกรรมการพิจารณาถ้อยแถลงของหลักสูตรของสภามหาวิทยาลัยอุบลราชธานี ครั้งที่ ๖/๒๕๖๕ เมื่อวันที่ ๒๑-๒๒ กรกฎาคม ๒๕๖๕ เรียบร้อยแล้ว

## ๒) หลักสูตรระดับปริญญาโท

**๒.๑) หลักสูตรพยาบาลศาสตรมหาบัณฑิต สาขาวิชาการพยาบาลผู้ใหญ่และผู้สูงอายุ หลักสูตรใหม่ พ.ศ. ๒๕๖๖ สังกัดคณะพยาบาลศาสตร์**

คณะพยาบาลศาสตร์ เสนอขอเปิดหลักสูตรพยาบาลศาสตรมหาบัณฑิต สาขาวิชาการพยาบาลผู้ใหญ่และผู้สูงอายุ หลักสูตรใหม่ พ.ศ. ๒๕๖๖ โดยได้บรรจุในแผนพัฒนาการศึกษาของมหาวิทยาลัย ในการประชุมสภามหาวิทยาลัยฯ ครั้งที่ ๖/๒๕๖๕ วันที่ ๒๕ มิถุนายน ๒๕๖๕ เรียบร้อยแล้ว หลักสูตรนี้ดำเนินการพัฒนาหลักสูตรให้ เป็นไปตามประกาศกระทรวงศึกษาธิการ เรื่อง กรอบมาตรฐานคุณวุฒิระดับอุดมศึกษาแห่งชาติ พ.ศ. ๒๕๕๒ ประกาศกระทรวงศึกษาธิการ เรื่อง เกณฑ์มาตรฐานหลักสูตรระดับบัณฑิตศึกษา พ.ศ. ๒๕๕๘ และประกาศกระทรวงศึกษาธิการ เรื่อง มาตรฐานคุณวุฒิระดับบัณฑิตศึกษา สาขาวิชาพยาบาลศาสตร์ พ.ศ. ๒๕๖๐

หลักสูตรพยาบาลศาสตรมหาบัณฑิต สาขาวิชาการพยาบาลผู้ใหญ่และผู้สูงอายุ หลักสูตรใหม่ พ.ศ. ๒๕๖๖ เป็นหลักสูตรปริญญาโท โดยมุ่งผลิตมหาบัณฑิตให้มีทักษะด้านการพยาบาลผู้ใหญ่และผู้สูงอายุ ขั้นสูง ที่มีภาวะผู้นำ คุณธรรม จริยธรรม จรรยาบรรณวิชาชีพ และทักษะในการทำงานร่วมกับสหสาขาวิชาชีพ พัฒนาความรู้ความสามารถในการปฏิบัติการพยาบาลผู้ใหญ่และผู้สูงอายุที่มีปัญหาสุขภาพที่ซับซ้อนอย่างต่อเนื่อง บูรณาการศาสตร์ต่าง ๆ สร้างสรรค์งานวิจัยและนวัตกรรม เปิดรับนักศึกษาในภาคการศึกษาต้นปีการศึกษา ๒๕๖๖ เป็นต้นไป เป็นหลักสูตรเต็มเวลา หลักสูตร ๒ ปี ใช้ระยะเวลาในการศึกษาไม่เกิน ๕ ปีการศึกษา จำนวนหน่วยกิตตลอดหลักสูตร แผน ก แบบ ก๒ ไม่น้อยกว่า ๓๖ หน่วยกิต (หมวดวิชาเฉพาะไม่น้อยกว่า ๒๔ หน่วยกิต และหมวดวิทยานิพนธ์ จำนวน ๑๒ หน่วยกิต) การจัดการเรียนการสอนเป็นภาษาไทยและภาษาอังกฤษ รับทั้งนักศึกษาไทยและนักศึกษาต่างชาติที่สามารถสื่อสารภาษาไทยได้ ระบบการจัดการศึกษาใช้ระบบทวิภาค จัดการเรียนการสอน วัน-เวลาราชการ และ/หรือนอกวัน-เวลาราชการ คุณสมบัติของผู้เข้าศึกษาเป็นไปตามประกาศกระทรวงศึกษาธิการ เรื่อง เกณฑ์มาตรฐานหลักสูตรระดับบัณฑิตศึกษา พ.ศ. ๒๕๕๘ และข้อบังคับมหาวิทยาลัยอุบลราชธานี ว่าด้วย การศึกษาระดับบัณฑิตศึกษา พ.ศ. ๒๕๖๔ จำนวนรับนักศึกษาภาคปกติ ๑๐ คนต่อปี (แผน ก แบบ ก๒) ประมาณการค่าใช้จ่ายต่อหัวในการผลิตนักศึกษา เฉลี่ย ๕ ปี จำนวน ๕๓,๙๕๗ บาทต่อคนต่อปี เรียกเก็บค่าธรรมเนียมการศึกษาแบบเหมาจ่าย แผน ก แบบ ก๒ ภาคการศึกษาละ ๔๐,๐๐๐ บาท ต่อคน คิดเป็น ๘๐,๐๐๐ บาทต่อคนต่อปี อาจารย์ผู้รับผิดชอบหลักสูตรที่มีคุณวุฒิตรงและสอดคล้องกับสาขาวิชาที่เปิดสอน จำนวน ๓ คน มีตัวบ่งชี้ผลการดำเนินงานตามกรอบมาตรฐานคุณวุฒิระดับอุดมศึกษาแห่งชาติ ทั้งนี้ หลักสูตรดังกล่าวได้รับการตรวจสอบความถูกต้องทางภาษาจากผู้ทรงคุณวุฒิที่มีความเชี่ยวชาญด้านภาษา คือ ผู้ช่วยศาสตราจารย์สมลักษณ์ เทพสุรียนนท์ และอาจารย์สุรัชย์ มณีเนตร สังกัดคณะพยาบาลศาสตร์ มหาวิทยาลัยอุบลราชธานี

การขอเปิด...

การขอเปิดหลักสูตรดังกล่าว ผ่านการเห็นชอบจากที่ประชุมคณะกรรมการประจำคณะ ครั้งที่ ๘/๒๕๖๕ เมื่อวันที่ ๙ มิถุนายน ๒๕๖๕ คณะกรรมการบริหารวิชาการมหาวิทยาลัยอุบลราชธานี ครั้งที่ ๖/๒๕๖๕ (วาระพิเศษ) เมื่อวันที่ ๒๘ มิถุนายน ๒๕๖๕ และคณะกรรมการพิจารณากลั่นกรองหลักสูตรของสภามหาวิทยาลัยครั้งที่ ๗/๒๕๖๕ เมื่อวันที่ ๑๖ สิงหาคม ๒๕๖๕เรียบร้อยแล้ว

จึงเสนอที่ประชุมสภามหาวิทยาลัยเพื่อพิจารณา อนุมัติการเปิดหลักสูตรใหม่ จำนวน ๒ หลักสูตร ได้แก่

๑) หลักสูตรวิทยาศาสตรบัณฑิต สาขาวิชาเกษตรวิศวะอัจฉริยะ หลักสูตรใหม่ พ.ศ. ๒๕๖๖ สังกัดคณะเกษตรศาสตร์

๒) หลักสูตรพยาบาลศาสตรมหาบัณฑิต สาขาวิชาการพยาบาลผู้ใหญ่และผู้สูงอายุ หลักสูตรใหม่ พ.ศ. ๒๕๖๖ สังกัดคณะพยาบาลศาสตร์

เพื่อจะได้นำเสนอสำนักงานปลัดกระทรวงการอุดมศึกษา วิทยาศาสตร์ วิจัยและนวัตกรรม พิจารณารับทราบการให้ความเห็นชอบหลักสูตรในระบบ CHECO ต่อไป

#### มติที่ประชุม อนุมัติ

#### ๔.๔ เรื่องเสนอเพื่อพิจารณาอื่น

##### ๔.๔.๑ การขยายระยะเวลาการรับทุนให้ผู้รับทุนภายใต้โครงการ The Matching Scholarship under the Strengthening Higher Education Projects ระหว่าง มหาวิทยาลัยอุบลราชธานี กับ Savannakhet University สาธารณรัฐประชาธิปไตยประชาชนลาว

ผู้ช่วยอธิการบดีฝ่ายวิเทศสัมพันธ์และการศึกษานานาชาติ นำเสนอที่ประชุมเพื่อพิจารณา ตามที่ มหาวิทยาลัยอุบลราชธานี ได้จัดทำข้อตกลงในการร่วมสนับสนุนทุนการศึกษาให้กับบุคลากรของ Savannakhet University สาธารณรัฐประชาธิปไตยประชาชนลาว ภายใต้โครงการสร้างความเข้มแข็งระดับอุดมศึกษา (The Matching Scholarship under the Strengthening Higher Education Project) ตามมติที่ประชุมสภามหาวิทยาลัยอุบลราชธานี เมื่อคราวประชุมครั้งที่ ๖/๒๕๖๓ เมื่อวันที่ ๒๗ มิถุนายน ๒๕๖๓ โดยเงื่อนไขของการดำเนินโครงการดังกล่าวมีดังต่อไปนี้

๑. ข้อตกลงร่วมกันระหว่างทั้งสองฝ่ายมีผลนับจากวันที่ทั้งสองฝ่ายบรรลุข้อตกลงและลงนามบันทึกข้อตกลงโดยผู้มีอำนาจของทั้งสองฝ่าย ไปจนถึงวันที่ ๓๐ มิถุนายน ๒๕๖๕
๒. โครงการ SSHEP จะมอบทุนการศึกษาแก่ผู้รับทุนซึ่งเป็นนักวิชาการจาก มหาวิทยาลัยสะหวันนะเขต เพื่อศึกษาต่อในหลักสูตรวิทยาศาสตรมหาบัณฑิต (สาขาวิชาฟิสิกส์) ณ มหาวิทยาลัยอุบลราชธานี โดยผู้รับทุนต้องสำเร็จการศึกษาภายใน ๓๐ มิถุนายน ๒๕๖๕ หากไม่สามารถสำเร็จการศึกษาตามกำหนด มหาวิทยาลัยสะหวันนะเขตจะจัดสรรเงินเพื่อครอบคลุมค่าใช้จ่ายเต็มจำนวนตลอดระยะเวลาที่ผู้รับทุนศึกษาเกินระยะเวลาปกติตามโครงสร้างหลักสูตร
๓. โครงการ SSHEP จะสนับสนุนค่าใช้จ่ายในการเดินทางระหว่างประเทศ ค่าครองชีพ ค่าเล่าเรียน และค่าใช้จ่ายอื่น ๆ ที่เกี่ยวข้องกับหลักสูตรที่ศึกษา
๔. มหาวิทยาลัยอุบลราชธานีจะส่งผลการศึกษาแจ้งมหาวิทยาลัยสะหวันนะเขตทราบทุกสิ้นภาคการศึกษา
๕. มหาวิทยาลัยอุบลราชธานีจะยกเว้นค่าธรรมเนียมนักศึกษาต่างชาติ (๘,๕๐๐ บาทต่อภาคการศึกษา x ๔ ภาคการศึกษา คิดเป็นเงินทั้งสิ้นจำนวน ๓๔,๐๐๐ บาท)

ด้วยสถานการณ์...

ด้วยสถานการณ์การแพร่ระบาดของโรคติดเชื้อโคโรนา ๒๐๑๙ เป็นอุปสรรคต่อการศึกษาทำให้นักศึกษาไม่สามารถสำเร็จการศึกษาได้ตามแผนที่กำหนด ดังนั้น Savannakhet University สาธารณรัฐประชาธิปไตยประชาชนลาว จึงขอความอนุเคราะห์มายังมหาวิทยาลัยอุบลราชธานีเพื่อให้พิจารณาขยายระยะเวลาการให้ทุนแก่นักศึกษาระดับปริญญาโท จำนวน ๑ ราย ได้แก่ Ms. Tan Kingkunya นักศึกษาสาขาวิชาฟิสิกส์ คณะวิทยาศาสตร์ ออกไป ๒ ภาคการศึกษา คือ ตั้งแต่เดือนมิถุนายน ๒๕๖๕ ถึง เดือนมีนาคม ๒๕๖๖ ทั้งนี้ อธิการบดีได้พิจารณาให้เสนอที่ประชุมคณะกรรมการบริหารมหาวิทยาลัยอุบลราชธานีและสภามหาวิทยาลัยอุบลราชธานีเพื่อพิจารณา โดยที่ประชุมคณะกรรมการบริหารมหาวิทยาลัยอุบลราชธานี มีมติเห็นชอบ เมื่อคราวประชุมครั้งที่ ๑๒/๒๕๖๕ เมื่อวันที่ ๙ สิงหาคม ๒๕๖๕ นั้น

เนื่องจากสภามหาวิทยาลัยได้อนุมัติการให้ทุน กำหนดระยะเวลาการให้ทุน และเงื่อนไขการให้ทุน ดังนั้น การขอขยายระยะเวลาการให้ทุนจึงเป็นอำนาจของสภามหาวิทยาลัยในการพิจารณา ในการนี้ สำนักงานวิเทศสัมพันธ์ จึงใคร่ขอเสนอที่ประชุมสภามหาวิทยาลัยอุบลราชธานีเพื่อพิจารณาอนุมัติ โดยมีข้อมูลแผนการศึกษาและผลการศึกษาประกอบการพิจารณา

ทั้งนี้ หากมหาวิทยาลัยอุบลราชธานีพิจารณาขยายระยะเวลาการให้ทุนดังกล่าวโดยกำหนดหลักเกณฑ์สนับสนุนตามเดิม จักมีประมาณการค่าใช้จ่าย

อย่างไรก็ตาม การขยายระยะเวลาการให้ทุนดังกล่าวจักเป็นการดำเนินงานที่ไม่อยู่ภายใต้แผนการดำเนินโครงการ The Matching Scholarship under the Strengthening Higher Education Projects

จึงเสนอที่ประชุมสภามหาวิทยาลัยเพื่อพิจารณา อนุมัติการขยายระยะเวลาการให้ทุนการศึกษาแก่ Ms. Tan Kingkunya โดยกำหนดให้

๑. ให้คณะศิลปศาสตร์ ยกเว้นการจัดเก็บค่าธรรมเนียมการศึกษา รายวิชา ๑๔๒๑๗๐๐ ภาษาอังกฤษ สำหรับบัณฑิตศึกษา
๒. ให้มหาวิทยาลัยอุบลราชธานี ยกเว้นการจัดเก็บค่าธรรมเนียมนักศึกษาต่างชาติ และค่ารักษาสถานภาพการเป็นนักศึกษา
๓. ค่าใช้จ่ายนอกเหนือจากที่มีในรายการให้เป็นความรับผิดชอบของผู้ได้รับทุน

**ที่ประชุมมีข้อเสนอแนะเพิ่มเติม ดังนี้**

- มอบสำนักงานวิเทศสัมพันธ์ดำเนินการจัดทำบันทึกข้อตกลง (MOU) ฉบับใหม่ โดยระบุเหตุอันจำเป็นอันเนื่องมาจากสถานการณ์การแพร่ระบาดของโรคติดเชื้อโคโรนา ๒๐๑๙ ซึ่งเป็นอุปสรรคต่อการศึกษาทำให้นักศึกษาไม่สามารถสำเร็จการศึกษาได้ตามแผนการศึกษาที่กำหนด ประกอบกับระยะเวลาการดำเนินงานตามข้อตกลง (MOU) ฉบับเดิมนั้นได้สิ้นสุดลง โดยบันทึกข้อตกลง (MOU) ฉบับใหม่ ให้มีผลย้อนหลังต่อเนื่องจากบันทึกข้อตกลงความร่วมมือ ฯ ฉบับเดิม และเมื่อดำเนินการจัดทำบันทึกข้อตกลง (MOU) ฉบับใหม่แล้วเสร็จให้เสนอที่ประชุมสภามหาวิทยาลัยเพื่อพิจารณาในการประชุมครั้งต่อไป

**มติที่ประชุม                      มอบมหาวิทยาลัยดำเนินการตามข้อเสนอแนะเพิ่มเติมของ  
คณะกรรมการสภามหาวิทยาลัยต่อไป**

ระเบียบวาระที่ ๕ เรื่องอื่นๆ

-

ระเบียบวาระที่ ๖...

ระเบียบวาระที่ ๖ วาระพิเศษ (ลับ)

๖.๑ รับรองรายงานการประชุมสภามหาวิทยาลัยอุบลราชธานี ครั้งที่ ๗/๒๕๖๕  
วาระพิเศษ (ลับ) เมื่อวันเสาร์ที่ ๓๐ กรกฎาคม ๒๕๖๕

ทั้งนี้ รายละเอียดและมติที่ประชุมปรากฏตามรายงานการประชุมสภามหาวิทยาลัยอุบลราชธานี  
ครั้งที่ ๘/๒๕๖๕ (ลับ)

การประชุมสภามหาวิทยาลัยอุบลราชธานี ครั้งที่ ๙/๒๕๖๕ กำหนดในวันเสาร์ที่ ๒๔ กันยายน  
๒๕๖๕

เลิกประชุมเวลา ๑๓.๒๐ น.

.....  
(นายธีระศักดิ์ เชียงแสน)  
ผู้อำนวยการกองแผนงาน  
ผู้ช่วยเลขานุการสภามหาวิทยาลัย  
ผู้จัดรายงานการประชุม

.....  
(รองศาสตราจารย์อริยาภรณ์ พงษ์รัตน์)  
รองอธิการบดีฝ่ายวิชาการ  
กรรมการและเลขานุการสภามหาวิทยาลัย  
ผู้ตรวจทานรายงานการประชุม

ที่ประชุมได้รับรองรายงานนี้แล้ว ในการประชุมสภามหาวิทยาลัยอุบลราชธานี ครั้งที่ ๙/๒๕๖๕  
เมื่อวันเสาร์ที่ ๒๔ กันยายน ๒๕๖๕

.....  
(ศาสตราจารย์พิเศษจอมจิน จันทรสกุล)  
นายกสภามหาวิทยาลัยอุบลราชธานี  
ประธานที่ประชุมสภามหาวิทยาลัยอุบลราชธานี