

รายงานการประชุมสภามหาวิทยาลัยอุบลราชธานี

ครั้งที่ ๗/๒๕๖๘

วันเสาร์ที่ ๒๖ กรกฎาคม ๒๕๖๘ เวลา ๐๙.๐๐ น. เป็นต้นไป

ณ ห้องประชุมพันเอกอาทร ชนเห็นชอบ ชั้น ๖ สำนักงานปลัดกระทรวงการอุดมศึกษา วิทยาศาสตร์

วิจัยและนวัตกรรม กรุงเทพมหานคร และ

ณ ห้องประชุมวารินชำราบ ชั้น ๓ สำนักงานอธิการบดี มหาวิทยาลัยอุบลราชธานี จังหวัดอุบลราชธานี

และการประชุมสภามหาวิทยาลัยอุบลราชธานี โดยผ่านสื่ออิเล็กทรอนิกส์

ผู้มาประชุม

- คณะกรรมการสภามหาวิทยาลัยที่มาประชุม ณ ห้องประชุมพันเอกอาทร ชนเห็นชอบ ชั้น ๖
สำนักงานปลัดกระทรวงการอุดมศึกษา วิทยาศาสตร์ วิจัยและนวัตกรรม กรุงเทพมหานคร

- | | |
|--|--|
| ๑. ศาสตราจารย์พิเศษจอมจิน จันทรสกุล | นายกสภามหาวิทยาลัย |
| ๒. รองศาสตราจารย์ปภัสวดี วีรภิตติ | อุปนายกสภามหาวิทยาลัย |
| ๓. ศาสตราจารย์พิเศษอมร จันทรมบูรณ์ | กรรมการสภามหาวิทยาลัยผู้ทรงคุณวุฒิ |
| ๔. รองศาสตราจารย์นายแพทย์สุธรรม ปิ่นเจริญ | กรรมการสภามหาวิทยาลัยผู้ทรงคุณวุฒิ |
| ๕. รองศาสตราจารย์ธนาชาติ นุ่มนนท์ | กรรมการสภามหาวิทยาลัยผู้ทรงคุณวุฒิ |
| ๖. นางสาวจันทิมา ธนาสว่างกุล | กรรมการสภามหาวิทยาลัยผู้ทรงคุณวุฒิ |
| ๗. รองศาสตราจารย์ชุตินันท์ ประสิทธิ์ภูริปรีชา อธิการบดีมหาวิทยาลัยอุบลราชธานี | กรรมการสภามหาวิทยาลัยประเภทโดยตำแหน่ง |
| ๘. นายสุฤษดิ์ วิฑูรย์ ประธานคณะกรรมการส่งเสริมกิจการมหาวิทยาลัย | กรรมการสภามหาวิทยาลัยประเภทโดยตำแหน่ง |
| ๙. นายจรัสศักดิ์ บางท่าไม้ ประธานสภาอาจารย์ | กรรมการสภามหาวิทยาลัยประเภทโดยตำแหน่ง |
| ๑๐. ศาสตราจารย์กุลเชษฐ์ เพียรทอง | กรรมการสภามหาวิทยาลัยประเภทคณาจารย์ประจำ |
| ๑๑. ผู้ช่วยศาสตราจารย์อารี บุตรสอน | กรรมการสภามหาวิทยาลัยประเภทคณาจารย์ประจำ |
| ๑๒. นายขรรค์เพชร ชายทวีป | กรรมการสภามหาวิทยาลัยประเภทคณาจารย์ประจำ |
| ๑๓. นายอรรถพงษ์ กาวาฬ รองอธิการบดีฝ่ายบริหารทรัพยากรมนุษย์ | กรรมการและเลขานุการสภามหาวิทยาลัย |

- คณะกรรมการสภามหาวิทยาลัยที่มาประชุม โดยผ่านสื่ออิเล็กทรอนิกส์

- | | |
|---|------------------------------------|
| ๑๔. ศาสตราจารย์เกียรติคุณณรงค์ สาริสุต | กรรมการสภามหาวิทยาลัยผู้ทรงคุณวุฒิ |
| ๑๕. ผู้ช่วยศาสตราจารย์ประพจน์ อัครวิรุฬหการ | กรรมการสภามหาวิทยาลัยผู้ทรงคุณวุฒิ |
| ๑๖. นางสาวเฟื่องฟ้า เทียนประภาสสิทธิ์ | กรรมการสภามหาวิทยาลัยผู้ทรงคุณวุฒิ |
| ๑๗. นางสีลาภรณ์ บัวสาย | กรรมการสภามหาวิทยาลัยผู้ทรงคุณวุฒิ |
| ๑๘. นายอัศวิน เตชะเจริญวิกุล | กรรมการสภามหาวิทยาลัยผู้ทรงคุณวุฒิ |

- คณะกรรมการสภามหาวิทยาลัยที่มาประชุม ณ ห้องประชุมวารินชำราบ ชั้น ๓ สำนักงาน
อธิการบดี มหาวิทยาลัยอุบลราชธานี

- | | |
|---|--|
| ๑๙. ผู้ช่วยศาสตราจารย์มงคล ปุษยตานนท์ คณบดีคณะวิศวกรรมศาสตร์ | กรรมการสภามหาวิทยาลัยประเภทผู้บริหาร |
| ๒๐. นายศักดิ์สิทธิ์ ศรีภา คณบดีคณะเกษตรศาสตร์ | กรรมการสภามหาวิทยาลัยประเภทผู้บริหาร |
| ๒๑. นางสาวศิริพร จันทนสกุลวงศ์ คณบดีคณะรัฐศาสตร์ | กรรมการสภามหาวิทยาลัยประเภทผู้บริหาร |
| ๒๒. รองศาสตราจารย์พีชญาตา พันผา | กรรมการสภามหาวิทยาลัยประเภทคณาจารย์ประจำ |

ผู้ลาประชุม

-

ผู้เข้าร่วมการประชุม

- | | |
|--|---|
| ๑. นายโกเมท ทองภิญโญชัย | ที่ปรึกษาด้านกฎหมายของสภามหาวิทยาลัย |
| ๒. นายธีระศักดิ์ เชียงแสน | ผู้ช่วยเลขานุการสภามหาวิทยาลัย |
| ๓. ผู้ช่วยศาสตราจารย์จารุวรรณ ธนวิรุฬห์ | รองอธิการบดีฝ่ายวิชาการ |
| ๔. ศาสตราจารย์ทวนทอง จุฑาเกตุ | รองอธิการบดีฝ่ายวิจัยและนวัตกรรม |
| ๕. นายณดล พัฒนะศิษอุบล | ผู้ช่วยอธิการบดีฝ่ายคลังและทรัพย์สิน |
| ๖. รองศาสตราจารย์จิตรา สิงห์ทอง | ผู้ช่วยอธิการบดีฝ่ายบริการวิชาการและมาตรฐานการวิจัย |
| ๗. ผู้ช่วยศาสตราจารย์อรนุช ปวงสุข | ผู้ช่วยอธิการบดีฝ่ายวิเทศสัมพันธ์และการศึกษานานาชาติ |
| ๘. ผู้ช่วยศาสตราจารย์ปิยฉัฐ สร้อยคำ | ผู้ช่วยอธิการบดีฝ่ายการตลาดและสื่อสารองค์กร |
| ๙. ผู้ช่วยศาสตราจารย์สุภาวดี หิรัญพงศ์สิน | (แทน) คณบดีคณะวิทยาศาสตร์ |
| ๑๐. ผู้ช่วยศาสตราจารย์เฉลิมชัย วงศ์รักษ์ | (แทน) คณบดีคณะศิลปศาสตร์ |
| ๑๑. ผู้ช่วยศาสตราจารย์อุทัย อันพิมพ์ | คณบดีคณะบริหารศาสตร์ |
| ๑๒. นายสหรัฐ โนนทะยะ | คณบดีคณะนิติศาสตร์ |
| ๑๓. ผู้ช่วยศาสตราจารย์สมลักษณ์ เทพสุริยานนท์ | คณบดีคณะพยาบาลศาสตร์ |
| ๑๔. นายจักริน วชิรเมธิน | (แทน) ผู้อำนวยการสำนักคอมพิวเตอร์และเครือข่าย |
| ๑๕. นายภาคภูมิ สีนุกการณ์ | รองผู้อำนวยการฝ่ายบริหารและพัฒนาคุณภาพองค์กร สำนักวิทยบริการ |

เริ่มการประชุมเวลา ๐๙.๐๐ น.

ก่อนเริ่มการประชุมสภามหาวิทยาลัยตามระเบียบวาระประธานที่ประชุมได้แจ้งต่อที่ประชุม
สภามหาวิทยาลัย ว่าการประชุมในครั้งนี้ ณ ห้องประชุมพันเอกอาทร ชนเห็นชอบ ชั้น ๖ สำนักงาน
ปลัดกระทรวงการอุดมศึกษา วิทยาศาสตร์ วิจัยและนวัตกรรม กรุงเทพมหานคร และ ณ ห้องประชุม
วารินชำราบ ชั้น ๓ สำนักงานอธิการบดี มหาวิทยาลัยอุบลราชธานี รวมจำนวน ๑๗ คน และการประชุมสภา
มหาวิทยาลัยผ่านสื่ออิเล็กทรอนิกส์ ซึ่งดำเนินการตามพระราชกำหนดว่าด้วยการประชุมผ่านสื่ออิเล็กทรอนิกส์
พ.ศ. ๒๕๖๓ โดยกรรมการได้แสดงตนเพื่อร่วมการประชุมผ่านสื่ออิเล็กทรอนิกส์ รวมจำนวน ๕ คน ครอบงำ
ประชุม

ประธานกล่าวเปิดการประชุมและดำเนินการประชุมตามระเบียบวาระดังต่อไปนี้

ระเบียบวาระที่ ๑...

ระเบียบวาระที่ ๑ เรื่องประธานแจ้งเพื่อทราบ

๑.๑ ประธานแจ้งเพื่อทราบ

๑.๑.๑ การลาประชุมของกรรมการสภามหาวิทยาลัย

ประธานแจ้งที่ประชุมเพื่อทราบ ในการประชุมครั้งนี้ไม่มีคณะกรรมการสภามหาวิทยาลัยที่ลาประชุมสภามหาวิทยาลัยอุบลราชธานี

มติที่ประชุม รับทราบ

๑.๑.๒ การอนุญาตให้ที่ปรึกษาด้านกฎหมายของสภามหาวิทยาลัย และผู้บริหารของมหาวิทยาลัยเข้าร่วมการประชุมสภามหาวิทยาลัยอุบลราชธานี

ประธานแจ้งที่ประชุมเพื่อทราบ เนื่องจากการประชุมสภามหาวิทยาลัยอุบลราชธานี ในครั้งนี้มีระเบียบวาระการประชุมที่เกี่ยวข้องกับกฎหมาย ดังนั้น จึงอนุญาตให้ที่ปรึกษาด้านกฎหมายของสภามหาวิทยาลัยเข้าร่วมการประชุมในครั้งนี้ ประกอบกับเพื่อให้การบริหารจัดการงานด้านต่างๆ ของมหาวิทยาลัยอุบลราชธานี ดำเนินการเป็นไปตามยุทธศาสตร์และเป้าหมายประสงค์ของมหาวิทยาลัยที่กำหนดไว้ ดังนั้น จึงเห็นสมควรให้ผู้บริหารของมหาวิทยาลัยได้เข้ารับฟังการประชุมสภามหาวิทยาลัยดังกล่าว เพื่อผู้บริหารของมหาวิทยาลัยจะได้รับทราบนโยบายและแนวทางการบริหารงานด้านต่างๆ และนำข้อเสนอแนะที่สภามหาวิทยาลัยมอบหมายไปดำเนินการถ่ายทอดและปฏิบัติได้อย่างถูกต้องต่อไป

จึงเสนอที่ประชุมสภามหาวิทยาลัยเพื่อโปรดทราบ

มติที่ประชุม รับทราบ

๑.๑.๓ ขออวยพรเนื่องในโอกาสครบรอบวันเกิดคณะกรรมการสภามหาวิทยาลัยผู้ทรงคุณวุฒิ

ประธานแจ้งที่ประชุมเพื่อทราบ เนื่องจากมีกรรมการสภามหาวิทยาลัยผู้ทรงคุณวุฒิ ที่มีวันคล้ายวันเกิดในเดือนกรกฎาคม ๒๕๖๘ จำนวน ๒ ท่าน คือ ศาสตราจารย์พิเศษอมร จันทรมบูรณ์ และนายอัศวิน เตชะเจริญวิกุล กรรมการสภามหาวิทยาลัยผู้ทรงคุณวุฒิ โอกาสนี้ ในนามคณะกรรมการสภามหาวิทยาลัยอุบลราชธานี จึงขออวยพรวันเกิดย้อนหลังให้แก่ ศาสตราจารย์พิเศษอมร จันทรมบูรณ์ และนายอัศวิน เตชะเจริญวิกุล ขออาราธนาคุณพระศรีรัตนตรัยและสิ่งศักดิ์สิทธิ์ทั้งหลาย รวมทั้งพระสยามเทวาธิราชได้โปรดคุ้มครองให้ท่านมีสุขภาพพลานามัยที่สมบูรณ์ มีอายุยืนนาน และเป็นที่พึงให้กับทางมหาวิทยาลัยอุบลราชธานีสืบไป

จึงเสนอที่ประชุมสภามหาวิทยาลัยเพื่อโปรดทราบ

มติที่ประชุม รับทราบ

๑.๑.๔ การให้ความช่วยเหลือผู้ที่ได้รับผลกระทบจากวิกฤตการณ์ชายแดนไทย-กัมพูชา ของมหาวิทยาลัยอุบลราชธานี

อธิการบดี นำเสนอที่ประชุมเพื่อทราบ ตามที่เกิดวิกฤตการณ์ชายแดนไทย-กัมพูชา มหาวิทยาลัยอุบลราชธานีได้ออกประกาศมหาวิทยาลัยเมื่อวันที่ ๒๓ กรกฎาคม ๒๕๖๘ เพื่อให้ความช่วยเหลือดูแลนักศึกษา บุคลากร ศิษย์เก่า และผู้ได้รับความเดือดร้อน โดยได้จัดช่องทางติดต่อประสานงานเพื่อการดูแลอย่างทั่วถึง สำหรับนักศึกษาต่างชาติจากคณะวิทยาศาสตร์ จำนวน ๖-๘ คน (ระดับปริญญาเอก ๔-๖ คน) และ คณะเกษตรศาสตร์...

คณะเกษตรศาสตร์ ได้รับการดูแลจากคณะอย่างใกล้ชิด ทั้งนี้ นักศึกษาจากคณะบริหารศาสตร์ ระดับปริญญาตรี ๒ คน ได้เดินทางกลับประเทศแล้ว

มหาวิทยาลัยได้มีหนังสือแจ้งไปยังมหาวิทยาลัยคู่ความร่วมมือในต่างประเทศ เพื่อยืนยันมาตรการดูแลความปลอดภัยแก่นักศึกษา พร้อมกันนี้ได้จัดตั้ง “ศูนย์รับบริจาคช่วยเหลือภาวะวิกฤตฉุกเฉิน” (เดิมจัดตั้งตั้งแต่ วิกฤตน้ำท่วม) โดยเมื่อวันที่ ๒๕ กรกฎาคม ๒๕๖๘ ได้รับเงินบริจาคจำนวน ๕๗๒,๐๐๐ บาท เพื่อนำไปจัดหาอาหารแห้งและของอุปโภคบริโภคช่วยเหลือผู้ประสบภัย ซึ่งจะเริ่มลงพื้นที่ช่วยเหลือ ณ ศูนย์พักพิงอำเภอเดชอุดมในวันนี้

นอกจากนี้ มหาวิทยาลัยได้ประสานกับจังหวัดและสำนักงานสาธารณสุขจังหวัด ให้โรงพยาบาลมหาวิทยาลัยจัดเตียงสำรอง ๕๖ เตียง เพื่อรองรับผู้ป่วย และจัดพื้นที่เก็บร่างผู้เสียชีวิตชั่วคราวตามขั้นตอนที่เกี่ยวข้อง รวมถึงจัดรถกู้ชีพ ๒ คัน รถพยาบาลผู้อพยพ อาสาสมัครกู้ชีพ และนักศึกษาวิชาทหารจำนวน ๕๖ นาย พร้อมนักศึกษาจิตอาสาเข้าช่วยเหลือ อีกทั้งได้เตรียมสถานที่พักพิงชั่วคราวในมหาวิทยาลัย เช่น ศูนย์กีฬา เพื่อรองรับตามการประสานจากจังหวัด ทั้งนี้ ประกาศของมหาวิทยาลัยได้รับการเผยแพร่ในที่ประชุมอธิการบดีแห่งประเทศไทย และมีมหาวิทยาลัยต่าง ๆ รวมทั้งที่ประชุมอธิการบดีแห่งประเทศไทย (ทปอ.) ร่วมบริจาคช่วยเหลือเป็นเงินจำนวน ๕๐,๐๐๐ บาท

จึงเสนอที่ประชุมสภามหาวิทยาลัยเพื่อโปรดทราบ

ที่ประชุมมีข้อเสนอแนะเพิ่มเติม ดังนี้

๑. มอบมหาวิทยาลัยประสานความร่วมมือกับหน่วยงานความมั่นคงและส่วนราชการที่เกี่ยวข้อง ในการเฝ้าระวังและป้องกันปัญหาที่เกิดจากวิกฤตการณ์ชายแดนไทย-กัมพูชา รวมถึงใช้บทบาทของมหาวิทยาลัยในการสื่อสารเชิงบวกกับประชาชน เพื่อลดความขัดแย้งระดับชุมชนและวัฒนธรรม ทั้งนี้ควรให้ความเอาใจใส่ต่อนักศึกษากัมพูชาอย่างใกล้ชิด และใช้โอกาสนี้ส่งเสริมกิจกรรมที่สร้างความเข้าใจและความสัมพันธ์อันดีระหว่างประชาชนของทั้งสองประเทศ อีกทั้ง ประสานกับจังหวัดและกระทรวงมหาดไทยในการตั้งศูนย์ปฏิบัติการร่วม เพื่อให้การช่วยเหลือประชาชนเป็นระบบ ลดปัญหาความขัดแย้ง และป้องกันไม่ให้เกิดสถานการณ์บานปลาย

๒. มอบคณะเภสัชศาสตร์เตรียมความพร้อมด้านเวชภัณฑ์และยาที่จำเป็นสำหรับกรณีเกิดเหตุรุนแรงจากวิกฤตการณ์ชายแดนไทย-กัมพูชา พร้อมทั้งให้มหาวิทยาลัยประเมินผลกระทบ (Impact) ที่อาจเกิดขึ้นกับมหาวิทยาลัยทั้งในด้านการเงินและไม่ใช้การเงิน เพื่อใช้เป็นข้อมูลประกอบการวางแผนและเตรียมความพร้อมในการรับมือกับสถานการณ์ได้อย่างรอบด้านและมีประสิทธิภาพ

๓. มอบมหาวิทยาลัยจัดทำแผนเผชิญเหตุของโรงพยาบาลมหาวิทยาลัย พร้อมจัดตั้งกองอำนวยการเพื่อติดตามสถานการณ์อย่างใกล้ชิด เพื่อให้สามารถดำเนินการได้อย่างรวดเร็วและมีประสิทธิภาพในกรณีเกิดเหตุรุนแรง ทั้งนี้ หากโรงพยาบาลมหาวิทยาลัยมีความพร้อมและขับเคลื่อนการดำเนินงานได้ทัน ท่วงที จะช่วยยกระดับชื่อเสียงและการยอมรับจากประชาคมภายนอก โดยวิทยาลัยแพทยศาสตร์และการสาธารณสุข และโรงพยาบาลควรนำเสนอข้อมูลความพร้อมและข้อจำกัดที่มีอยู่ เพื่อแสดงให้เห็นถึงความจำเป็นของการมีโรงพยาบาลศูนย์ขนาดใหญ่ในพื้นที่ชายแดน ซึ่งสามารถสนับสนุนโรงพยาบาลของกระทรวงสาธารณสุขได้อย่างรวดเร็วและมีประสิทธิภาพ อันจะช่วยยกระดับบทบาทของมหาวิทยาลัยให้เป็นที่ประจักษ์ต่อสังคม

๔. มอบวิทยาลัยแพทยศาสตร์ฯ ร่วมกับสำนักงานกฎหมายและนิติการ พิจารณาจัดทำระเบียบว่าด้วยการใช้เงินและทรัพย์สินในกรณีสถานการณ์ฉุกเฉิน แยกออกจากระเบียบการเงินและทรัพย์สินฉบับเดิม เพื่อให้สามารถเบิกจ่ายได้อย่างรวดเร็วโดยไม่ต้องรออนุมัติจากผู้มีอำนาจ โดยวิทยาลัยแพทยศาสตร์ฯ กำหนดเงื่อนไขและเหตุผลทางการแพทย์ที่จำเป็นหากต้องมีการใช้จ่ายงบประมาณเป็นการฉุกเฉินเร่งด่วน เพื่อให้สำนักงานกฎหมายฯ สามารถนำไปประกอบการจัดทำระเบียบฉบับใหม่ได้อย่างครบถ้วนและถูกต้องตามหลักการ และอาจกำหนดแนว

ทางการ...

ทางการมอบอำนาจแก่คณบดีวิทยาลัยแพทยศาสตร์ฯ ในระดับที่เหมาะสม เพื่อให้สามารถอนุมัติการใช้จ่ายเงินฉุกเฉินได้ทันทีที่ อีกทั้งในบทเฉพาะกาลของระเบียบฉบับใหม่ควรกำหนดให้รองรับการเบิกจ่ายที่เกิดขึ้นก่อนระเบียบฉบับใหม่จะมีผลบังคับใช้ด้วย ทั้งนี้ และหากเกิดมีกรณีสถานการณ์ฉุกเฉินเร่งด่วนให้มหาวิทยาลัยใช้ระเบียบมหาวิทยาลัยอุบลราชธานี ว่าด้วย การเงินและทรัพย์สิน พ.ศ. ๒๕๖๐ ข้อ ๓๘ ไปก่อน ก่อนระเบียบฉบับประกาศใช้ต่อไป

มติที่ประชุม รับทราบ มอบมหาวิทยาลัย คณะเภสัชศาสตร์ และวิทยาลัยแพทยศาสตร์และการสาธารณสุขดำเนินการตามข้อเสนอแนะเพิ่มเติมของคณะกรรมการสภามหาวิทยาลัยต่อไป

๑.๑.๕ การฝึกอบรมหลักสูตรส่งเสริมคุณภาพกรรมการสภาสถาบันอุดมศึกษา และผู้บริหารระดับสูง สำหรับสภาสถาบันอุดมศึกษาและผู้บริหาร (สบส.) รุ่นที่ ๒ ประจำปีงบประมาณ ๒๕๖๘

ประธานแจ้งที่ประชุมเพื่อทราบ ด้วยสำนักงานปลัดกระทรวงการอุดมศึกษา วิทยาศาสตร์ วิจัยและนวัตกรรม จะดำเนินการจัดอบรมหลักสูตรส่งเสริมคุณภาพกรรมการสภาสถาบันอุดมศึกษา และผู้บริหารระดับสูง สำหรับสภาสถาบันอุดมศึกษาและผู้บริหารระดับสูง (สบส.) รุ่นที่ ๒ ประจำปีงบประมาณ ๒๕๖๘ ระหว่างวันที่ ๑๓ สิงหาคม - ๔ กันยายน ๒๕๖๘ โดยมีวัตถุประสงค์เพื่อเสริมสร้างสมรรถนะด้านการบริหารจัดการสภาสถาบันอุดมศึกษาตามหลักธรรมาภิบาลและระบบบริหารจัดการที่ดี สำหรับผู้ดำรงตำแหน่งในคณะกรรมการสภาสถาบันอุดมศึกษา ได้แก่ นายกสภามหาวิทยาลัย อุปนายกสภามหาวิทยาลัย กรรมการสภามหาวิทยาลัย หรือผู้ดำรงตำแหน่งผู้บริหารระดับสูง โดยกำหนดการจัดฝึกอบรมตลอดหลักสูตร ประกอบด้วยกิจกรรมภาคการบรรยาย (ในสัปดาห์ที่ ๑ - ๔ ทุกวันพุธและพฤหัสบดีของสัปดาห์ ตั้งแต่วันพุธที่ ๑๓ สิงหาคม - ๔ กันยายน ๒๕๖๘ ณ โรงแรมเดอะ เบอร์เคลีย์ ประตูน้ำ กรุงเทพมหานคร) และกิจกรรมภาคการศึกษาดูงานต่างประเทศ (กำหนดจัดขึ้นในระหว่างวันที่ ๑๗ - ๒๑ พฤศจิกายน ๒๕๖๘ ณ สภาสถาบันอุดมศึกษาหรือหน่วยงานภาครัฐ หรือหน่วยงานเอกชนในนครเชียงใหม่ สาธารณรัฐประชาชนจีน ทั้งนี้ หากไม่มีผู้ประสงค์จะเดินทางไปศึกษาดูงานในต่างประเทศ จะยกเลิกการศึกษาดูงานดังกล่าว)

สำนักงานปลัดกระทรวงการอุดมศึกษาฯ จึงใคร่ขอความอนุเคราะห์พิจารณาเสนอชื่อผู้เข้าร่วมการฝึกอบรมดังกล่าว จำนวน ๑ ท่าน โดยสามารถลงทะเบียนเข้าร่วมการฝึกอบรมฯ รุ่นที่ ๒ ประจำปีงบประมาณ ๒๕๖๘ ภายในวันศุกร์ที่ ๑ สิงหาคม ๒๕๖๘ ตาม QR code หรือลิงก์ ปรากฏท้ายหนังสือ และสามารถติดต่อสอบถามรายละเอียดเพิ่มเติมได้ที่ กลุ่มเสริมสร้างธรรมาภิบาลและระบบบริหารจัดการ

จึงเสนอที่ประชุมสภามหาวิทยาลัยเพื่อโปรดทราบ

มติที่ประชุม รับทราบ

๑.๒ เรื่องแจ้งเพื่อทราบ

๑.๒.๑ การประชาสัมพันธ์ผลการดำเนินงานของมหาวิทยาลัยอุบลราชธานีในรอบเดือนที่ผ่านมา

รองอธิการบดีฝ่ายบริหาร นำเสนอที่ประชุมเพื่อทราบ งานประชาสัมพันธ์และชุมชนสัมพันธ์ กองกลาง สำนักงานอธิการบดี เป็นหน่วยงานดำเนินงานด้านการสื่อสารองค์กร โดยทำการประชาสัมพันธ์ ข้อมูลข่าวสารผ่านสื่อ หรือช่องทางการสื่อสารต่างๆ ไปยังกลุ่มเป้าหมายประชาชนภายใน และกลุ่มเป้าหมายประชาชนภายนอกมหาวิทยาลัย โดยการสื่อสารภายในมุ่งเน้นการจัดกิจกรรมต่างๆ เพื่อสื่อสารแนวนโยบายการบริหารจัดการลงสู่การปฏิบัติงานของบุคลากรภายในมหาวิทยาลัย เช่น การเผยแพร่ประชาสัมพันธ์ การสืบสานศิลปวัฒนธรรม การจัดประชุม และการจัดช่องทาง รับฟังความคิดเห็นของบุคลากร เป็นต้น ส่วนการ

สื่อสาร...

สื่อสารภายนอกจะใช้วิธีการประชาสัมพันธ์เผยแพร่ข้อมูลข่าวสาร การดำเนินงานต่างๆ ผ่านสื่อมวลชนไปยังกลุ่มเป้าหมายประชาชนต่างๆ ตลอดจนการจัดกิจกรรมร่วมกับหน่วยงาน และชุมชนภายนอกมหาวิทยาลัย ทั้งในจังหวัดอุบลราชธานี และจังหวัดใกล้เคียง เพื่อสร้างความเข้าใจและเชื่อถือศรัทธา และให้ความร่วมมือสนับสนุนซึ่งกันและกัน ในการดำเนินงานด้านต่างๆ ของมหาวิทยาลัยอุบลราชธานี ได้ดำเนินงานไปตามวัตถุประสงค์ของมหาวิทยาลัยต่อไป

ทั้งนี้ ขอรายงานผลการดำเนินงานการประชาสัมพันธ์สร้างภาพลักษณ์ ข่าวสาร กิจกรรมต่างๆ ของมหาวิทยาลัยอุบลราชธานี ที่ได้รับการเผยแพร่จากสื่อต่างๆ ในรูปแบบของ วิดีทัศน์รายงานผลการดำเนินงานของมหาวิทยาลัยอุบลราชธานี ประจำปีเดือนกรกฎาคม ๒๕๖๘

จึงเสนอที่ประชุมสภามหาวิทยาลัยเพื่อโปรดทราบ

มติที่ประชุม รับทราบ

๑.๒.๒ ประกาศมหาวิทยาลัยอุบลราชธานี เรื่อง ค่าธรรมเนียมการพิจารณาและตีพิมพ์บทความในวารสาร คณะบริหารศาสตร์

คณบดีคณะบริหารศาสตร์ นำเสนอที่ประชุมเพื่อทราบ ตามที่ วารสารบริหารศาสตร์ มหาวิทยาลัยอุบลราชธานี” และได้รับการประเมินคุณภาพวารสารวิชาการที่อยู่ในฐานข้อมูล TCI รอบที่ ๕ ให้อยู่ในกลุ่ม TCI ๑ (รับรองคุณภาพวารสารเป็นเวลา ๕ ปี ระหว่าง พ.ศ. ๒๕๖๘ - ๒๕๗๒) มีผลตั้งแต่วันที่ ๑ มกราคม ๒๕๖๘ ถึงวันที่ ๓๑ ธันวาคม ๒๕๗๒

ที่ประชุมกองบรรณาธิการวารสารบริหารศาสตร์ (ชุดภายในมหาวิทยาลัยอุบลราชธานี) ครั้งที่ ๑/๒๕๖๘ เมื่อวันที่ ๒๗ กุมภาพันธ์ ๒๕๖๘ มีมติเห็นชอบให้เก็บค่าธรรมเนียมตีพิมพ์ สำหรับบทความที่ส่งเพื่อพิจารณาตีพิมพ์ในวารสารบริหารศาสตร์ และเพื่อเป็นการคัดกรองบทความที่จะส่งตีพิมพ์ในวารสาร ซึ่งจะทำให้ผู้ส่งบทความ มีความตั้งใจและความมุ่งมั่นในการพัฒนา ปรับปรุง และแก้ไขบทความให้เป็นไปตามเกณฑ์ด้านคุณภาพ สำหรับบทความที่จะได้รับการตอบรับตีพิมพ์เผยแพร่ โดยได้มีการสืบค้นข้อมูลการเก็บค่าธรรมเนียมตีพิมพ์ของวารสารวิชาการต่างๆ แสดงดังตารางเพื่อประกอบการพิจารณา

ตารางแสดงการเก็บค่าธรรมเนียมตีพิมพ์ของวารสารวิชาการต่างๆ

| ภายใน/ ภายนอก ม.อบ. | ชื่อวารสาร | ฐาน | อัตราค่าตีพิมพ์ (บาท) | เงื่อนไข |
|---------------------------|---|-------|--------------------------|--|
| ภายใน | วารสารมนุษยศาสตร์และสังคมศาสตร์ มหาวิทยาลัยอุบลราชธานี | TCI ๒ | ๓,๐๐๐ | เก็บเมื่อบทความผ่าน ความเห็นชอบเบื้องต้น ของ บก. |
| | วารสารวิทยาศาสตร์และเทคโนโลยี มหาวิทยาลัยอุบลราชธานี | TCI ๒ | ๓,๐๐๐ | เก็บเมื่อบทความผ่าน ความเห็นชอบเบื้องต้น ของ บก. |

| ภายใน/ ภายนอก ม.อบ. | ชื่อวารสาร | ฐาน | อัตราค่าตีพิมพ์ (บาท) | เงื่อนไข |
|---------------------------|---|-------|--------------------------|---|
| | วารสารศิลปศาสตร์ มหาวิทยาลัย อุบลราชธานี | TCI ๒ | ๓,๐๐๐ | เก็บเมื่อบทความผ่าน ความเห็นชอบเบื้องต้น ของ บก. |
| | วารสารวิศวกรรมศาสตร์ และ นวัตกรรม | TCI ๒ | ๑,๐๐๐ | เก็บเมื่อบทความผ่าน ความเห็นชอบเบื้องต้น ของ บก. |
| ภายนอก | วารสารบัณฑิตวิทยาลัย พิษณุพรรณ มหาวิทยาลัยราชภัฏอุบลราชธานี | TCI ๒ | ๓,๕๐๐ | เก็บเมื่อบทความผ่าน ความเห็นชอบเบื้องต้น ของ บก. |
| | วารสารการจัดการและการพัฒนา มหาวิทยาลัยราชภัฏอุบลราชธานี | TCI ๑ | ๓,๐๐๐ | เก็บเมื่อบทความผ่าน ความเห็นชอบเบื้องต้น ของ บก. |
| | วารสารบริหารธุรกิจ (คณะพาณิชยศาสตร์และการบัญชี มหาวิทยาลัยธรรมศาสตร์) | TCI ๑ | ไม่เก็บค่าตีพิมพ์ | |
| | วารสารเศรษฐศาสตร์และบริหารธุรกิจ มหาวิทยาลัยทักษิณ (คณะเศรษฐศาสตร์และบริหารธุรกิจ มหาวิทยาลัยทักษิณ) | TCI ๑ | ๔,๐๐๐ | ๑. มีชื่อคนในคณะ ยกเว้นค่าตีพิมพ์ ๒. เก็บเมื่อบทความผ่าน ความเห็นชอบเบื้องต้น ของ บก. |
| | วารสารบริหารธุรกิจและการบัญชี มหาวิทยาลัยขอนแก่น (คณะบริหารธุรกิจและการบัญชี มหาวิทยาลัยขอนแก่น) | TCI ๑ | ๓,๐๐๐ | เก็บเมื่อบทความผ่าน ความเห็นชอบเบื้องต้น ของ บก. |
| | วารสารบริหารธุรกิจและภาษา (สถาบันเทคโนโลยีไทย-ญี่ปุ่น) | TCI ๑ | ๓,๐๐๐ | เก็บเมื่อบทความผ่าน ความเห็นชอบเบื้องต้น ของ บก. |
| | | | | |

ที่ประชุมกองบรรณาธิการ (ชุดภายในมหาวิทยาลัย) จึงเสนอขอเก็บค่าธรรมเนียมสำหรับบทความที่ส่งตีพิมพ์ในวารสาร ในอัตราดังนี้

ตารางเสนออัตราค่าธรรมเนียมตีพิมพ์

| จ่ายครั้งที่ | จำนวนเงินค่าธรรมเนียมตีพิมพ์ที่เก็บ | เงื่อนไข |
|--------------|-------------------------------------|---|
| ๑ | ๑,๐๐๐ บ. | จ่ายเมื่อผู้เขียนเสนอบทความตีพิมพ์ และบรรณาธิการพิจารณาในเบื้องต้น หากบทความได้รับการปฏิเสธตีพิมพ์โดยบรรณาธิการเงินจำนวนนี้จะไม่คืนผู้ส่งบทความ |
| ๒ | ๓,๐๐๐ บ. | จ่ายเมื่อผู้เขียนได้แก้ไขบทความตามข้อเสนอแนะของผู้ทรงคุณวุฒิ และบรรณาธิการพิจารณาตอบรับการตีพิมพ์บทความ |
| | รวม ๔,๐๐๐ บ. | |

การเก็บค่าธรรมเนียมการตีพิมพ์ ให้เริ่มเก็บกับผู้เขียนที่ส่งบทความตีพิมพ์ตั้งแต่วันที่ ๑ ตุลาคม ๒๕๖๘ เป็นต้นไป

ที่ประชุมคณะกรรมการประจำคณะบริหารศาสตร์ ครั้งที่ ๓/๒๕๖๘ เมื่อวันที่ ๖ มีนาคม ๒๕๖๘ มีมติเห็นชอบการเก็บค่าธรรมเนียมการตีพิมพ์ของวารสารบริหารศาสตร์ และให้เสนอเรื่องต่อคณะกรรมการบริหารมหาวิทยาลัยฯ เพื่อพิจารณาขออนุมัติออกประกาศมหาวิทยาลัยอุบลราชธานี เรื่อง อัตราค่าธรรมเนียมการพิจารณาบทความ วารสารบริหารศาสตร์ มหาวิทยาลัยอุบลราชธานี ซึ่งที่ประชุมคณะกรรมการบริหารมหาวิทยาลัย (กบม.) ครั้งที่ ๖/๒๕๖๘ วันที่ ๑ เมษายน ๒๕๖๘ มีมติเห็นชอบ มอบคณะบริหารศาสตร์ ปรับแก้ไขตามข้อเสนอแนะของกรรมการบริหารมหาวิทยาลัย ก่อนเสนออธิการบดีลงนาม และเสนอสภามหาวิทยาลัยเพื่อทราบต่อไป

ทั้งนี้ คณะบริหารศาสตร์ ได้นำเสนอร่างประกาศดังกล่าวฯ ต่อสำนักงานกฎหมายและนิติการ และคณะได้ดำเนินการปรับแก้ไขร่างประกาศตามคำแนะนำของที่ปรึกษาด้านกฎหมายของสภามหาวิทยาลัยเรียบร้อยแล้ว จึงเสนอต่อที่ประชุมสภามหาวิทยาลัยเพื่อทราบ และเพื่อที่จะดำเนินการขออนุมัติจัดทำประกาศเสนอต่ออธิการบดีเพื่อลงนามในประกาศต่อไป

จึงเสนอที่ประชุมสภามหาวิทยาลัยเพื่อโปรดทราบ (ร่าง) ประกาศมหาวิทยาลัยอุบลราชธานี เรื่อง ค่าธรรมเนียมการพิจารณาและตีพิมพ์บทความในวารสาร คณะบริหารศาสตร์

มติที่ประชุม รับทราบ

- ๑.๒.๓ การขยายระยะเวลาการศึกษาให้กับนักศึกษาระดับบัณฑิตศึกษา เนื่องจากได้รับผลกระทบจากการแพร่ระบาดของเชื้อไวรัสโคโรนา ๒๐๑๙ (COVID-๑๙) ประจำปีการศึกษาต้น ปีการศึกษา ๒๕๖๘

รองอธิการบดีฝ่ายวิชาการ นำเสนอที่ประชุมเพื่อพิจารณา ด้วยคณะต้นสังกัดได้ขอขยายระยะเวลาการศึกษาระดับบัณฑิตศึกษา เนื่องจากการจัดการเรียนการสอนและการทำวิจัยได้รับผลกระทบ

ต่อเนื่อง...

ต่อเนื่องจากการแพร่ระบาดของเชื้อไวรัสโคโรนา ๒๐๑๙ (COVID-๑๙) ซึ่งส่งผลให้ไม่สามารถสำเร็จการศึกษาได้ตามระยะเวลาที่หลักสูตรกำหนด ทั้งนี้ งานทะเบียนนักศึกษาและประมวลผล กองบริการการศึกษา จึงใคร่ขอรายงานข้อมูลนักศึกษาที่ได้รับอนุมัติให้ขยายระยะเวลาการศึกษาโดยผ่านความเห็นชอบจากคณะกรรมการบริหารมหาวิทยาลัยในการประชุมครั้งที่ ๑๑/๒๕๖๘ เมื่อวันที่อังคารที่ ๑ กรกฎาคม ๒๕๖๘ โดยจำแนกตามคณะสังกัดนักศึกษาและระดับการศึกษา รวมทั้งหมดจำนวน ๓ คน ดังนี้

๑. ภาคการศึกษาต้น ปีการศึกษา ๒๕๖๘ จำนวน ๓ คน

๑.๑ ระดับปริญญาโท จำนวน ๒ คน

๑.๑.๑ คณะเกษตรศาสตร์ จำนวน ๑ คน

(๑) นางสาวนันทกานต์ เนืองศรี รหัสนักศึกษา ๖๒๑๑๐๓๘๐๐๑๖ (ขอขยายครั้งที่ ๒) ศึกษาสาขาวิชาเทคโนโลยีการอาหาร แผน ก๒ โดยมีรายละเอียดประกอบการขอขยายระยะเวลาสำเร็จการศึกษา ดังนี้

- ระยะเวลาการศึกษา คือ เข้าศึกษาในภาคปลาย ปีการศึกษา ๒๕๖๒ (๒/๒๕๖๒) และในปีการศึกษา ๒๕๖๘ ศึกษาอยู่ในชั้นปีที่ ๖
- ระยะเวลาที่ขอขยายการสำเร็จการศึกษา คือ ครั้งที่ ๑ ภาคปลาย ปีการศึกษา ๒๕๖๗ (๒/๒๕๖๗) และครั้งที่ ๒ ภาคต้น ปีการศึกษา ๒๕๖๘ (๑/๒๕๖๘) รวมระยะเวลาที่ขอขยาย คือ ๒ ภาคการศึกษา
- ข้อมูลการศึกษา ลงทะเบียนเรียนครบและผ่านรายวิชาตามหลักสูตรกำหนด สอบผ่านการวัดความรู้ภาษาอังกฤษแรกเข้าศึกษา สอบผ่านการสอบวัดคุณสมบัติ สอบผ่านเค้าโครงวิทยานิพนธ์ สอบผ่านวิทยานิพนธ์ ผลงานตีพิมพ์ คงเหลือส่วนที่ต้องดำเนินการ คือ ส่งรูปเล่มวิทยานิพนธ์ฉบับสมบูรณ์ และขออนุมัติสำเร็จการศึกษา

๑.๑.๒ คณะวิศวกรรมศาสตร์ จำนวน ๑ คน

(๑) นางสาวกมลชนก เจือจันทร์ รหัสนักศึกษา ๖๓๑๓๐๒๗๐๐๑๙ (ขอขยายครั้งที่ ๑) ศึกษาสาขาวิชาวิศวกรรมอุตสาหการ แผน ก๒ โดยมีรายละเอียดประกอบการขอขยายระยะเวลาสำเร็จการศึกษา ดังนี้

- ระยะเวลาการศึกษา คือ เข้าศึกษาในภาคต้น ปีการศึกษา ๒๕๖๓ (๑/๒๕๖๓) และในปีการศึกษา ๒๕๖๘ ศึกษาอยู่ในชั้นปีที่ ๖
- ระยะเวลาที่ขอขยายการสำเร็จการศึกษา คือ ครั้งที่ ๑ ภาคต้น ปีการศึกษา ๒๕๖๘ (๑/๒๕๖๘) รวมระยะเวลาที่ขอขยาย คือ ๑ ภาคการศึกษา
- ข้อมูลการศึกษา ลงทะเบียนเรียนครบและผ่านรายวิชาตามหลักสูตรกำหนด สอบผ่านเค้าโครงวิทยานิพนธ์ สอบผ่านวิทยานิพนธ์ ผลงานนำเสนอต่อที่ประชุมวิชาการครบตามหลักสูตรกำหนด คงเหลือส่วนที่ต้องดำเนินการ คือ สอบวัดความรู้ภาษาอังกฤษเพื่อสำเร็จการศึกษา ส่งรูปเล่มวิทยานิพนธ์ฉบับสมบูรณ์ และขออนุมัติสำเร็จการศึกษา

๑.๒ ระดับปริญญาเอก จำนวน ๑ คน

๑.๒.๑ คณะวิทยาศาสตร์ จำนวน ๑ คน

(๑) นายบรรดาศักดิ์ อ่างมณี รหัสนักศึกษา ๖๒๑๑๐๓๘๐๐๑๖ (ขอขยายครั้งที่ ๑) ศึกษาด้านวิชาฟิสิกส์ แบบ ๒.๑ โดยมีรายละเอียดประกอบการขอขยายระยะเวลาสำเร็จการศึกษา ดังนี้

- ระยะเวลาการศึกษา คือ เข้าศึกษาในภาคต้น ปีการศึกษา ๒๕๖๒ (๑/๒๕๖๒) และในปีการศึกษา ๒๕๖๘ ศึกษาอยู่ในชั้นปีที่ ๗
- ระยะเวลาที่ขอขยายการสำเร็จการศึกษา คือ ครั้งที่ ๑ ภาคต้น ปีการศึกษา ๒๕๖๘ (๑/๒๕๖๘) รวมระยะเวลาที่ขอขยาย คือ ๑ ภาคการศึกษา
- ข้อมูลการศึกษา ลงทะเบียนเรียนครบและผ่านรายวิชาตามหลักสูตร กำหนด สอบผ่านการวัดความรู้ภาษาอังกฤษแรกเข้าศึกษา สอบผ่านการสอบวัดคุณสมบัติ สอบวัดความรู้ภาษาอังกฤษสำเร็จการศึกษา สอบผ่านเค้าโครงวิทยานิพนธ์ สอบวิทยานิพนธ์ คงเหลือส่วนที่ต้องดำเนินการ คือ ส่งรูปเล่มวิทยานิพนธ์ฉบับสมบูรณ์ ผลงานตีพิมพ์ และขออนุมัติสำเร็จการศึกษา

โดยมีข้อมูลประกอบการพิจารณาแนวทางการขอขยายระยะเวลาการศึกษา ซึ่งมีข้อกฎหมายหรือมติที่ประชุมที่เกี่ยวข้อง ดังนี้

๑. สภามหาวิทยาลัยในการประชุมครั้งที่ ๗/๒๕๖๓ เมื่อวันที่ ๒๕ กรกฎาคม ๒๕๖๓ มีมติอนุมัติหลักการดำเนินงานตามที่สำนักงานปลัดกระทรวงการอุดมศึกษา วิทยาศาสตร์ วิจัยและนวัตกรรม มีหนังสือขอขยายระยะเวลาการศึกษาให้กับนักศึกษาทุกระดับการศึกษา อันเนื่องมาจากผลกระทบจากการระบาดของโรคติดเชื้อไวรัสโคโรนา ๒๐๑๙ (COVID-19) โดยให้นักศึกษาผู้ได้รับผลกระทบจากการระบาดของโรคติดเชื้อไวรัสโคโรนา ๒๐๑๙ (COVID-19) ที่มีความประสงค์ยื่นคำร้องผ่านคณะต้นสังกัดและได้รับความเห็นชอบจากคณบดีหรือผู้ที่ได้รับมอบหมาย เพื่อเสนออธิการบดีพิจารณาเป็นรายกรณี ทั้งนี้ ให้ระบุประเภทการขยายระยะเวลาการศึกษา ว่าเป็นประเภทการขยายภาคการศึกษาหรือประเภทการขยายระยะเวลาการศึกษาของภาคการศึกษา

๒. ตามหนังสือสำนักงานปลัดกระทรวงการอุดมศึกษา วิทยาศาสตร์ วิจัยและนวัตกรรม ที่ อว ๐๒๐๔.๒/ว ๘๔๗๑ วันที่ ๓๐ เมษายน ๒๕๖๗ เรื่อง การขยายระยะเวลาการศึกษาให้กับนิสิตนักศึกษา อันเนื่องมาจากการแพร่ระบาดของโรคติดเชื้อไวรัสโคโรนา ๒๐๑๙ (COVID-19) โดยได้มีการพิจารณาแล้วเห็นว่า แม้ว่าปัจจุบันโรคติดเชื้อไวรัสโคโรนา ๒๐๑๙ (COVID-19) ได้คลี่คลายแล้ว แต่สถานการณ์ระหว่างที่มีการแพร่ระบาดยังส่งผลกระทบต่อมาถึงปัจจุบัน จึงมีมติเห็นชอบในหลักการขยายระยะเวลาการศึกษาสำหรับนิสิตนักศึกษาทุกระดับชั้นปริญญาที่ ครบกำหนดระยะเวลาการศึกษาในปีการศึกษา ๒๕๖๖ ออกไปได้อีก ๑ ปีการศึกษา

๓. ตามหนังสือสำนักงานปลัดกระทรวงการอุดมศึกษา วิทยาศาสตร์ วิจัยและนวัตกรรม ที่ อว ๐๒๐๔.๒/ว ๘๗๒๐ วันที่ ๔ มีนาคม ๒๕๖๘ เรื่อง การขยายระยะเวลาการศึกษาให้กับนิสิตนักศึกษา โดยได้มีการพิจารณาแล้วเห็นว่า แม้ว่าปัจจุบันโรคติดเชื้อไวรัสโคโรนา ๒๐๑๙ (COVID-๑๙) ได้คลี่คลายแล้ว แต่การแพร่ระบาดในช่วงระยะเวลาดังกล่าว ยังส่งผลกระทบต่อการศึกษาและการวิจัยของนิสิตนักศึกษาที่กำลังศึกษาอยู่ ทำให้ไม่สามารถสำเร็จการศึกษาได้ภายในระยะเวลาที่กำหนด ประกอบกับการดำเนินการตามนโยบายการเรียนรู้ตลอดชีวิต (Lifelong Learning) ของกระทรวงการอุดมศึกษา วิทยาศาสตร์ วิจัยและนวัตกรรม ในการประชุมครั้งที่ ๒/๒๕๖๗ เมื่อวันที่ ๑๔ กุมภาพันธ์ ๒๕๖๘ จึงมีมติเห็นชอบในหลักการขยายระยะเวลาการศึกษาให้กับนิสิตนักศึกษาที่กำลัง

ศึกษาในหลักสูตรที่จัดการเรียนการสอนตามเกณฑ์มาตรฐานหลักสูตรระดับอุดมศึกษา พ.ศ.๒๕๕๘ จนกว่าจะสำเร็จการศึกษา หรือตามที่สภาสถาบันอุดมศึกษาเห็นสมควร

ทั้งนี้ ให้สภาสถาบันอุดมศึกษาพิจารณาขยายระยะเวลาศึกษาให้กับนักศึกษา โดยไม่ต้องเสนอคณะกรรมการมาตรฐานการอุดมศึกษาพิจารณา และกำกับดูแลให้ได้คุณภาพตามเกณฑ์มาตรฐานหลักสูตรระดับอุดมศึกษา

จึงเสนอที่ประชุมสภามหาวิทยาลัยเพื่อโปรดทราบ การขยายระยะเวลาการศึกษาให้กับนักศึกษา เนื่องจากได้รับผลกระทบจากการแพร่ระบาดของเชื้อไวรัสโคโรนา ๒๐๑๙ (COVID-19) ประจำภาคการศึกษา ต้นปีการศึกษา ๒๕๖๘ ระดับปริญญาโท จำนวน ๒ คน และระดับปริญญาเอก จำนวน ๑ คน รวมทั้งหมดจำนวน ๓ คน

ที่ประชุมมีข้อเสนอแนะเพิ่มเติม ดังนี้

- มอบมหาวิทยาลัยดำเนินการจัดทำสถิติการอนุมัติเรื่องการขยายระยะเวลาการศึกษาให้กับนักศึกษา เนื่องจากได้รับผลกระทบจากการแพร่ระบาดของเชื้อไวรัสโคโรนา ๒๐๑๙ (COVID-19) ที่ผ่านมา เพื่อจักได้ทราบจำนวนคงเหลือของนักศึกษาที่ขอขยายระยะเวลาการศึกษาให้กับนักศึกษา เนื่องจากได้รับผลกระทบฯ ที่ชัดเจนมากยิ่งขึ้น

มติที่ประชุม รับทราบ และมอบมหาวิทยาลัยดำเนินการตามข้อเสนอแนะเพิ่มเติมของคณะกรรมการสภามหาวิทยาลัยต่อไป

๑.๒.๔ การเสนอรายชื่อผู้สมควรได้รับปริญญาเกิตติมศักดิ์และรางวัลรัตนโนบล

รองอธิการบดีฝ่ายวิชาการ นำเสนอที่ประชุมเพื่อพิจารณา ตามที่มหาวิทยาลัยอุบลราชธานี ได้ดำเนินการเกี่ยวกับปริญญาเกิตติมศักดิ์และรางวัลรัตนโนบล ตั้งแต่ปี พ.ศ. ๒๕๓๕ โดยมอบปริญญาเกิตติมศักดิ์และรางวัลรัตนโนบลแต่ผู้ทรงคุณวุฒิที่มีคุณสมบัติเป็นไปตาม กฎ ระเบียบ ข้อบังคับและประกาศที่เกี่ยวข้อง จากผลการดำเนินงานที่ผ่านมา มหาวิทยาลัยทุกเหล่าฯ ถวายปริญญาเกิตติมศักดิ์องค์พระประมุขของประเทศหรือเชื้อพระวงศ์ จำนวน ๖ พระองค์ ๙ ปริญญาเกิตติมศักดิ์ และมอบปริญญาเกิตติมศักดิ์แต่ผู้ทรงคุณวุฒิ (ผู้นำประเทศ และบุคคลทั่วไป) จำนวน ๓๙ ราย และมอบรางวัลรัตนโนบลแต่ผู้ที่ประกอบคุณงามความดีเป็นแบบอย่างที่ดีแก่บุคคลทั่วไป จำนวน ๕๒ ราย แบ่งเป็น ๒ ประเภท ได้แก่ ๑) ประเภทบุคคลทั่วไป จำนวน ๔๖ ราย และ ๒) ประเภทนิติบุคคลหรือองค์กร จำนวน ๖ ราย (รายละเอียดตามเอกสารแนบ ๑) ในปัจจุบันมหาวิทยาลัยได้มีข้อบังคับมหาวิทยาลัยอุบลราชธานี ว่าด้วยการให้ปริญญาเกิตติมศักดิ์และรางวัลรัตนโนบล พ.ศ. ๒๕๖๓ ข้อบังคับมหาวิทยาลัยอุบลราชธานี ว่าด้วยการให้ปริญญาเกิตติมศักดิ์และรางวัลรัตนโนบล (ฉบับที่ ๒) พ.ศ. ๒๕๖๗ เพิ่มเติมและประกาศมหาวิทยาลัยอุบลราชธานี เรื่อง หลักเกณฑ์และวิธีการพิจารณาเลือกสรรผู้สมควรได้รับปริญญาเกิตติมศักดิ์และรางวัลรัตนโนบล พ.ศ. ๒๕๖๓ เพื่อใช้สำหรับเป็นหลักเกณฑ์และวิธีการพิจารณาเลือกสรรผู้ทรงคุณวุฒิและบุคคลหรือนิติบุคคลที่ได้รับการเสนอชื่อเพื่อคัดเลือกให้ได้รับปริญญาเกิตติมศักดิ์และรางวัลรัตนโนบล และสภามหาวิทยาลัยได้เห็นชอบแต่งตั้งคณะกรรมการสรรหาผู้สมควรได้รับปริญญาเกิตติมศักดิ์และรางวัลรัตนโนบลเพื่อดำเนินงานในปีนี้เป็นที่เรียบร้อยแล้วและได้ดำเนินการประชุมครั้งที่ ๑/๒๕๖๘ เมื่อวันที่ ๙ กรกฎาคม ๒๕๖๘ โดยเห็นชอบข้อมูลเอกสารประกอบการพิจารณา รวมถึงหลักเกณฑ์และวิธีการพิจารณาเลือกสรรที่เกี่ยวข้องเรียบร้อยแล้ว และให้แจ้งเชิญคณะ/วิทยาลัยและกรรมการสภามหาวิทยาลัยเสนอรายชื่อผู้สมควรได้รับปริญญาเกิตติมศักดิ์และรางวัลรัตนโนบลมายังฝ่ายเลขานุการคณะกรรมการสรรหา ฯ ภายในวันที่ ๒๒ สิงหาคม ๒๕๖๘

ในการนี้...

ในการนี้ ฝ่ายเลขานุการคณะกรรมการสรรหา ฯ จึงนำเรียนสภามหาวิทยาลัยเพื่อทราบการเสนอรายชื่อผู้สมควรได้รับปริญญาเกิตติมศักดิ์และรางวัลรัตโนบล โดยมีข้อมูลประกอบการพิจารณา ดังนี้

๑. แบบเสนอชื่อ ข้อมูลประวัติและผลงาน

๒. ภาพถ่ายและไฟล์ภาพ

๓. หลักฐานผลงานเพื่อเสนอพิจารณา

๔. ร่างคำประกาศเกียรติคุณ (ความยาวไม่เกิน ๒ หน้ากระดาษเอ ๔ ขนาดอักษร ๑๖ px แบบอักษร TH SarabunPSK)

๕. เอกสารนำเสนอข้อมูล เช่น ไฟล์นำเสนอ (PowerPoint)/สื่อสิ่งพิมพ์/วิดีโอทัศน์

๖. มติที่ประชุม

โดยส่งรายละเอียดที่ครบถ้วนและถูกต้องมายังเลขานุการคณะกรรมการสรรหา ฯ กองบริการการศึกษา และไฟล์ข้อมูลอิเล็กทรอนิกส์ (.docx และ .pdf) ที่อีเมล curriculum.csd@ubu.ac.th ภายในวันที่ ๒๒ สิงหาคม ๒๕๖๘

จึงเสนอที่ประชุมสภามหาวิทยาลัยเพื่อโปรดทราบ การเสนอรายชื่อผู้สมควรได้รับปริญญาเกิตติมศักดิ์และรางวัลรัตโนบล

มติที่ประชุม รับทราบการเสนอรายชื่อผู้สมควรได้รับปริญญาเกิตติมศักดิ์และรางวัลรัตโนบล

๑.๒.๕ รายงานการตั้งแผนงบประมาณรายจ่ายเพิ่มเติม ประจำปีงบประมาณ พ.ศ. ๒๕๖๘ กรณีได้รับงบประมาณสนับสนุนจากแหล่งทุนภายนอก ไตรมาสที่ ๓

ผู้อำนวยการกองแผนงาน นำเสนอที่ประชุมเพื่อพิจารณา ตามระเบียบมหาวิทยาลัยอุบลราชธานี ว่าด้วย การเงินและทรัพย์สิน (ฉบับที่ ๓) พ.ศ. ๒๕๖๑ ข้อ ๒๒ ในระหว่างปีงบประมาณ กรณีได้รับงบประมาณสนับสนุนจากแหล่งทุนภายนอก ซึ่งต้องดำเนินการตามความประสงค์ของแหล่งทุน สภามหาวิทยาลัยมอบอำนาจให้อธิการบดีอนุมัติงบประมาณรายจ่ายประจำปี เพิ่มเติม สำหรับโครงการดังกล่าว และรายงานต่อสภามหาวิทยาลัยเป็นรายไตรมาส ซึ่งในไตรมาสที่ ๓ ประจำปีงบประมาณ พ.ศ. ๒๕๖๘ มีการตั้งแผนงบประมาณรายจ่าย เพิ่มเติม กรณีได้รับงบประมาณสนับสนุนจากแหล่งทุนภายนอก จำนวน ๑๔ โครงการ เป็นจำนวนงบประมาณทั้งสิ้น ๒๔,๗๔๔,๘๙๕.๐๐ บาท (ยี่สิบสี่ล้านเจ็ดแสนสี่หมื่นสี่พันแปดร้อยเก้าสิบห้าบาทถ้วน) จำแนกรายรับเป็น ๒ ประเภท ดังนี้

๑) เงินสนับสนุนการวิจัย จำนวน ๑๐ โครงการ จำนวน ๑๘,๕๕๙,๘๒๕ บาท (สิบแปดล้านห้าแสนห้าหมื่นเก้าพันแปดร้อยยี่สิบห้าบาทถ้วน)

๒) เงินสนับสนุนการบริการวิชาการ จำนวน ๔ โครงการ จำนวน ๖,๑๘๕,๐๗๐ บาท (หกล้านหนึ่งแสนแปดหมื่นห้าพันเจ็ดสิบห้าบาทถ้วน)

โดยมีรายละเอียดตามตารางที่ ๑ ดังนี้

ตารางที่ ๑ การตั้งแผนงบประมาณรายจ่ายเงินรายได้ เพิ่มเติม ประจำปีงบประมาณ พ.ศ. ๒๕๖๘ กรณีได้รับงบประมาณสนับสนุนจากแหล่งทุนภายนอก ไตรมาสที่ ๓

| ประเภทรายรับ | คณะ/หน่วยงาน | ชื่อโครงการ | ผู้ให้ทุน | งบประมาณทั้งโครงการ | งบประมาณที่ตั้งไว้แล้ว | ขอตั้งงบประมาณเพิ่มเติม | รวม |
|---|--------------------------------|---|--|---------------------|------------------------|-------------------------|------------------|
| (๑) | (๒) | (๓) | (๔) | (๕) | (๖) | (๗) | (๘)= (๖)+ (๗) |
| ๑. เงินสนับสนุนการบริการวิชาการ | ๑.๑ กองบริการการศึกษา | ๑.๑.๑ โครงการพัฒนาคุณภาพการศึกษาการพัฒนาท้องถิ่นโดยมีสถาบันอุดมศึกษาเป็นพี่เลี้ยง | สำนักงานสภานโยบายการอุดมศึกษา วิทยาศาสตร์ วิจัยและนวัตกรรมแห่งชาติ | ๕,๐๐๐,๐๐๐ | - | ๕,๐๐๐,๐๐๐ | ๕,๐๐๐,๐๐๐ |
| | ๑.๒ ศูนย์เครื่องมือวิทยาศาสตร์ | ๑.๒.๑ โครงการสร้างมหาวิทยาลัยแม่ข่ายด้านมาตรฐานความปลอดภัยห้องปฏิบัติการ | สำนักงานการวิจัยแห่งชาติ (วช.) | ๒๒๐,๐๐๐ | - | ๒๒๐,๐๐๐ | ๒๒๐,๐๐๐ |
| | ๑.๓ สำนักงานพัฒนานักศึกษา | ๑.๓.๑ โครงการ Entrepreneurship Education เพื่อยกระดับนักศึกษาสู่การเป็นผู้ประกอบการด้านนวัตกรรมฯ | สำนักงานสภานโยบายการอุดมศึกษา วิทยาศาสตร์ วิจัยและนวัตกรรมแห่งชาติ | ๗๐๐,๐๐๐ | - | ๗๐๐,๐๐๐ | ๗๐๐,๐๐๐ |
| | | ๑.๓.๒ โครงการสนับสนุนการจัดบริการการแพทย์ฉุกเฉินทางบก (สพฉ.) | สถาบันการแพทย์ฉุกเฉินแห่งชาติ (สพฉ.) | ๒๖๕,๐๗๐ | - | ๒๖๕,๐๗๐ | ๒๖๕,๐๗๐ |
| รวม เงินสนับสนุนการบริการวิชาการ | | | | ๖,๑๘๕,๐๗๐ | - | ๖,๑๘๕,๐๗๐ | ๖,๑๘๕,๐๗๐ |
| ๒. เงินสนับสนุนการวิจัย | ๒.๑ คณะวิศวกรรมศาสตร์ | ๒.๑.๑ โครงการ “การพัฒนาโซเดียมไอออนคาปาซิเตอร์ชนิดน้ำประเภท Rocking Chair แบบยั่งยืน” | สำนักงานการวิจัยแห่งชาติ (วช.) | ๓๐๐,๐๐๐ | - | ๓๐๐,๐๐๐ | ๓๐๐,๐๐๐ |
| | | ๒.๑.๒ โครงการ “ฟื้นชีวิต คืนชีวา สร้างคุณค่าเมืองวาริน : การออกแบบนิเวศการเรียนรู้ของย่านเมืองเก่าวารินชำราบด้วยซอฟต์แวร์และทุนทางวัฒนธรรม” | สำนักงานสภานโยบายการอุดมศึกษา วิทยาศาสตร์ วิจัยและนวัตกรรมแห่งชาติ | ๒,๙๒๙,๓๖๔ | - | ๒,๙๒๙,๓๖๔ | ๒,๙๒๙,๓๖๔ |

| ประเภทรายรับ | คณะ/หน่วยงาน | ชื่อโครงการ | ผู้ให้ทุน | งบประมาณทั้งโครงการ | งบประมาณที่ตั้งไว้แล้ว | ขอตั้งงบประมาณเพิ่มเติม | รวม |
|--------------|-------------------------------|---|--|---------------------|------------------------|-------------------------|-----------------|
| (๑) | (๒) | (๓) | (๔) | (๕) | (๖) | (๗) | (๘) = (๖) + (๗) |
| | ๒.๒ โครงการอุทยานฯ | ๒.๒.๑ โครงการพัฒนาผลิตภัณฑ์สินค้าชุมชน (ตามแนวคูคลองวิทย์เพื่อโอท็อป) | สำนักงานปลัดกระทรวงการอุดมศึกษา ฯ | ๑,๘๔๐,๕๐๐ | - | ๑,๘๔๐,๕๐๐ | ๑,๘๔๐,๕๐๐ |
| | ๒.๓ สำนักงานส่งเสริมงานวิจัยฯ | ๒.๓.๑ โครงการยกระดับศักยภาพการบริหารจัดการทรัพย์สินทางปัญญาและถ่ายทอดเทคโนโลยี (TLO) มหาวิทยาลัยอุบลราชธานี ระยะที่ ๒ | สำนักงานปลัดกระทรวงการอุดมศึกษา ฯ | ๑,๗๕๐,๐๐๐ | - | ๑,๗๕๐,๐๐๐ | ๑,๗๕๐,๐๐๐ |
| | | ๒.๓.๒ โครงการยกระดับเศรษฐกิจชุมชนและสำนึกรัก (ษ์) ท้องถิ่นย่านเมืองเก่าอุบลราชธานีบนฐานอัตลักษณ์ห้วยผวนธ | หน่วยบริหารและจัดการทุนด้านการพัฒนาระดับพื้นที่ (บพท.) | ๙๖๐,๖๘๒ | - | ๙๖๐,๖๘๒ | ๙๖๐,๖๘๒ |
| | | ๒.๓.๓ โครงการวิจัยการพัฒนาพื้นที่เพื่อแก้ไขปัญหาความยากจนจังหวัดอุบลราชธานี ระยะที่ ๒ ปีที่ ๒ | หน่วยบริหารและจัดการทุนด้านการพัฒนาระดับพื้นที่ (บพท.) | ๑,๕๕๙,๒๔๒ | - | ๑,๕๕๙,๒๔๒ | ๑,๕๕๙,๒๔๒ |
| | | ๒.๓.๔ โครงการวิจัยการพัฒนาพื้นที่เพื่อแก้ไขปัญหาความยากจนบนฐานเศรษฐกิจชุมชนจังหวัดอุบลราชธานี ระยะที่ ๑ ปีที่ ๓ | หน่วยบริหารและจัดการทุนด้านการพัฒนาระดับพื้นที่ (บพท.) | ๔,๙๒๒,๔๓๗ | - | ๔,๙๒๒,๔๓๗ | ๔,๙๒๒,๔๓๗ |
| | | ๒.๓.๕ โครงการวิจัยการพัฒนาพื้นที่เพื่อแก้ไขปัญหาความยากจนบนฐานเศรษฐกิจชุมชนจังหวัดอำนาจเจริญ ระยะที่ ๒ ปีที่ ๒ | หน่วยบริหารและจัดการทุนด้านการพัฒนาระดับพื้นที่ (บพท.) | ๑,๕๒๗,๕๐๐ | - | ๑,๕๒๗,๕๐๐ | ๑,๕๒๗,๕๐๐ |
| | | ๒.๓.๖ โครงการวิจัยการพัฒนาพื้นที่เพื่อแก้ไขปัญหาความยากจนบนฐานเศรษฐกิจชุมชนจังหวัดอำนาจเจริญ ระยะที่ ๒ ปีที่ ๓ | หน่วยบริหารและจัดการทุนด้านการพัฒนาระดับพื้นที่ (บพท.) | ๑,๙๔๓,๑๐๐ | - | ๑,๙๔๓,๑๐๐ | ๑,๙๔๓,๑๐๐ |

| ประเภทรายรับ | คณะ/หน่วยงาน | ชื่อโครงการ | ผู้ให้ทุน | งบประมาณทั้งโครงการ | งบประมาณที่ตั้งไว้แล้ว | ขอตั้งงบประมาณเพิ่มเติม | รวม |
|--------------------------|--------------|---|--|---------------------|------------------------|-------------------------|---------------|
| (๑) | (๒) | (๓) | (๔) | (๕) | (๖) | (๗) | (๘)= (๖)+ (๗) |
| | | ๒.๓.๗ โครงการวิจัยการสืบสานและต่อยอดทุนทางวัฒนธรรมโขงเจียมเพื่อพัฒนาเศรษฐกิจชุมชน | หน่วยบริหารและจัดการทุนด้านการพัฒนาระดับพื้นที่ (บพท.) | ๘๒๗,๐๐๐ | - | ๘๒๗,๐๐๐ | ๘๒๗,๐๐๐ |
| รวม เงินสนับสนุนการวิจัย | | | | ๑๘,๕๕๙,๘๒๕ | - | ๑๘,๕๕๙,๘๒๕ | ๑๘,๕๕๙,๘๒๕ |
| รวมเงินเป็นจำนวนทั้งสิ้น | | | | ๒๔,๗๔๔,๘๙๕ | | ๒๔,๗๔๔,๘๙๕ | ๒๔,๗๔๔,๘๙๕ |

จากผลการดำเนินงานการขออนุมัติตั้งแผนงบประมาณรายจ่ายเงินรายได้เพิ่มเติม ประจำปีงบประมาณ พ.ศ. ๒๕๖๘ ตั้งแต่สิ้นไตรมาสที่ ๑ ถึง สิ้นไตรมาสที่ ๓ มีการตั้งแผนงบประมาณรายจ่ายเป็นเงินรวมทั้งสิ้น ๔๙,๕๙๔,๖๗๐.๕๑ (สี่สิบล้านเก้าพันห้าแสนเก้าหมื่นสี่พันหกกร้อยเจ็ดสิบบาทห้าสิบบาทห้าสตางค์) โดยจำแนกตามรายรับเป็น ๓ ประเภท ดังนี้

๑. เงินบริจาคหรือเงินทุนการศึกษา เป็นเงิน ๑,๔๘๓,๓๗๔.๕๑ บาท (หนึ่งล้านสี่แสนแปดหมื่นสามพันสามกร้อยเจ็ดสิบสี่บาทห้าสิบบาทห้าสตางค์)
๒. เงินสนับสนุนการวิจัย เป็นเงิน ๒๒,๐๐๐,๓๙๐.๐๐ (ยี่สิบล้านสามกร้อยเก้าสิบบาทถ้วน)
๓. เงินสนับสนุนการบริการวิชาการ เป็นเงิน ๒๖,๑๑๐,๙๐๖.๐๐ บาท (ยี่สิบล้านหนึ่งแสนหนึ่งหมื่นเก้าร้อยหกบาทถ้วน)

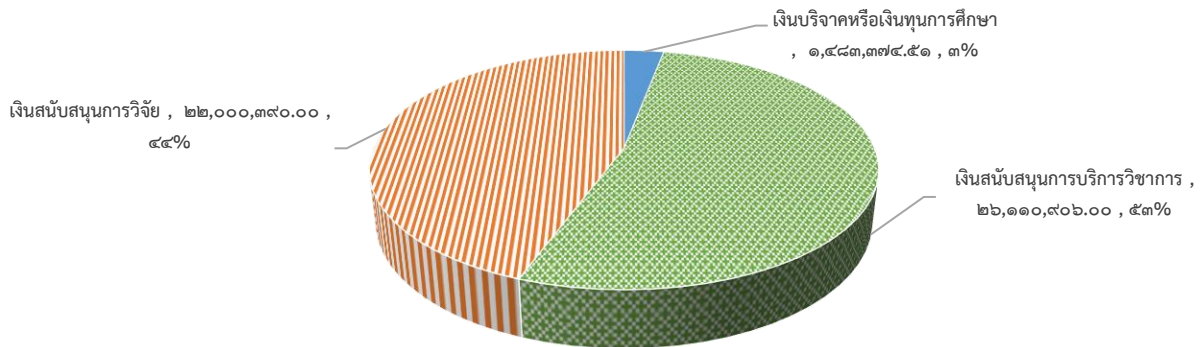

แผนภาพที่ ๑ การตั้งแผนงบประมาณรายจ่ายเงินรายได้ เพิ่มเติม ประจำปีงบประมาณ พ.ศ. ๒๕๖๘ อนุมัติได้รับงบประมาณสนับสนุนจากแหล่งทุนภายนอก ไตรมาสที่ ๑ ถึง ไตรมาสที่ ๓ จำแนกตามประเภทรายรับ

เมื่อเปรียบเทียบการตั้งแผนงบประมาณรายจ่ายเงินรายได้ เพิ่มเติม ในช่วงเวลาเดียวกันของปีงบประมาณ พ.ศ. ๒๕๖๘ กับปีงบประมาณ พ.ศ. ๒๕๖๗ อนุมัติได้รับงบประมาณสนับสนุนจากแหล่งทุนภายนอก สิ้นไตรมาสที่ ๑ ถึง ไตรมาสที่ ๓ พบว่า ปีงบประมาณ พ.ศ. ๒๕๖๘ ได้รับงบประมาณสนับสนุนจากแหล่งทุนภายนอก **เพิ่มขึ้น** เป็นเงิน ๒๖,๐๒๑,๐๖๒.๐๙ บาท (ยี่สิบล้านหนึ่งแสนหนึ่งพันหกกร้อยสองบาทเก้าสตางค์) คิดเป็นร้อยละ ๑๑๐.๓๘ จำแนกประเภทงบประมาณที่ได้รับการสนับสนุนออกเป็น ๓ ประเภท รายละเอียดตามตารางที่ ๒

ตารางที่ ๒ สรุปเปรียบเทียบการตั้งแผนงบประมาณรายจ่ายเงินรายได้ เพิ่มเติม ระหว่างปีงบประมาณ พ.ศ. ๒๕๖๗ กับปีงบประมาณ พ.ศ. ๒๕๖๘ ไตรมาสที่ ๑ ถึงไตรมาสที่ ๓ จำแนกประเภทงบประมาณที่ได้รับการสนับสนุนแบ่งออกเป็น ๓ ประเภท

| ประเภท | ปีงบประมาณ พ.ศ. ๒๕๖๗ | ปีงบประมาณ พ.ศ. ๒๕๖๘ | เปรียบเทียบ ปี ๒๕๖๗ กับ ปี ๒๕๖๘ | คิดเป็นร้อยละ | สัญลักษณ์ |
|----------------------------------|----------------------|----------------------|---------------------------------|-----------------|-----------|
| (๑) | (๒) | (๓) | (๔)=(๓)-(๒) | (๕)=(๔)*๑๐๐/(๒) | (๖) |
| ๑. เงินบริจาคหรือเงินทุนการศึกษา | ๒๒๘,๗๗๐.๐๐ | ๑,๔๘๓,๓๗๔.๕๑ | ๑,๒๕๔,๖๐๔.๕๑ | ๕๔๘.๔๑ | ▲ |
| ๒. เงินสนับสนุนการวิจัย | ๙,๔๖๘,๐๕๐.๓๒ | ๒๒,๐๐๐,๓๙๐.๐๐ | ๑๒,๕๓๒,๓๓๙.๖๘ | ๑๓๒.๓๖ | ▲ |
| ๓. เงินสนับสนุนการบริการวิชาการ | ๑๓,๘๗๖,๗๘๘.๑๐ | ๒๖,๑๑๐,๙๐๖.๐๐ | ๑๒,๒๓๔,๑๑๗.๙๐ | ๘๘.๑๖ | ▲ |
| รวมเป็นเงินทั้งสิ้น | ๒๓,๕๗๓,๖๐๘.๔๒ | ๔๙,๕๙๔,๖๗๐.๕๑ | ๒๖,๐๒๑,๐๖๒.๐๙ | ๑๑๐.๓๘ | ▲ |

จำแนกประเภทงบประมาณที่ได้รับการสนับสนุนเป็นรายไตรมาส มีการตั้งแผนงบประมาณรายจ่ายเงินรายได้เพิ่มเติมในภาพรวม **เพิ่มขึ้น** เป็นเงิน ๒๖,๐๒๑,๐๖๒.๐๙ บาท (ยี่สิบหกล้านบาทสองหมื่นหนึ่งพันหกสิบสองบาท-เก้าสตางค์) คิดเป็นร้อยละ ๑๑๐.๓๘ โดยมีรายละเอียด ดังนี้

๑. ไตรมาสที่ ๑ ปีงบประมาณ พ.ศ. ๒๕๖๘ เป็นเงิน ๑,๔๕๔,๘๖๖.๐๕ บาท เมื่อเทียบกับปีงบประมาณ พ.ศ. ๒๕๖๗ เป็นเงิน ๒,๘๐๗,๐๙๙.๙๘ บาท พบว่า การตั้งแผนงบประมาณรายจ่ายเงินรายได้ เพิ่มเติมระหว่างปีงบประมาณ พ.ศ. ๒๕๖๘ **ลดลง** เป็นเงิน ๑,๓๕๒,๒๓๓.๙๓ บาท คิดเป็นร้อยละ ๔๘.๑๗

๒. ไตรมาสที่ ๒ ปีงบประมาณ พ.ศ. ๒๕๖๘ เป็นเงิน ๒๓,๓๙๔,๙๐๙.๔๖ บาท เมื่อเทียบกับปีงบประมาณ พ.ศ. ๒๕๖๗ เป็นเงิน ๖,๔๗๘,๓๔๐.๓๓ บาท พบว่า การตั้งแผนงบประมาณรายจ่าย เงินรายได้เพิ่มเติม ระหว่างปีงบประมาณ พ.ศ. ๒๕๖๗ **เพิ่มขึ้น** เป็นเงิน ๑๖,๙๑๖,๕๖๙.๑๓ บาท คิดเป็นร้อยละ ๒๖๑.๑๓

๓. ไตรมาสที่ ๓ ปีงบประมาณ พ.ศ. ๒๕๖๘ เป็นเงิน ๒๔,๗๔๔,๘๙๕.๐๐ บาท เมื่อเทียบกับปีงบประมาณ พ.ศ. ๒๕๖๗ เป็นเงิน ๑๔,๒๘๘,๑๖๘.๑๑ บาท พบว่า การตั้งแผนงบประมาณรายจ่าย เงินรายได้เพิ่มเติม ระหว่างปีงบประมาณ พ.ศ. ๒๕๖๗ **เพิ่มขึ้น** เป็นเงิน ๑๐,๔๕๖,๗๒๖.๘๙ บาท คิดเป็นร้อยละ ๗๓.๑๘ รายละเอียดตามตารางที่ ๓ และแผนภาพที่ ๒

ตารางที่ ๓ สรุปเปรียบเทียบการตั้งแผนงบประมาณรายจ่ายเงินรายได้ เพิ่มเติม ระหว่างปีงบประมาณ พ.ศ. ๒๕๖๘ กับปีงบประมาณ พ.ศ. ๒๕๖๗ กรณีได้รับงบประมาณสนับสนุนจากแหล่งทุนภายนอก จำแนกตามรายไตรมาส

| ไตรมาส/ ปีงบประมาณ | ปีงบประมาณ พ.ศ. ๒๕๖๗ | ปีงบประมาณ พ.ศ. ๒๕๖๘ | เปรียบเทียบ ปี ๒๕๖๘ กับ ปี ๒๕๖๗ | คิดเป็นร้อยละ | สัญลักษณ์ |
|----------------------------|-------------------------|-------------------------|---------------------------------------|-----------------|-----------|
| (๑) | (๒) | (๓) | (๔)=(๓)-(๒) | (๕)=(๔)*๑๐๐/(๒) | (๖) |
| ไตรมาส ๑ | ๒,๘๐๗,๐๙๙.๙๘ | ๑,๔๕๔,๘๖๖.๐๕ | -๑,๓๕๒,๒๓๓.๙๓ | -๔๘.๑๗ | ▼ |
| ไตรมาส ๒ | ๖,๔๗๘,๓๔๐.๓๓ | ๒๓,๓๙๔,๙๐๙.๔๖ | ๑๖,๙๑๖,๕๖๙.๑๓ | ๒๖๑.๑๓ | ▲ |
| ไตรมาส ๓ | ๑๔,๒๘๘,๑๖๘.๑๑ | ๒๔,๗๔๔,๘๙๕.๐๐ | ๑๐,๔๕๖,๗๒๖.๘๙ | ๗๓.๑๘ | ▲ |
| รวมเป็นเงินทั้งสิ้น | ๒๓,๕๗๓,๖๐๘.๔๒ | ๔๙,๕๙๔,๖๗๐.๕๑ | ๒๖,๐๒๑,๐๖๒.๐๙ | ๑๑๐.๓๘ | ▲ |

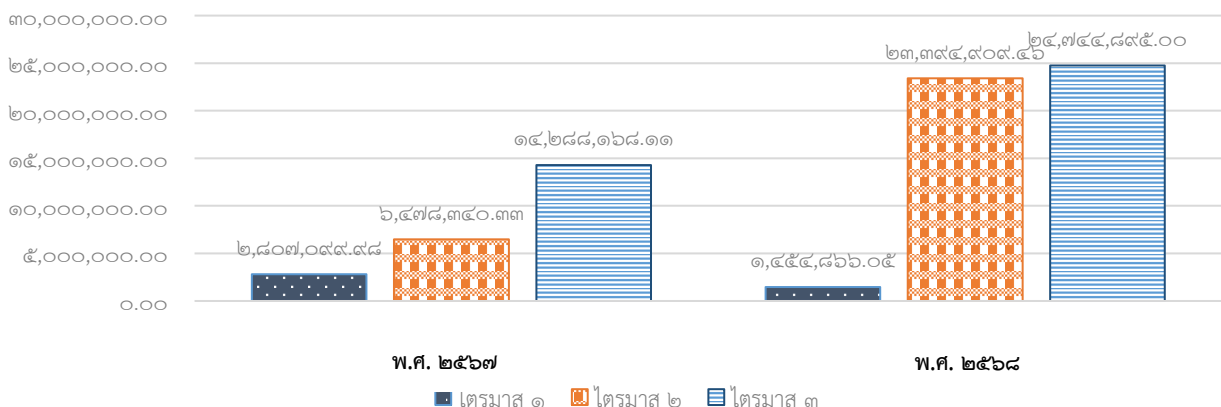

แผนภาพที่ ๒ สรุปเปรียบเทียบการตั้งแผนงบประมาณรายจ่ายเงินรายได้เพิ่มเติม ระหว่างปีงบประมาณ พ.ศ. ๒๕๖๘ กับปีงบประมาณ พ.ศ. ๒๕๖๗ กรณีได้รับงบประมาณสนับสนุนจากแหล่งทุนภายนอก จำแนกตามรายไตรมาส

กองแผนงานได้ดำเนินการตรวจสอบแผนการใช้จ่ายงบประมาณโครงการที่คณะ/วิทยาลัย/สำนัก
ขออนุมัติการตั้งแผนงบประมาณรายจ่ายเพิ่มเติม กรณีได้รับงบประมาณสนับสนุนจากแหล่งทุนภายนอก ระหว่าง
ไตรมาส ๑ ถึงไตรมาสที่ ๓ มีจำนวนโครงการทั้งสิ้น ๕๗ โครงการ งบประมาณทั้งสิ้น ๔๙,๕๙๔,๖๗๐.๕๑ บาท
ซึ่งมีโครงการที่ดำเนินงานแล้วเสร็จจำนวน ๓๑ โครงการ ใช้งบประมาณจำนวน ๕,๖๑๒,๔๘๗.๐๐ บาท
มีงบประมาณคงเหลือจากการดำเนินโครงการแล้วเสร็จจำนวน ๒๗,๐๑๐.๐๐ บาท และมีโครงการที่อยู่ระหว่างการ
ดำเนินโครงการและเบิกจ่ายงบประมาณ จำนวน ๒๖ โครงการ ใช้งบประมาณจำนวน ๑๑,๖๕๐,๐๔๙.๗๐ บาท
อยู่ระหว่างการเบิกจ่ายงบประมาณจำนวน ๓๒,๓๐๕,๑๘๐.๘๑ บาท ข้อมูลผลการเบิกจ่าย ณ วันที่ ๗ กรกฎาคม
๒๕๖๘ โดยสามารถสรุปจำนวนโครงการ และผลการเบิกจ่ายงบประมาณ พอสังเขปรายละเอียดตามรางที่ ๔

ตารางที่ ๔ สรุปจำนวนโครงการ และผลการเบิกจ่ายงบประมาณ ประจำปีงบประมาณ พ.ศ. ๒๕๖๘ กรณีโครงการที่ได้รับงบประมาณสนับสนุนจากแหล่งทุนภายนอก
ณ สิ้นไตรมาส ๑-๓

| ไตรมาส | ชื่อโครงการ | ขอตั้งงบประมาณเพิ่มเติม (บาท) | ดำเนินโครงการแล้วเสร็จ (บาท) | | | อยู่ระหว่างการดำเนินโครงการและเบิกจ่าย (บาท) | | | รวมงบประมาณเป็นจำนวนทั้งสิ้น (บาท) | | |
|----------|---|-------------------------------|------------------------------|---------|-----------------|--|---------------|-----------------|------------------------------------|---------------|-----------------|
| | | | เบิกจ่าย | คงเหลือ | จำนวน (โครงการ) | เบิกจ่าย | คงเหลือ | จำนวน (โครงการ) | เบิกจ่าย | คงเหลือ | จำนวน (โครงการ) |
| (๑) | (๒) | (๓) | (๔) | (๕) | (๖) | (๗) | (๘) | (๙) | (๑๐)=(๔+๗) | (๑๑)=(๕+๘) | (๑๒)=(๖+๙) |
| ไตรมาส ๑ | ๑. โครงการนักศึกษาคนพิการ | ๔๔,๓๔๐.๐๐ | ๔๔,๓๔๐.๐๐ | - | ๑ | - | - | - | ๔๔,๓๔๐.๐๐ | - | ๑ |
| | ๒. โครงการบริหารจัดการ กยศ. มหาวิทยาลัยอุบลราชธานี | ๓๕๕,๑๗๖.๐๕ | - | - | - | ๓๕๕,๑๗๖.๐๕ | ๓๓,๖๙๘.๘๕ | ๑ | ๓๒๑,๔๗๗.๒๐ | ๓๓,๖๙๘.๘๕ | ๑ |
| | ๓. โครงการสร้างนวัตกรรมสถาน รศ.ดร.สมจิตต์ ยืดเศรษณี | ๗๗,๖๐๐.๐๐ | - | - | - | ๒๑,๒๕๐.๐๐ | ๕๖,๓๕๐.๐๐ | ๑ | ๒๑,๒๕๐.๐๐ | ๕๖,๓๕๐.๐๐ | ๑ |
| | ๔. โครงการหลักสูตร “วิศวกรรมยานยนต์ ไฟฟ้าสมัยใหม่ (Modern Electric Vehicle Engineering)” | ๑๔๐,๐๐๐.๐๐ | - | - | - | ๑๒๖,๐๐๐.๐๐ | ๑๔,๐๐๐.๐๐ | ๑ | ๑๒๖,๐๐๐.๐๐ | ๑๔,๐๐๐.๐๐ | ๑ |
| | ๕. โครงการเครื่องล้างหัวผักกาดดอง แบบต่อเนื่องที่ควบคุมด้วยระบบอัตโนมัติ | ๗๙๕,๐๐๐.๐๐ | - | - | - | ๕๕๖,๕๐๐.๐๐ | ๒๓๘,๕๐๐.๐๐ | ๑ | ๕๕๖,๕๐๐.๐๐ | ๒๓๘,๕๐๐.๐๐ | ๑ |
| | ๖. โครงการวิจัยการอนุรักษ์และใช้ประโยชน์ มันทันบ้านในเขตจังหวัดอุบลราชธานี (UBN) และศรีสะเกษ (SSK): ปีที่ ๑ | ๔๒,๗๕๐.๐๐ | - | - | - | ๗,๘๘๐.๐๐ | ๓๔,๘๗๐.๐๐ | ๑ | ๗,๘๘๐.๐๐ | ๓๔,๘๗๐.๐๐ | ๑ |
| ไตรมาส ๒ | ๗. โครงการก่อสร้างอนุสรณ์สถานรองศาสตราจารย์ ดร.วราพงษ์ สุริยภัทร | ๑,๐๐๖,๒๕๘.๔๖ | - | - | - | ๑๔๙,๒๖๕.๐๐ | ๘๕๖,๙๙๓.๔๖ | ๑ | ๑๔๙,๒๖๕.๐๐ | ๘๕๖,๙๙๓.๔๖ | ๑ |
| | ๘. โครงการการให้บริการสถานที่สอบวัดความรู้ทั่วไปด้วยระบบอิเล็กทรอนิกส์ (ก.พ.) | ๒,๐๑๔,๘๗๕.๐๐ | - | - | - | ๑,๘๖๗,๐๔๖.๐๐ | ๑๔๗,๘๒๙.๐๐ | ๑ | ๑,๘๖๗,๐๔๖.๐๐ | ๑๔๗,๘๒๙.๐๐ | ๑ |
| | ๙. โครงการเพิ่มและพัฒนาเพื่อยกระดับทักษะต่างๆ ทางวิชาการเพื่อพัฒนาคุณภาพการศึกษา | ๑๔,๕๗๔,๐๐๐.๐๐ | - | - | - | - | ๑๔,๕๗๔,๐๐๐.๐๐ | ๑ | - | ๑๔,๕๗๔,๐๐๐.๐๐ | ๑ |

| ไตรมาส | ชื่อโครงการ | ขอตั้งงบประมาณเพิ่มเติม (บาท) | ดำเนินโครงการแล้วเสร็จ (บาท) | | | อยู่ระหว่างการดำเนินโครงการและเบิกจ่าย (บาท) | | | รวมงบประมาณเป็นจำนวนทั้งสิ้น (บาท) | | |
|--------|--|-------------------------------|------------------------------|-----------|-----------------|--|------------|-----------------|------------------------------------|------------|-----------------|
| | | | เบิกจ่าย | คงเหลือ | จำนวน (โครงการ) | เบิกจ่าย | คงเหลือ | จำนวน (โครงการ) | เบิกจ่าย | คงเหลือ | จำนวน (โครงการ) |
| (๑) | (๒) | (๓) | (๔) | (๕) | (๖) | (๗) | (๘) | (๙) | (๑๐)=(๔+๗) | (๑๑)=(๕+๘) | (๑๒)=(๔+๗) |
| | ๑๐. โครงการเรียนรู้ตลอดชีวิตและพัฒนาทักษะเพื่ออนาคต (Upskill/Reskill) | ๖๐,๐๐๐.๐๐ | ๖๐,๐๐๐.๐๐ | - | ๑ | | | | ๖๐,๐๐๐.๐๐ | - | ๑ |
| | ๑๑.โครงการเรียนรู้ตลอดชีวิตและพัฒนาทักษะเพื่ออนาคต (Upskill/Reskill) เงินงวดที่ ๒ | ๑๒๐,๐๐๐.๐๐ | - | - | - | - | ๑๒๐,๐๐๐.๐๐ | ๑ | - | ๑๒๐,๐๐๐.๐๐ | ๑ |
| | ๑๒.โครงการจัดตั้งศูนย์ความเป็นเลิศ_แหล่งทุนภายนอก | ๒๗๗,๙๖๑.๐๐ | - | - | - | ๒๒๗,๑๓๐.๖๐ | ๕๐,๘๓๐.๔๐ | ๑ | ๒๒๗,๑๓๐.๖๐ | ๕๐,๘๓๐.๔๐ | ๑ |
| | ๑๓.โครงการ “กิจกรรมพัฒนาเทคโนโลยีที่เหมาะสมสำหรับเกษตรกรแปรรูปของชุมชน” | ๒๒๔,๐๐๐.๐๐ | - | - | - | ๑๕๖,๘๐๐.๐๐ | ๖๗,๒๐๐.๐๐ | ๑ | ๑๕๖,๘๐๐.๐๐ | ๖๗,๒๐๐.๐๐ | ๑ |
| | ๑๔. โครงการกิจกรรมพัฒนาสถานประกอบการผ่านกลไกศูนย์ปฏิบัติการอุตสาหกรรม | ๑๓๐,๐๐๐.๐๐ | ๑๑๗,๐๐๐.๐๐ | ๑๓,๐๐๐.๐๐ | ๑ | - | - | - | ๑๑๗,๐๐๐.๐๐ | ๑๓,๐๐๐.๐๐ | ๑ |
| | ๑๕. โครงการบริการวิชาการหลักสูตรระยะสั้น “พัฒนาทักษะและความเชี่ยวชาญของกำลังคน ด้านยานยนต์ไฟฟ้าในประเทศไทย ภายใต้ชุดวิชาการระบบการควบคุมการทำงานแบตเตอรี่” | ๑๔๐,๐๐๐.๐๐ | ๑๒๖,๐๐๐.๐๐ | ๑๔,๐๐๐.๐๐ | ๑ | - | - | - | ๑๒๖,๐๐๐.๐๐ | ๑๔,๐๐๐.๐๐ | ๑ |
| | ๑๖. โครงการดนตรีไทย ครั้งที่ ๔๗ | ๓๕,๐๐๐.๐๐ | ๓๕,๐๐๐.๐๐ | - | ๑ | | | | ๓๕,๐๐๐.๐๐ | - | ๑ |
| | ๑๗. โครงการกิจกรรมการยกระดับและสร้างมูลค่าเพิ่มผลิตภัณฑ์เกษตรแปรรูปด้วยเทคโนโลยีและนวัตกรรม (พืชเศรษฐกิจ) ประจำปีงบประมาณ พ.ศ. ๒๕๖๘ | ๒,๒๑๐,๐๐๐.๐๐ | - | - | - | ๑,๙๘๙,๐๐๐.๐๐ | ๒๒๑,๐๐๐.๐๐ | ๑ | ๑,๙๘๙,๐๐๐.๐๐ | ๒๒๑,๐๐๐.๐๐ | ๑ |
| | ๑๘. โครงการกระบวนการวิเคราะห์ Big Data ของภาพถ่ายดาวเทียม เพื่อสร้างแบบจำลอง | ๔๐,๐๐๐.๐๐ | ๔๐,๐๐๐.๐๐ | - | ๑ | | | | ๔๐,๐๐๐.๐๐ | - | ๑ |

| ไตรมาส | ชื่อโครงการ | ขอตั้งงบประมาณเพิ่มเติม (บาท) | ดำเนินโครงการแล้วเสร็จ (บาท) | | | อยู่ระหว่างการดำเนินโครงการและเบิกจ่าย (บาท) | | | รวมงบประมาณเป็นจำนวนทั้งสิ้น (บาท) | | |
|--------|---|-------------------------------|------------------------------|---------|-----------------|--|---------|-----------------|------------------------------------|------------|-----------------|
| | | | เบิกจ่าย | คงเหลือ | จำนวน (โครงการ) | เบิกจ่าย | คงเหลือ | จำนวน (โครงการ) | เบิกจ่าย | คงเหลือ | จำนวน (โครงการ) |
| (๑) | (๒) | (๓) | (๔) | (๕) | (๖) | (๗) | (๘) | (๙) | (๑๐)=(๔+๗) | (๑๑)=(๕+๘) | (๑๒)=(๖+๙) |
| | เชิงพื้นที่ทำนายการเกิดโรคเมลิออยด์ และ เชื้อ Burkholderia pseudomallei จังหวัด อุบลราชธานี | | | | | | | | | | |
| | ๑๙. โครงการค้นหาสารสกัดจากผลิตภัณฑ์ธรรมชาติที่มีศักยภาพในการยับยั้งเอนไซม์ GyrB ของเชื้อวัณโรคเพื่อใช้ต้านวัณโรคด้วยยาชนิดรุนแรงมาก | ๖๘,๘๐๐.๐๐ | ๖๘,๘๐๐.๐๐ | - | ๑ | - | - | - | ๖๘,๘๐๐.๐๐ | - | ๑ |
| | ๒๐. การค้นหาสารสกัดจากผลิตภัณฑ์ธรรมชาติที่มีศักยภาพในการยับยั้งเอนไซม์ InhA และ PknB ของเชื้อวัณโรคเพื่อใช้ต้านวัณโรคด้วยยาหลายขนาน | ๑๔๒,๔๐๐.๐๐ | ๑๔๒,๔๐๐.๐๐ | - | ๑ | - | - | - | ๑๔๒,๔๐๐.๐๐ | - | ๑ |
| | ๒๑. โครงการประเมินศักยภาพและเสถียรภาพการให้ผลผลิตของต้นแบบสายพันธุ์ข้าวเจ้าหอมปรับปรุงทนน้ำท่วมฉับพลันต้านทานโรคไหม้และโรคขอบใบแห้งเพื่อการเพาะปลูกในพื้นที่ราบลุ่มอาศัยน้ำฝน | ๑๐๗,๘๐๐.๐๐ | ๑๐๗,๘๐๐.๐๐ | - | ๑ | - | - | - | ๑๐๗,๘๐๐.๐๐ | - | ๑ |
| | ๒๒. โครงการผลิตข้าวในระบบโรงงานผลิตพืชเพื่อให้มีสารสำคัญสูง และการนำไปใช้ประโยชน์ | ๔๐,๐๐๐.๐๐ | ๔๐,๐๐๐.๐๐ | - | ๑ | - | - | - | ๔๐,๐๐๐.๐๐ | - | ๑ |
| | ๒๓. โครงการพัฒนาชุดตรวจทางน้ำเหลืองวิทยาเพื่อการวินิจฉัยโรคพยาธิใบไม้ตับ | ๒๔,๘๐๐.๐๐ | ๒๔,๘๐๐.๐๐ | - | ๑ | - | - | - | ๒๔,๘๐๐.๐๐ | - | ๑ |
| | ๒๔. โครงการพัฒนานวัตกรรมการและระบบการจัดการความปลอดภัยทางการท่องเที่ยวและแอปพลิเคชันเกมส์ส่งเสริมท่องเที่ยวเพื่อรองรับสังคมสูงวัย | ๑๑๓,๓๐๐.๐๐ | ๑๑๓,๓๐๐.๐๐ | - | ๑ | - | - | - | ๑๑๓,๓๐๐.๐๐ | - | ๑ |

| ไตรมาส | ชื่อโครงการ | ขอตั้งงบประมาณเพิ่มเติม (บาท) | ดำเนินโครงการแล้วเสร็จ (บาท) | | | อยู่ระหว่างการดำเนินโครงการและเบิกจ่าย (บาท) | | | รวมงบประมาณเป็นจำนวนทั้งสิ้น (บาท) | | |
|--------|--|-------------------------------|------------------------------|---------|-----------------|--|-----------|-----------------|------------------------------------|------------|-----------------|
| | | | เบิกจ่าย | คงเหลือ | จำนวน (โครงการ) | เบิกจ่าย | คงเหลือ | จำนวน (โครงการ) | เบิกจ่าย | คงเหลือ | จำนวน (โครงการ) |
| (๑) | (๒) | (๓) | (๔) | (๕) | (๖) | (๗) | (๘) | (๙) | (๑๐)=(๔+๗) | (๑๑)=(๕+๘) | (๑๒)=(๔+๗) |
| | ๒๕. โครงการพัฒนาระบบการจัดการโลจิสติกส์และห่วงโซ่อุปทานด้านการท่องเที่ยวอัจฉริยะ | ๕๐,๑๐๐.๐๐ | ๕๐,๑๐๐.๐๐ | - | ๑ | - | - | - | ๕๐,๑๐๐.๐๐ | - | ๑ |
| | ๒๖. โครงการพัฒนาสายพันธุ์ข้าวเหนียวหอม ไม้ไวต่อช่วงแสง ทนทานต่อสภาพเครียดหลายลักษณะโดยใช้เครื่องหมายโมเลกุลช่วยคัดเลือกเพื่อพื้นที่ปลูกข้าวอาศัยน้ำฝนในภาคตะวันออกเฉียงเหนือ | ๘๙,๑๐๐.๐๐ | ๘๙,๑๐๐.๐๐ | - | ๑ | | | | ๘๙,๑๐๐.๐๐ | - | ๑ |
| | ๒๗. โครงการพัฒนาห่วงโซ่อุปทานด้านการท่องเที่ยวสำหรับแหล่งท่องเที่ยวใหม่ในอนุภูมิภาคแม่น้ำโขง | ๔๓,๗๐๐.๐๐ | - | - | - | - | ๔๓,๗๐๐.๐๐ | ๑.๐๐ | - | ๔๓,๗๐๐.๐๐ | ๑ |
| | ๒๘. โครงการพัฒนาอุปกรณ์ฉีดยาด้วยลำเจ็ทแบบไม่ใช้เข็มสำหรับฟาร์มสุกร | ๑๑๖,๒๐๐.๐๐ | ๑๑๖,๒๐๐.๐๐ | - | ๑ | - | - | - | ๑๑๖,๒๐๐.๐๐ | - | ๑ |
| | ๒๙. โครงการศึกษาคุณสมบัติทางเคมีและเคมีกายภาพเพื่อจัดทำมาตรฐานวัตถุดิบและสารสกัดเห็ดรังแหงหายา | ๔๐,๐๐๐.๐๐ | ๔๐,๐๐๐.๐๐ | - | ๑ | - | - | - | ๔๐,๐๐๐.๐๐ | - | ๑ |
| | ๓๐. โครงการศึกษาผลกระทบต่อระบบประสาทของเห็ดรังแหงและการพัฒนาผลิตภัณฑ์เห็ดรังแหงรูปแบบเม็ดแตกตัวไว้ในช่องปากสำหรับผู้สูงอายุ | ๘๐,๐๐๐.๐๐ | ๘๐,๐๐๐.๐๐ | - | ๑ | - | - | - | ๘๐,๐๐๐.๐๐ | - | ๑ |
| | ๓๑. โครงการศึกษาฤทธิ์ต้านเบาหวานและฤทธิ์ปกป้องไตของสารสกัดชมพูทับทิมจันทร์ | ๓๕,๖๐๐.๐๐ | ๓๕,๖๐๐.๐๐ | - | ๑ | - | - | - | ๓๕,๖๐๐.๐๐ | - | ๑ |

| ไตรมาส | ชื่อโครงการ | ขอตั้งงบประมาณเพิ่มเติม (บาท) | ดำเนินโครงการแล้วเสร็จ (บาท) | | | อยู่ระหว่างการดำเนินโครงการและเบิกจ่าย (บาท) | | | รวมงบประมาณเป็นจำนวนทั้งสิ้น (บาท) | | |
|--------|--|-------------------------------|------------------------------|---------|-----------------|--|------------|-----------------|------------------------------------|------------|-----------------|
| | | | เบิกจ่าย | คงเหลือ | จำนวน (โครงการ) | เบิกจ่าย | คงเหลือ | จำนวน (โครงการ) | เบิกจ่าย | คงเหลือ | จำนวน (โครงการ) |
| (๑) | (๒) | (๓) | (๔) | (๕) | (๖) | (๗) | (๘) | (๙) | (๑๐)=(๔+๗) | (๑๑)=(๕+๘) | (๑๒)=(๔+๗) |
| | ๓๒. โครงการหาค่าที่เหมาะสมทางวิศวกรรม เพื่อการพัฒนานวัตกรรมโรงงานผลิตพีซี บั้วกระดับครัวเรือนสำหรับสังคมสูงวัย | ๗๖,๕๐๐.๐๐ | ๗๖,๕๐๐.๐๐ | - | ๑ | - | - | - | ๗๖,๕๐๐.๐๐ | - | ๑ |
| | ๓๓. โครงการออกแบบและสร้างเครื่องตรวจวัดทางแสงสำหรับตรวจวัดสารอะพลา ทอกซินปี ๑ ปนเปื้อนในตัวอย่างผลผลิตทางการเกษตร | ๓๒,๐๐๐.๐๐ | ๓๒,๐๐๐.๐๐ | - | ๑ | - | - | - | ๓๒,๐๐๐.๐๐ | - | ๑ |
| | ๓๔. โครงการการยกระดับ SMEs ของภาค ตะวันออกเฉียงเหนือ ตอนล่าง ๒ ไปเป็น ธุรกิจฐานนวัตกรรม (IDEs) ขนาดใหญ่ ด้าน กลไกการวิจัย นวัตกรรม และการบ่มเพาะ ธุรกิจ | ๙๖๖,๘๑๕.๐๐ | - | - | - | ๗๘,๐๐๐.๐๐ | ๘๘๘,๘๑๕.๐๐ | ๑ | ๗๘,๐๐๐.๐๐ | ๘๘๘,๘๑๕.๐๐ | ๑ |
| | ๓๕. โครงการเซนเซอร์ทางแสงในตัวเองแบบ ใหม่ที่อาศัยพอลิเมอร์ที่มีรอยประทับบนฐาน วัสดุโครงข่ายโลหะอินทรีย์นาโนสำหรับ ตรวจวัดสารอะพลาทอกซินปี ๑ ปนเปื้อนใน ตัวอย่างผลผลิตทางการเกษตร | ๖๐,๐๐๐.๐๐ | ๖๐,๐๐๐.๐๐ | - | ๑ | - | - | - | ๖๐,๐๐๐.๐๐ | - | ๑ |
| | ๓๖. โครงการผลของสารสำคัญจากพืช สมุนไพรไทยในการเสริมฤทธิ์ต้านมะเร็งของ เซลล์ภูมิคุ้มกันและการพัฒนาผลิตภัณฑ์เพื่อ สุขภาพ | ๓๘,๐๐๐.๐๐ | ๓๘,๐๐๐.๐๐ | - | ๑ | - | - | - | ๓๘,๐๐๐.๐๐ | - | ๑ |
| | ๓๗. โครงการแผนงานเสริมสร้างความ เข้มแข็งการบริหารจัดการแผนงานและ โครงการด้านวิทยาศาสตร์ วิจัยและ นวัตกรรม (ววน.) | ๓๐,๒๐๐.๐๐ | - | - | - | - | ๓๐,๒๐๐.๐๐ | ๑.๐๐ | - | ๓๐,๒๐๐.๐๐ | ๑ |

| ไตรมาส | ชื่อโครงการ | ขอตั้งงบประมาณเพิ่มเติม (บาท) | ดำเนินโครงการแล้วเสร็จ (บาท) | | | อยู่ระหว่างการดำเนินโครงการและเบิกจ่าย (บาท) | | | รวมงบประมาณเป็นจำนวนทั้งสิ้น (บาท) | | |
|----------|--|-------------------------------|------------------------------|---------|-----------------|--|--------------|-----------------|------------------------------------|--------------|-----------------|
| | | | เบิกจ่าย | คงเหลือ | จำนวน (โครงการ) | เบิกจ่าย | คงเหลือ | จำนวน (โครงการ) | เบิกจ่าย | คงเหลือ | จำนวน (โครงการ) |
| (๑) | (๒) | (๓) | (๔) | (๕) | (๖) | (๗) | (๘) | (๙) | (๑๐)=(๔+๗) | (๑๑)=(๕+๘) | (๑๒)=(๔+๗) |
| | ๓๘. โครงการภาวะซีมีเตร์ร่าของนักศึกษา มหาวิทยาลัย เขตภาคตะวันออกเฉียงเหนือ ตอนล่าง ประเทศไทย | ๑๗,๒๐๐.๐๐ | ๑๗,๒๐๐.๐๐ | - | ๑ | - | - | - | ๑๗,๒๐๐.๐๐ | - | ๑ |
| | ๓๙. โครงการระบบตรวจวัดสัญญาณชีพ แบบไม่สัมผัสเพื่อคัดกรองในโรงพยาบาล | ๓๘,๙๐๐.๐๐ | ๓๘,๙๐๐.๐๐ | - | ๑ | - | - | - | ๓๘,๙๐๐.๐๐ | - | ๑ |
| | ๔๐. โครงการศักยภาพสารพรีไบโอติกจาก เห็ดป่าที่รับประทานได้ในจังหวัด อุบลราชธานีสำหรับการฟื้นฟูไมโครไบโอม ลำไส้ | ๗๗,๗๐๐.๐๐ | ๗๗,๗๐๐.๐๐ | - | ๑ | - | - | - | ๗๗,๗๐๐.๐๐ | - | ๑ |
| | ๔๑. สมบัติทางเคมีกายภาพและสารออกฤทธิ์ทางชีวภาพของโปรตีนข้าวและโปรตีนไฮโดรไลเซตจากข้าวและการใช้ประโยชน์ในอาหารผู้สูงอายุ | ๖๒,๗๐๐.๐๐ | ๖๒,๗๐๐.๐๐ | - | ๑ | - | - | - | ๖๒,๗๐๐.๐๐ | - | ๑ |
| | ๔๒. สารสกัดสมุนไพรไทยพื้นบ้านและสารผลิตภัณฑ์ธรรมชาติกับการประยุกต์ใช้รักษาภาวะแทรกซ้อนในโรคธาลัสซีเมีย | ๑๖๓,๐๐๐.๐๐ | ๑๖๓,๐๐๐.๐๐ | - | ๑ | - | - | - | ๑๖๓,๐๐๐.๐๐ | - | ๑ |
| | ๔๓. เส้นใยนาโนแบบย่อยสลายง่ายทางชีวภาพที่ปั่นด้วยไฟฟ้าสลับเพื่อเป็นเซนเซอร์ที่พร้อมตรวจวัดทางสีสำหรับฟอร์มาลินที่ปนเปื้อนในอาหาร | ๔๘,๐๐๐.๐๐ | ๔๘,๐๐๐.๐๐ | - | ๑ | - | - | - | ๔๘,๐๐๐.๐๐ | ๔๘,๐๐๐.๐๐ | - |
| ไตรมาส ๓ | ๔๔. โครงการพัฒนาคุณภาพการศึกษาระดับพัฒนาท้องถิ่นโดยมีสถาบันอุดมศึกษาเป็นพี่เลี้ยง | ๕,๐๐๐,๐๐๐.๐๐ | - | - | - | ๒,๖๑๓,๓๒๖.๘๐ | ๒,๓๘๖,๖๗๓.๒๐ | ๑ | ๒,๖๑๓,๓๒๖.๘๐ | ๒,๓๘๖,๖๗๓.๒๐ | ๑ |

| ไตรมาส | ชื่อโครงการ | ขอตั้งงบประมาณเพิ่มเติม (บาท) | ดำเนินโครงการแล้วเสร็จ (บาท) | | | อยู่ระหว่างการดำเนินโครงการและเบิกจ่าย (บาท) | | | รวมงบประมาณเป็นจำนวนทั้งสิ้น (บาท) | | |
|--------|--|-------------------------------|------------------------------|---------|-----------------|--|--------------|-----------------|------------------------------------|--------------|-----------------|
| | | | เบิกจ่าย | คงเหลือ | จำนวน (โครงการ) | เบิกจ่าย | คงเหลือ | จำนวน (โครงการ) | เบิกจ่าย | คงเหลือ | จำนวน (โครงการ) |
| (๑) | (๒) | (๓) | (๔) | (๕) | (๖) | (๗) | (๘) | (๙) | (๑๐)=(๔+๗) | (๑๑)=(๕+๘) | (๑๒)=(๖+๙) |
| | ๔๕. โครงการสร้างมหาวิทยาลัยแม่ข่ายด้านมาตรฐานความปลอดภัยห้องปฏิบัติการ | ๒๒๐,๐๐๐.๐๐ | - | - | - | ๖๓,๖๓๕.๐๐ | ๑๕๖,๓๖๕.๐๐ | ๑ | ๖๓,๖๓๕.๐๐ | ๑๕๖,๓๖๕.๐๐ | ๑ |
| | ๔๖. โครงการ Entrepreneurship Education เพื่อยกระดับนักศึกษาสู่การเป็นผู้ประกอบการด้านนวัตกรรมฯ | ๗๐๐,๐๐๐.๐๐ | - | - | - | - | ๗๐๐,๐๐๐.๐๐ | ๑ | - | ๗๐๐,๐๐๐.๐๐ | ๑ |
| | ๔๗. โครงการสนับสนุนการจัดการบริการการแพทย์ฉุกเฉินทางบก (สพฉ.) | ๒๖๕,๐๗๐.๐๐ | - | - | - | ๒๖๕,๐๗๐.๐๐ | - | ๑ | ๒๖๕,๐๗๐.๐๐ | - | ๑ |
| | ๔๘. โครงการ “การพัฒนาโซเดียมไอออนคาปาซิเตอร์ชนิดน้ำประเภท Rocking Chair แบบยั่งยืน” | ๓๐๐,๐๐๐.๐๐ | ๒๙๙,๙๙๐.๐๐ | ๑๐.๐๐ | ๑ | - | - | - | ๒๙๙,๙๙๐.๐๐ | ๑๐.๐๐ | ๑ |
| | ๔๙. โครงการ “ฟื้นชีวิต คืนชีวา สร้างคุณค่า เมืองวาริน : การออกแบบนิเวศการเรียนรู้ของย่านเมืองเก่าวารินชำราบด้วยซอฟต์แวร์และทุนทางวัฒนธรรม” | ๒,๙๒๙,๓๖๔.๐๐ | | | | ๑,๙๑๓,๗๒๔.๐๐ | ๑,๐๑๕,๖๔๐.๐๐ | ๑ | ๑,๙๑๓,๗๒๔.๐๐ | ๑,๐๑๕,๖๔๐.๐๐ | ๑ |
| | ๕๐. โครงการพัฒนาผลิตภัณฑ์สินค้าชุมชน (ตามแนวคูคลองเพื่อโอท็อป) | ๑,๘๔๐,๕๐๐.๐๐ | ๑,๘๔๐,๕๐๐.๐๐ | - | ๑ | - | - | - | ๑,๘๔๐,๕๐๐.๐๐ | - | ๑ |
| | ๕๑. โครงการยกระดับศักยภาพการบริหารจัดการทรัพย์สินทางปัญญาและถ่ายทอดเทคโนโลยี (TLO) มหาวิทยาลัยอุบลราชธานี ระยะที่ ๒ | ๑,๗๕๐,๐๐๐.๐๐ | - | - | - | ๖๐,๐๐๐.๐๐ | ๑,๖๙๐,๐๐๐.๐๐ | ๑ | ๖๐,๐๐๐.๐๐ | ๑,๖๙๐,๐๐๐.๐๐ | ๑ |
| | ๕๒. โครงการยกระดับเศรษฐกิจชุมชนและสำนักรัก (ษ์) ท้องถิ่นย่านเมืองเก่าอุบลราชธานีบนฐานอัตลักษณ์พหุวัฒนธรรม | ๙๖๐,๖๘๒.๐๐ | - | - | - | ๑๐๒,๕๐๐.๐๐ | ๘๕๘,๑๘๒.๐๐ | ๑ | ๑๐๒,๕๐๐.๐๐ | ๘๕๘,๑๘๒.๐๐ | ๑ |

| ไตรมาส | ชื่อโครงการ | ขอตั้งงบประมาณเพิ่มเติม (บาท) | ดำเนินโครงการแล้วเสร็จ (บาท) | | | อยู่ระหว่างการดำเนินโครงการและเบิกจ่าย (บาท) | | | รวมงบประมาณเป็นจำนวนทั้งสิ้น (บาท) | | |
|--------|---|-------------------------------|------------------------------|------------------|-----------------|--|----------------------|-----------------|------------------------------------|----------------------|-----------------|
| | | | เบิกจ่าย | คงเหลือ | จำนวน (โครงการ) | เบิกจ่าย | คงเหลือ | จำนวน (โครงการ) | เบิกจ่าย | คงเหลือ | จำนวน (โครงการ) |
| (๑) | (๒) | (๓) | (๔) | (๕) | (๖) | (๗) | (๘) | (๙) | (๑๐)=(๔+๗) | (๑๑)=(๕+๘) | (๑๒)=(๖+๙) |
| | ๕๓. โครงการวิจัยการพัฒนาพื้นที่เพื่อแก้ไข ปัญหาความยากจนจังหวัดอุบลราชธานี ระยะที่ ๒ ปีที่ ๒ | ๑,๕๕๙,๒๔๒.๐๐ | - | - | - | ๓๓๒,๙๐๗.๑๐ | ๑,๒๒๖,๓๓๔.๙๐ | ๑ | ๓๓๒,๙๐๗.๑๐ | ๑,๒๒๖,๓๓๔.๙๐ | ๑ |
| | ๕๔. โครงการวิจัยการพัฒนาพื้นที่เพื่อแก้ไข ปัญหาความยากจนบนฐานเศรษฐกิจชุมชน จังหวัดอำนาจเจริญ ระยะที่ ๒ ปีที่ ๒ | ๑,๕๒๗,๕๐๐.๐๐ | ๑,๕๒๗,๕๐๐.๐๐ | - | ๑ | - | - | - | ๑,๕๒๗,๕๐๐.๐๐ | - | ๑ |
| | ๕๕. โครงการวิจัยการพัฒนาพื้นที่เพื่อแก้ไข ปัญหาความยากจนบนฐานเศรษฐกิจชุมชน จังหวัดอำนาจเจริญ ระยะที่ ๒ ปีที่ ๓ | ๑,๙๔๓,๑๐๐.๐๐ | - | - | - | ๑๙๘,๐๐๐.๐๐ | ๑,๗๔๕,๑๐๐.๐๐ | ๑ | ๑๙๘,๐๐๐.๐๐ | ๑,๗๔๕,๑๐๐.๐๐ | ๑ |
| | ๕๖. โครงการวิจัยการพัฒนาพื้นที่เพื่อแก้ไข ปัญหาความยากจนบนฐานเศรษฐกิจชุมชน จังหวัดอุบลราชธานี ระยะที่ ๑ ปีที่ ๓ | ๔,๙๒๒,๔๓๗.๐๐ | - | - | - | ๑๒,๕๓๘.๐๐ | ๔,๙๐๙,๘๙๙.๐๐ | ๑ | ๑๒,๕๓๘.๐๐ | ๔,๙๐๙,๘๙๙.๐๐ | ๑ |
| | ๕๗. โครงการวิจัยสืบสานและต่อยอดทุนทาง วัฒนธรรมโขงเจียมเพื่อพัฒนาเศรษฐกิจ ชุมชน | ๘๒๗,๐๐๐.๐๐ | - | - | - | ๕๘๘,๐๐๐.๐๐ | ๒๓๙,๐๐๐.๐๐ | ๑ | ๕๘๘,๐๐๐.๐๐ | ๒๓๙,๐๐๐.๐๐ | ๑ |
| | ผลรวมทั้งสิ้น (บาท) | ๔๙,๕๙๔,๖๗๐.๕๑ | ๕,๖๑๒,๔๘๗.๐๐ | ๒๗,๐๑๐.๐๐ | ๓๑ | ๑๑,๖๕๐,๐๔๙.๗๐ | ๓๒,๓๐๕,๑๘๐.๘๑ | ๒๖ | ๑๗,๒๖๒,๔๗๙.๗๐ | ๓๒,๓๓๒,๑๙๐.๘๑ | ๕๗ |
| | ร้อยละ | | ๑๑.๓๒ | ๐.๐๕ | ๑๑ | ๒๓.๔๙ | ๖๕.๑๔ | ๘๙ | ๓๔.๘๑ | ๖๕.๑๙ | ๑๐๐.๐๐ |

หมายเหตุ : ข้อมูลผลการเบิกจ่าย ณ วันที่ ๗ กรกฎาคม ๒๕๖๘

ดังนั้น จึงขอเรียนที่ประชุมเพื่อทราบการตั้งแผนงบประมาณรายจ่ายเงินรายได้ เพิ่มเติม ประจำปีงบประมาณ พ.ศ. ๒๕๖๘ กรณีได้รับงบประมาณสนับสนุนจากแหล่งทุนภายนอก ณ สิ้นไตรมาสที่ ๓ จำนวน ๑๕ โครงการ เป็นจำนวนงบประมาณทั้งสิ้น ๒๕,๕๗๑,๘๙๕.๐๐ บาท (ยี่สิบห้าล้านห้าแสนเจ็ดหมื่นหนึ่งพันแปดร้อยเก้าสิบห้าบาทถ้วน) เพื่อนำเสนอคณะกรรมการสภามหาวิทยาลัยเพื่อทราบต่อไป

จึงเสนอที่ประชุมสภามหาวิทยาลัยเพื่อโปรดทราบ การตั้งแผนงบประมาณรายจ่ายเงินรายได้ เพิ่มเติม ประจำปีงบประมาณ พ.ศ. ๒๕๖๘ กรณีได้รับงบประมาณสนับสนุนจากแหล่งทุนภายนอก ณ สิ้นไตรมาสที่ ๓ จำนวน ๑๔ โครงการ เป็นจำนวนงบประมาณทั้งสิ้น ๒๔,๗๔๔,๘๙๕.๐๐ บาท (ยี่สิบสี่ล้านเจ็ดแสนสี่หมื่นสี่พันแปดร้อยเก้าสิบห้าบาทถ้วน)

ที่ประชุมมีข้อเสนอแนะเพิ่มเติม ดังนี้

- มอชมหาวิทยาลัยพิจารณากำหนดแนวทางและมาตรการการเพิ่มรายได้จากแหล่งอื่น เนื่องจากเมื่อมหาวิทยาลัยปรับสถานภาพเป็นมหาวิทยาลัยในกำกับของรัฐแล้ว อาจส่งผลกระทบต่อความมั่นคงทางการเงิน หากไม่สามารถเพิ่มรายได้จากแหล่งอื่นได้อย่างเพียงพอ

มติที่ประชุม รับทราบการตั้งแผนงบประมาณรายจ่ายเงินรายได้ เพิ่มเติม ประจำปีงบประมาณ พ.ศ. ๒๕๖๘ กรณีได้รับงบประมาณสนับสนุนจากแหล่งทุนภายนอก ณ สิ้นไตรมาสที่ ๓ จำนวน ๑๔ โครงการ เป็นจำนวนงบประมาณทั้งสิ้น ๒๔,๗๔๔,๘๙๕.๐๐ บาท (ยี่สิบสี่ล้านเจ็ดแสนสี่หมื่นสี่พันแปดร้อยเก้าสิบห้าบาทถ้วน) และมอชมหาวิทยาลัยดำเนินการตามข้อเสนอแนะเพิ่มเติมของคณะกรรมการสภามหาวิทยาลัยต่อไป

๑.๒.๖ รายงานความก้าวหน้าการดำเนินงานตามแผนและแนวทางการขับเคลื่อนการตรากฎหมายลำดับรองที่ออกตามร่างพระราชบัญญัติมหาวิทยาลัยอุบลราชธานี พ.ศ. (ครั้งที่ ๑)

รองอธิการบดีฝ่ายบริหารทรัพยากรมนุษย์ กรรมการและเลขานุการ คณะกรรมการขับเคลื่อนการตรากฎหมายลำดับรองฯ นำเสนอที่ประชุมเพื่อพิจารณา ตามที่สภามหาวิทยาลัยอุบลราชธานี ในการประชุมครั้งที่ ๔/๒๕๖๘ เมื่อวันที่ ๒๖ เมษายน ๒๕๖๘ มีมติให้ความเห็นชอบแผนและแนวทางการตรากฎหมายลำดับรองออกตามร่างพระราชบัญญัติมหาวิทยาลัยอุบลราชธานี พ.ศ. และมีมติแต่งตั้งคณะกรรมการขับเคลื่อนการตรากฎหมายลำดับรองฯ และคณะกรรมการ ตรากฎหมายลำดับรองฯ (คณะพิเศษ) เพื่อดำเนินการขับเคลื่อนการดำเนินงานตรากฎหมายลำดับรองที่ออกตามร่างพระราชบัญญัติมหาวิทยาลัยอุบลราชธานี โดยกำหนดให้มีการรายงานผลความก้าวหน้าในการดำเนินงานต่อสภามหาวิทยาลัยเพื่อทราบทุก ๒ เดือน

ในการนี้ กองการเจ้าหน้าที่ ในฐานะฝ่ายเลขานุการคณะกรรมการขับเคลื่อนการตรากฎหมายลำดับรองที่ออกตามร่างพระราชบัญญัติมหาวิทยาลัยอุบลราชธานี พ.ศ. ดังนี้

ส่วนที่ ๑ การดำเนินงานของคณะกรรมการขับเคลื่อนการตรากฎหมายลำดับรองที่ออกตามร่างพระราชบัญญัติมหาวิทยาลัยอุบลราชธานี พ.ศ.

ภายหลังจากสภามหาวิทยาลัยอุบลราชธานี ในการประชุมครั้งที่ ๔/๒๕๖๘ เมื่อวันที่ ๒๖ เมษายน ๒๕๖๘ มีมติให้ความเห็นชอบแผนและแนวทางการตรากฎหมายลำดับรองออกตามร่างพระราชบัญญัติมหาวิทยาลัยอุบลราชธานี พ.ศ. และมีมติแต่งตั้งคณะกรรมการขับเคลื่อนการตรากฎหมายลำดับรองที่ออกตามร่างพระราชบัญญัติมหาวิทยาลัยอุบลราชธานี พ.ศ. แล้ว ต่อมานายกสภามหาวิทยาลัยอุบลราชธานีได้มีคำสั่ง

สภามหาวิทยาลัยอุบลราชธานีที่ ๕/๒๕๖๘ ลงวันที่ ๓๐ เมษายน ๒๕๖๘ แต่งตั้งคณะกรรมการคณะดังกล่าว ทั้งนี้ ประธานกรรมการขับเคลื่อนการตรากฎหมายลำดับรองฯ (นางสาวจันทิมา ธนาสว่างกุล) ได้ลงนามในคำสั่ง คณะกรรมการขับเคลื่อนการตรากฎหมายลำดับรองฯ ที่ ๑/๒๕๖๘ เมื่อวันที่ ๗ พฤษภาคม ๒๕๖๘ แต่งตั้ง คณะอนุกรรมการขับเคลื่อนการตรากฎหมายลำดับรองฯ จำนวน ๕ ด้าน โดยคณะกรรมการขับเคลื่อนการตรา กฎหมายลำดับรองฯ ที่ออกตามร่างพระราชบัญญัติมหาวิทยาลัยอุบลราชธานี พ.ศ. ได้จัดประชุมครั้งที่ ๑/๒๕๖๘ ไปเมื่อวันที่ ๒๕ มิถุนายน ๒๕๖๘ ซึ่งที่ประชุมได้พิจารณารับทราบผลการดำเนินงานของคณะอนุกรรมการขับเคลื่อน การตรากฎหมายลำดับรองฯ ด้านต่าง ๆ โดยคณะอนุกรรมการขับเคลื่อนการตรากฎหมายลำดับรองฯ ในแต่ละด้าน มีผลการดำเนินงาน ที่สำคัญระหว่างเดือน มิถุนายน - กรกฎาคม ๒๕๖๘ ดังนี้

๑) ผลการดำเนินงานคณะอนุกรรมการขับเคลื่อนการตรากฎหมายลำดับรองฯ ด้านโครงสร้างและ บริหารองค์กร

คณะอนุกรรมการขับเคลื่อนการตรากฎหมายลำดับรองฯ ด้านโครงสร้างและบริหารองค์กร ได้จัดประชุมคณะอนุกรรมการฯ จำนวน ๓ ครั้ง ดังนี้

- ครั้งที่ ๑ เมื่อวันที่ ๒๘ พฤษภาคม ๒๕๖๘
- ครั้งที่ ๒ เมื่อวันที่ ๒๓ มิถุนายน ๒๕๖๘
- ครั้งที่ ๓ เมื่อวันที่ ๑๘ กรกฎาคม ๒๕๖๘

ปัจจุบัน คณะอนุกรรมการขับเคลื่อนการตรากฎหมายลำดับรองฯ ด้านโครงสร้างและบริการองค์กร ได้พิจารณาให้ความเห็นชอบ ในเรื่องสำคัญดังนี้

๑.๑) เห็นชอบการกำหนดโครงสร้างระดับคณะ/วิทยาลัย โดยให้มีคณะ/วิทยาลัย ที่มีอยู่ในปัจจุบัน เป็นคณะ/วิทยาลัยตามพระราชบัญญัติมหาวิทยาลัยอุบลราชธานีฉบับใหม่

๑.๒) เห็นชอบการควรวรรวมสำนักวิทยบริการและสำนักคอมพิวเตอร์และเครือข่าย จัดตั้งเป็น สำนัก เทคโนโลยีดิจิทัลและทรัพยากรการเรียนรู้ตามพระราชบัญญัติมหาวิทยาลัยอุบลราชธานีฉบับใหม่

๑.๓) เห็นชอบให้สำนักบริหารทรัพย์สินและสิทธิประโยชน์ ที่มีอยู่ในปัจจุบันเป็นสำนักบริหาร ทรัพย์สินและสิทธิประโยชน์ตามพระราชบัญญัติมหาวิทยาลัยอุบลราชธานีฉบับใหม่

๑.๔) เห็นชอบให้มีการยกฐานะโครงการอุทยานวิทยาศาสตร์มหาวิทยาลัยอุบลราชธานี ขึ้นเป็น ส่วนงานที่มีฐานะเทียบเท่าสำนัก ซึ่งจะเป็นส่วนงานที่จัดตั้งขึ้นตามมาตรา ๙ แห่งพระราชบัญญัติมหาวิทยาลัย อุบลราชธานีฉบับใหม่

๑.๕) เห็นชอบการแบ่งหน่วยงานภายในคณะ/วิทยาลัย เป็น ๒ ส่วน ได้แก่ สำนักงานคณะ/- วิทยาลัย และภาควิชาต่าง ๆ

๑.๖) เห็นชอบการแบ่งหน่วยงานภายในสำนัก เป็น ๒ ส่วน ได้แก่ สำนักงานสำนัก และ ฝ่ายต่าง ๆ

นอกจากนี้ คณะอนุกรรมการขับเคลื่อนการตรากฎหมายลำดับรองฯ ด้านโครงสร้างและบริการ องค์กร ยังได้พิจารณาให้ความเห็นชอบ หลักการของร่างกฎหมายลำดับรองฯ จำนวน ๔ ฉบับ ดังนี้

(๑) ร่างระเบียบมหาวิทยาลัยอุบลราชธานี ว่าด้วยงานสารบรรณ พ.ศ.

(๒) ร่างระเบียบมหาวิทยาลัยอุบลราชธานี ว่าด้วยรถยนต์ของมหาวิทยาลัยอุบลราชธานี

พ.ศ.

(๓) ร่างระเบียบมหาวิทยาลัยอุบลราชธานี ว่าด้วยการรับส่งงานในหน้าที่ พ.ศ.

(๔) ร่างข้อบังคับมหาวิทยาลัยอุบลราชธานี ว่าด้วยกรรมการส่งเสริมกิจการมหาวิทยาลัย

พ.ศ.

ซึ่งร่าง...

ซึ่งร่างกฎหมายลำดับรองฯ จำนวน ๔ ฉบับ ดังกล่าว อยู่ระหว่างขั้นตอนการรับฟังความคิดเห็นจาก คณะกรรมการบริหารมหาวิทยาลัย เพื่อเตรียมนำเสนอคณะกรรมการขับเคลื่อนการตรากฎหมายลำดับรองฯ ในช่วง เดือน กันยายน ๒๕๖๘ นี้



**สรุปผลการดำเนินงาน
คณะกรรมการขับเคลื่อน
การตรากฎหมายลำดับรอง
ด้านโครงสร้างและบริหารองค์กร**

กองการเจ้าหน้าที่
สำนักงานอธิการบดี
กรกฎาคม 2568



**ร่างกฎหมายที่จะต้องเสนอ
คณะกรรมการขับเคลื่อน
การตรากฎหมายลำดับรองฯ**

| | |
|---------------|----------------|
| กันยายน 68 | ▶ 3 ฉบับ |
| ตุลาคม 68 | ▶ 3 ฉบับ |
| กุมภาพันธ์ 69 | ▶ 2 ฉบับ |
| มิถุนายน 69 | ▶ 4 ฉบับ |
| รวม | 12 ฉบับ |

คณะกรรมการขับเคลื่อนการตรากฎหมายลำดับรองฯ ในการประชุมครั้งที่ 1/2568 เมื่อวันที่ 25 มิถุนายน 2568 มีมติเห็นชอบในเรื่องนี้แล้ว



**ร่างกฎหมายลำดับรอง
เร่งด่วน จำนวน 4 ฉบับ**

| | |
|--|--|
| 1. ร่างระเบียบมหาวิทยาลัยอุบลราชธานี ว่าด้วยงานสารบรรณ พ.ศ. | } เตรียมเสนอต่อคณะกรรมการ ขับเคลื่อนการตรากฎหมาย ลำดับรองฯ ในเดือน กันยายน 2568 |
| 2. ร่างระเบียบมหาวิทยาลัยอุบลราชธานี ว่าด้วยรถยนต์ของมหาวิทยาลัยอุบลราชธานี พ.ศ. | |
| 3. ร่างระเบียบมหาวิทยาลัยอุบลราชธานี ว่าด้วยการรับส่งงานในหน้าที่ พ.ศ. | |
| 4. ร่างข้อบังคับมหาวิทยาลัยอุบลราชธานี ว่าด้วยกรรมการส่งเสริมกิจการมหาวิทยาลัย พ.ศ. | |

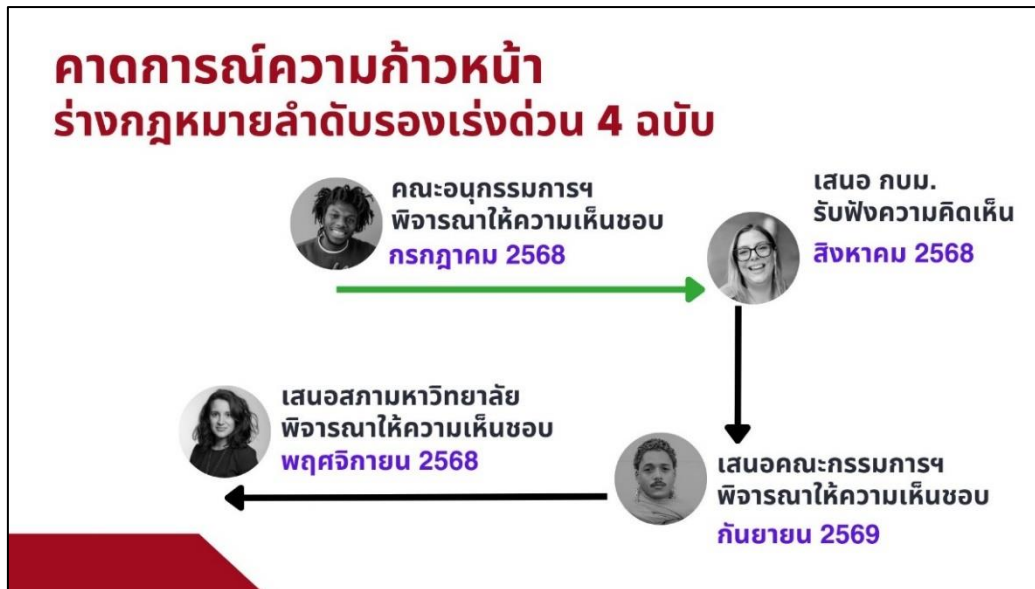

๒) ผลการดำเนินงานคณะอนุกรรมการขับเคลื่อนการตรากฎหมายลำดับรองด้านบริหาร ทรัพยากรมนุษย์

คณะอนุกรรมการขับเคลื่อนการตรากฎหมายลำดับรองด้านบริหารทรัพยากรมนุษย์ ได้จัดประชุม
คณะอนุกรรมการฯ ไปแล้ว จำนวน ๓ ครั้ง ดังนี้

- ครั้งที่ ๑ เมื่อวันที่ ๑๖ มิถุนายน ๒๕๖๘
- ครั้งที่ ๒ เมื่อวันที่ ๗ กรกฎาคม ๒๕๖๘
- ครั้งที่ ๓ เมื่อวันที่ ๒๒ กรกฎาคม ๒๕๖๘

ปัจจุบัน คณะอนุกรรมการขับเคลื่อนการตรากฎหมายลำดับรองด้านบริหารทรัพยากรมนุษย์
ได้เสนอเรื่องไปยังคณะกรรมการขับเคลื่อนการตรากฎหมายลำดับรองที่ออกตามร่างพระราชบัญญัติมหาวิทยาลัย
อุบลราชธานี พ.ศ. ซึ่งคณะกรรมการขับเคลื่อนการตรากฎหมายลำดับรองฯ ในการประชุมครั้งที่ ๑/๒๕๖๘
เมื่อวันที่ ๒๕ มิถุนายน ๒๕๖๘ ได้พิจารณาให้ความเห็นชอบเรื่องที่เสนอมา ดังนี้

๒.๑) เห็นชอบแผนและแนวทางในการตรากฎหมายลำดับรองด้านบริหารทรัพยากรมนุษย์ตามที่
คณะอนุกรรมการฯ เสนอ เพื่อใช้เป็นกรอบเวลาในการดำเนินงานของคณะอนุกรรมการฯ และใช้เป็นกรอบเวลาใน
การจัดทำร่างกฎหมายลำดับรองเพื่อเสนอต่อคณะกรรมการขับเคลื่อนการตรากฎหมายลำดับรองฯ ซึ่งแผนและ
แนวทางดังกล่าว ประกอบไปด้วยตารางมอบหมายหน่วยงานในการจัดทำร่างกฎหมายลำดับรองเรื่องต่าง ๆ ตาม
แผนและแนวทางขับเคลื่อนการตรากฎหมายลำดับรองออกตามร่างพระราชบัญญัติมหาวิทยาลัยอุบลราชธานี
พ.ศ. ตารางมอบหมายการศึกษาประเด็นเกี่ยวกับบริหารทรัพยากรมนุษย์เพื่อใช้ประกอบการดำเนินงานของ
คณะอนุกรรมการฯ

๒.๒) เห็นชอบหลักการในการจัดทำกฎหมายลำดับรองสำหรับบังคับใช้กับข้าราชการพลเรือน
ในสถาบันอุดมศึกษาซึ่งมิได้เปลี่ยนสถานภาพเป็นพนักงานมหาวิทยาลัยตามที่คณะอนุกรรมการฯ เสนอ
เพื่อใช้เป็นหลักการในการจัดทำร่างกฎหมายลำดับรองสำหรับข้าราชการพลเรือนในสถาบันอุดมศึกษาและ
ลูกจ้างประจำของส่วนราชการ ซึ่งมีได้เปลี่ยนสถานภาพเป็นพนักงานมหาวิทยาลัยหรือลูกจ้างของมหาวิทยาลัย

๒.๓) เห็นชอบหลักการในการจัดทำร่างข้อบังคับมหาวิทยาลัยอุบลราชธานี ว่าด้วยการเปลี่ยน
สถานภาพข้าราชการและลูกจ้างประจำของส่วนราชการมาเป็นพนักงานมหาวิทยาลัยและลูกจ้างของมหาวิทยาลัย
เพื่อใช้เป็นหลักการในการจัดทำร่างกฎหมายสำหรับการเปลี่ยนสถานภาพข้าราชการพลเรือนในสถาบันอุดมศึกษา

และลูกจ้าง...

และลูกจ้างประจำของส่วนราชการ มาเป็นพนักงานมหาวิทยาลัยและลูกจ้างของมหาวิทยาลัย ซึ่งเป็นการดำเนินการตามบทเฉพาะกาลของร่างพระราชบัญญัติมหาวิทยาลัยอุบลราชธานี พ.ศ. ซึ่งมีเรื่องสำคัญที่คณะกรรมการฯ เห็นชอบ ประกอบด้วย

๒.๓.๑) กำหนดการยื่นขอเปลี่ยนสถานภาพฯ และวันที่มีผลให้เปลี่ยนสถานภาพภายใน ๑ ปี แบ่งออกเป็น ๔ ช่วง ได้แก่ วันที่ ๑ ธันวาคม ๒๕๖๘ วันที่ ๒ เมษายน ๒๕๖๘ วันที่ ๑ กรกฎาคม ๒๕๖๘ และวันที่ ๒ ตุลาคม ๒๕๖๘

๒.๓.๒) การบรรจุและแต่งตั้งผู้ที่จะเปลี่ยนสถานภาพเป็นพนักงานมหาวิทยาลัยและลูกจ้างของมหาวิทยาลัย โดยการแสดงเจตนาเปลี่ยนสถานภาพฯ ให้เป็นไปตามข้อบังคับของมหาวิทยาลัย และเมื่อยื่นแสดงเจตนาแล้วจะถอนมิได้ โดยระยะเวลาการแสดงเจตนาฯ นับแต่วันที่พระราชบัญญัตินี้ใช้บังคับ มีดังนี้ คือ ยื่นแสดงเจตนา ภายใน ๑ ปี ยื่นแสดงเจตนา ภายหลังจาก ๑ ปีแต่ไม่เกิน ๓ ปี และยื่นแสดงเจตนา ภายหลังจาก ๓ ปีขึ้นไป

๒.๓.๓) การทำสัญญาจ้าง ให้ทำสัญญาจ้างครั้งเดียว โดยนับตั้งแต่วันที่มิผลให้เปลี่ยนสถานภาพ ไปจนถึงวันที่เกษียณ

๒.๓.๔) เงินเดือน

(๑) กำหนดเงินเดือนในอัตราไม่น้อยกว่า ๑.๔ เท่าของเงินเดือนที่ได้รับก่อนวันที่เปลี่ยนสถานภาพ

(๒) กำหนดบัญชีเงินเดือนของผู้ที่เปลี่ยนสถานภาพ

(๓) กำหนดหลักเกณฑ์ วิธีการจ่ายเงินเดือนใหม่ และเงินตกเบิกส่วนเพิ่มในอัตรา ๑.๔ เท่า ของเงินเดือนก่อนวันที่เปลี่ยนสถานภาพ

๒.๓.๕) กำหนดให้ผู้เปลี่ยนสถานภาพมีสิทธิได้รับเงินประจำตำแหน่ง และค่าตอบแทน นอกเหนือจากเงินเดือนเช่นเดียวกับพนักงานมหาวิทยาลัย

๒.๓.๖) กำหนดให้ผู้เปลี่ยนสถานภาพมีสิทธิได้รับ สวัสดิการ และประโยชน์ตอบแทนอย่างอื่น ไม่น้อยที่พนักงานมหาวิทยาลัยได้รับอยู่ก่อนวันที่เปลี่ยนสถานภาพ

๒.๔) เห็นชอบหลักการของร่างระเบียบมหาวิทยาลัยอุบลราชธานี ว่าด้วยค่าชดเชย พ.ศ. ตามที่คณะอนุกรรมการฯ เสนอ เพื่อใช้เป็นหลักในการจัดทำร่างระเบียบมหาวิทยาลัยว่าด้วยค่าชดเชย อันเป็นการดำเนินงานเกี่ยวกับการคุ้มครองพนักงานมหาวิทยาลัยและลูกจ้างของมหาวิทยาลัยให้สอดคล้องกับหลักการในการจ่ายค่าชดเชยเดิมที่มหาวิทยาลัยได้เคยกำหนดไว้ รวมถึงเพื่อให้สอดคล้องกับหลักการของมาตรา ๑๕ แห่งร่างพระราชบัญญัติมหาวิทยาลัยอุบลราชธานี พ.ศ. ซึ่งมีเรื่องสำคัญที่คณะกรรมการฯ เห็นชอบ ประกอบด้วย

๒.๔.๑) บุคคลที่มีสิทธิได้รับค่าชดเชยมี ๓ ประเภท ดังนี้

(๑) พนักงานมหาวิทยาลัย ที่ได้รับการจ้างอยู่ก่อนวันที่พระราชบัญญัติมหาวิทยาลัยอุบลราชธานีฉบับใหม่ใช้บังคับ

(๒) พนักงานมหาวิทยาลัย ซึ่งเปลี่ยนสถานภาพจากมาจากข้าราชการพลเรือนในสถาบันอุดมศึกษา

(๓) ลูกจ้างของมหาวิทยาลัย ซึ่งเปลี่ยนสถานภาพจากมาจากลูกจ้างประจำของส่วนราชการ

๒.๔.๒) แหล่งเงินในการจ่าย

สำหรับพนักงานมหาวิทยาลัย (ที่เปลี่ยนสถานภาพจากข้าราชการ) พนักงานมหาวิทยาลัย (เงินงบประมาณ) ลูกจ้างของมหาวิทยาลัย จะจ่ายจากเงินที่มหาวิทยาลัยที่ได้รับงบประมาณเงินอุดหนุนจากรัฐในหมวดค่าใช้จ่ายบุคลากรที่มีอยู่ในปัจจุบันหรือจะมีขึ้นในอนาคต รวมถึงที่เหลื่อมจ่ายสะสมจากกรณีที่มีอัตราว่างลงจากการเกษียณอายุราชการหรือว่างลงด้วยเหตุอื่นรวมทั้งเงินเหลื่อมจ่ายสะสมในหมวดเงินอุดหนุน

ค่าจ้าง...

ค่าจ้างพนักงานที่มหาวิทยาลัยสะสมไว้ ในส่วนสำหรับพนักงานมหาวิทยาลัย (เงินรายได้) จะจ่ายจากงบประมาณเงินรายได้ของส่วนงาน หรือตามที่มหาวิทยาลัยกำหนด

๒.๔.๓) อัตราการจ่ายค่าชดเชย

โดยมหาวิทยาลัยจะจ่ายค่าชดเชยตามอัตราที่กำหนดไว้ในมาตรา ๑๑๘ แห่งพระราชบัญญัติคุ้มครองแรงงาน พ.ศ. ๒๕๔๑ ในอัตราดังต่อไปนี้

(๑) ปฏิบัติงานครบหนึ่งร้อยสี่สิบวัน แต่ไม่ครบหนึ่งปี ให้จ่ายเท่ากับค่าจ้างอัตราสุดท้าย สามสิบวัน

(๒) ปฏิบัติงานครบหนึ่งปี แต่ไม่ครบสามปี ให้จ่ายเท่ากับค่าจ้างอัตราสุดท้าย เก้าสิบวัน

(๓) ปฏิบัติงานครบสามปี แต่ไม่ครบหกปี ให้จ่ายเท่ากับค่าจ้างอัตราสุดท้าย หนึ่งร้อยแปดสิบวัน

(๔) ปฏิบัติงานครบทุกปี แต่ไม่ครบสิบปี ให้จ่ายเท่ากับค่าจ้างอัตราสุดท้าย สองร้อยสี่สิบวัน

(๕) ปฏิบัติงานครบสิบปี แต่ไม่ครบยี่สิบปี ให้จ่ายเท่ากับค่าจ้างอัตราสุดท้าย สามร้อยวัน

(๖) ปฏิบัติงานครบยี่สิบปีขึ้นไป ให้จ่ายเท่ากับค่าจ้างอัตราสุดท้ายสี่ร้อยวัน

๒.๔.๔) หลักเกณฑ์ในการจ่ายค่าชดเชย

มหาวิทยาลัยจะยึดหลักเกณฑ์และเงื่อนไขที่กำหนดไว้ในกฎหมายคุ้มครองแรงงานฯ กล่าวคือ จ่ายเงินชดเชยเมื่อมีการเลิกจ้าง ซึ่งหมายถึงการกระทำใดที่มหาวิทยาลัยไม่ให้พนักงานมหาวิทยาลัยหรือลูกจ้างของมหาวิทยาลัยทำงานต่อไปและไม่จ่ายค่าจ้างให้ ไม่ว่าจะเป็เพราะเหตุสิ้นสุดสัญญาจ้างหรือเหตุอื่นใด และหมายความรวมถึงกรณีเกษียณอายุงาน ถูกสั่งให้ออกเนื่องจากไม่ผ่านการประเมินผลการทดลองงานหรือผลการประเมินผลการปฏิบัติงานต่ำกว่าเป้าหมายหรือเจ็บป่วยจนไม่สามารถปฏิบัติงานของตนได้หรือไปรับราชการทหาร การยุบเลิกตำแหน่งหรือยุบเลิกส่วนงานที่ปฏิบัติงานอยู่ ตาย หรือเลิกจ้างก่อนครบอายุสัญญาโดยไม่มี ความผิด

๒.๕) เห็นชอบหลักการของร่างข้อบังคับมหาวิทยาลัยอุบลราชธานี ว่าด้วยการรักษาการแทนและการมอบอำนาจหรือมอบอำนาจช่วงให้ปฏิบัติการแทนตามที่คณะอนุกรรมการฯ เสนอ เพื่อใช้เป็นหลักการในการจัดทำร่างข้อบังคับมหาวิทยาลัยเกี่ยวกับว่าด้วยการรักษาการแทน การมอบอำนาจ และการมอบอำนาจช่วงให้ปฏิบัติการแทนให้สอดคล้องกับมาตรา ๔๒ มาตรา ๔๖ มาตรา ๕๐ และมาตรา ๕๑ ของร่างพระราชบัญญัติมหาวิทยาลัยอุบลราชธานี พ.ศ.

๒.๖) เห็นชอบมอบหมายให้คณะอนุกรรมการฯ ไปดำเนินการศึกษาในรายละเอียดเกี่ยวกับวงจรในการบริหารทรัพยากรมนุษย์จากมหาวิทยาลัยและสถาบันอุดมศึกษาอื่น ๆ เพื่อนำมาวิเคราะห์และปรับใช้ในการจัดทำกฎหมายลำดับรองด้านบริหารทรัพยากรมนุษย์ ตามร่างพระราชบัญญัติมหาวิทยาลัยอุบลราชธานี พ.ศ. โดยมีประเด็นสำคัญที่กำหนดให้ทำการศึกษาสำหรับ ดังนี้

๒.๖.๑) ประเภทบุคลากร / อัตรากำลัง / ชื่อตำแหน่ง / มาตรฐานกำหนดตำแหน่ง / ระดับของตำแหน่งตามโครงสร้างภาระงานประจำหรืองานชั่วคราว

๒.๖.๒) การสรรหา / ว่าจ้างบุคลากรผู้ที่มีสมรรถนะสูงตามประเภทตำแหน่งเข้ามาปฏิบัติงาน รวมถึงการบรรจุบุคคลที่เคยปฏิบัติงานในมหาวิทยาลัยกลับเข้าปฏิบัติงาน

๒.๖.๓) อัตราค่าจ้าง / การเพิ่มค่าจ้าง / ค่าตอบแทนตามผลการปฏิบัติงาน (reward and return ให้แก่บุคลากร)

๒.๖.๔) การบริหารงบประมาณด้านบุคลากร

๒.๖.๕) รูปแบบ...

๒.๖.๕) รูปแบบการทำสัญญาจ้าง / การต่อสัญญาจ้าง

๒.๖.๖) การประเมินผลการปฏิบัติงาน

๒.๖.๗) การพัฒนาบุคลากร เช่น ส่งเสริมคุณวุฒิ (ศึกษาต่อ) การฝึกอบรม / วิจัย / การลาเพิ่มพูนความรู้

๒.๖.๘) การส่งเสริมความก้าวหน้า ในตำแหน่งทางวิชาการ และการเลื่อนตำแหน่งสูงขึ้น

๒.๖.๙) การบริหารอัตรากำลัง เช่น การเปลี่ยนตำแหน่ง การเปลี่ยนชื่อตำแหน่ง การตัดโอน ย้าย การเปลี่ยนเงื่อนไขการบรรจุ

๒.๖.๑๐) สวัสดิการและสิทธิประโยชน์ / จรรยาบรรณวิชาชีพ / จริยธรรมและวินัย

๒.๖.๑๑) การพ้นจากตำแหน่ง เช่น การลาออก / การให้ออกจากงาน / การเกษียณ

ทั้งนี้คณะอนุกรรมการขับเคลื่อนการตรากฎหมายลำดับรองด้านบริหารทรัพยากรมนุษย์ เตรียมเสนอร่างกฎหมายลำดับรอง เร่งด่วน จำนวน ๓ ฉบับ ได้แก่

- ร่างข้อบังคับมหาวิทยาลัยอุบลราชธานี ว่าด้วยการเปลี่ยนสถานภาพข้าราชการและลูกจ้างประจำของส่วนราชการมาเป็นพนักงานมหาวิทยาลัยและลูกจ้างของมหาวิทยาลัย พ.ศ.

- ร่างข้อบังคับมหาวิทยาลัยอุบลราชธานี ว่าด้วยค่าชดเชย พ.ศ. และ

- ร่างข้อบังคับมหาวิทยาลัยอุบลราชธานี ว่าด้วยการรักษาการแทนและการมอบอำนาจหรือมอบอำนาจช่วงให้ปฏิบัติกรแทน

โดยจะเสนอต่อคณะกรรมการขับเคลื่อนการตรากฎหมายลำดับรองฯ ในการประชุมครั้งที่ ๒/๒๕๖๘ ในวันพุธที่ ๓๐ กรกฎาคม ๒๕๖๘ นี้

สรุปผลการดำเนินงาน คณะอนุกรรมการขับเคลื่อน การตรากฎหมายลำดับรอง ด้านบริหารทรัพยากรมนุษย์



กองการเจ้าหน้าที่
สำนักงานอธิการบดี
กรกฎาคม 2568

ร่างกฎหมายที่จะต้องเสนอ คณะกรรมการขับเคลื่อน การตรากฎหมายลำดับรองฯ

| | |
|---------------|----------|
| สิงหาคม 68 | ▶ 3 ฉบับ |
| กันยายน 68 | ▶ 1 ฉบับ |
| มกราคม 69 | ▶ 3 ฉบับ |
| กุมภาพันธ์ 69 | ▶ 2 ฉบับ |

คณะกรรมการขับเคลื่อนการตรากฎหมายลำดับรองฯ ในการประชุมครั้งที่ 1/2568
เมื่อวันที่ 25 มิถุนายน 2568 มีมติเห็นชอบในเรื่องนี้แล้ว

| | |
|--------------|----------|
| พฤษภาคม 69 | ▶ 2 ฉบับ |
| มิถุนายน 69 | ▶ 2 ฉบับ |
| กรกฎาคม 69 | ▶ 1 ฉบับ |
| กันยายน 69 | ▶ 1 ฉบับ |
| พฤศจิกายน 69 | ▶ 1 ฉบับ |

รวม 16 ฉบับ

คณะกรรมการขับเคลื่อนการตรากฎหมายลำดับรองฯ ในการประชุมครั้งที่ 1/2568
เมื่อวันที่ 25 มิถุนายน 2568 มีมติเห็นชอบในเรื่องนี้แล้ว

ร่างกฎหมายลำดับรองเร่งด่วน จำนวน 3 ฉบับ

- ร่างข้อบังคับมหาวิทยาลัยอุบลราชธานี ว่าด้วยการเปลี่ยนสถานภาพข้าราชการและลูกจ้างประจำของส่วนราชการมาเป็นพนักงานมหาวิทยาลัยและลูกจ้างของมหาวิทยาลัย พ.ศ.
- ร่างข้อบังคับมหาวิทยาลัยอุบลราชธานี ว่าด้วยค่าชดเชย พ.ศ.
- ร่างข้อบังคับมหาวิทยาลัยอุบลราชธานี ว่าด้วยการรักษาการแทนและการมอบอำนาจหรือมอบอำนาจช่วงให้ปฏิบัติราชการแทน



๓) ผลการดำเนินงานคณะอนุกรรมการขับเคลื่อนการตรากฎหมายลำดับรองด้านการเงินและ วิธีการงบประมาณ

คณะอนุกรรมการขับเคลื่อนการตรากฎหมายลำดับรองด้านการเงินและวิธีการงบประมาณ ได้จัดโครงการศึกษาดูงานเกี่ยวกับระบบการบริหารการเงินและวิธีการงบประมาณ ระหว่างวันที่ ๒๖-๒๗ มิถุนายน ๒๕๖๘ โดยมีผู้บริหารกองแผนงาน กองคลัง กองการเจ้าหน้าที่ และหัวหน้ากลุ่มงานที่เกี่ยวข้อง เดินทางไปศึกษาดูงานและแลกเปลี่ยนองค์ความรู้ ในประเด็นวิธีการบริหารการเงิน การบริหารงบประมาณซึ่งปัจจุบัน ฝ่ายเลขานุการ คณะอนุกรรมการขับเคลื่อนการตรากฎหมายลำดับรองด้านการเงินและวิธีการงบประมาณ อยู่ระหว่างปรับปรุงร่างระเบียบมหาวิทยาลัยอุบลราชธานี ว่าด้วยการเงินและทรัพย์สิน พ.ศ. และอยู่ระหว่างจัดรับฟังความคิดเห็นจาก ผู้ปฏิบัติงานด้านการเงินและพัสดุจากคณะ วิทยาลัย สำนักและหน่วยงานภายใน เพื่อประมวลความเห็นมาประกอบการพิจารณากร่างระเบียบมหาวิทยาลัยอุบลราชธานี ว่าด้วยการเงินและทรัพย์สิน พ.ศ. ต่อไป

๔) ผลการดำเนินงานคณะอนุกรรมการขับเคลื่อนการตรากฎหมายลำดับรองด้านวิชาการ

คณะอนุกรรมการขับเคลื่อนการตรากฎหมายลำดับรองด้านวิชาการ อยู่ระหว่างจัดรับฟังความคิดเห็นจากที่ประชุมคณะกรรมการบริหารวิชาการมหาวิทยาลัยอุบลราชธานี เพื่อประมวลความเห็นมาประกอบการพิจารณากร่างกฎหมายลำดับรองที่อยู่ในความรับผิดชอบของคณะอนุกรรมการฯ ซึ่งปัจจุบันฝ่ายเลขานุการ คณะอนุกรรมการฯ อยู่ระหว่างจัดทำร่างข้อบังคับมหาวิทยาลัยอุบลราชธานี ว่าด้วยสภาวิชาการ พ.ศ. เพื่อเสนอต่อคณะอนุกรรมการฯ ในเดือน สิงหาคม ๒๕๖๘

๕) ผลการดำเนินงานคณะอนุกรรมการขับเคลื่อนการตรากฎหมายลำดับรองวิจัย นวัตกรรม และบริการวิชาการ

คณะอนุกรรมการขับเคลื่อนการตรากฎหมายลำดับรองด้านวิจัย นวัตกรรมและบริการ อยู่ระหว่างจัดรับฟังความคิดเห็นจากผู้ปฏิบัติงานด้านวิจัยจากคณะ วิทยาลัย สำนัก และหน่วยงานภายใน เพื่อประมวลความเห็นมาประกอบการพิจารณากร่างกฎหมายลำดับรองที่อยู่ในความรับผิดชอบของ คณะอนุกรรมการฯ

ส่วนที่ ๒ การดำเนินงานของคณะกรรมการตรากฎหมายลำดับรองที่ออกตามร่างพระราชบัญญัติมหาวิทยาลัยอุบลราชธานี พ.ศ. (คณะพิเศษ)

ภายหลังจากสภามหาวิทยาลัยอุบลราชธานี ในการประชุมครั้งที่ ๔/๒๕๖๘ เมื่อวันที่ ๒๖ เมษายน ๒๕๖๘ มีมติให้ความเห็นชอบแผนและแนวทางการตรากฎหมายลำดับรองออกตามร่างพระราชบัญญัติมหาวิทยาลัยอุบลราชธานี พ.ศ. และมีมติแต่งตั้งคณะกรรมการตรากฎหมายลำดับรองที่ออกตามร่างพระราชบัญญัติมหาวิทยาลัยอุบลราชธานี พ.ศ. (คณะพิเศษ) แล้ว ต่อมานายกสภามหาวิทยาลัยอุบลราชธานี ได้มีคำสั่งสภามหาวิทยาลัยอุบลราชธานีที่ ๖/๒๕๖๘ ลงวันที่ ๓๐ เมษายน ๒๕๖๘ แต่งตั้งคณะกรรมการคณะดังกล่าว โดยคณะกรรมการตรากฎหมายลำดับรองฯ (คณะพิเศษ) ได้มีการประชุมคณะกรรมการ ครั้งที่ ๑/๒๕๖๘ เมื่อวันที่ ๓๐ มิถุนายน ๒๕๖๘ ซึ่งคณะกรรมการมีผลการดำเนินงานที่สำคัญดังนี้

๑) เห็นชอบกำหนดกรอบเวลาในการจัดทำร่างกฎหมายลำดับรองที่อยู่ในความรับผิดชอบของคณะกรรมการตรากฎหมายลำดับรองฯ (คณะพิเศษ) โดยมีสาระสำคัญที่กำหนดเวลาในการนำร่างกฎหมายลำดับรองที่อยู่ในความรับผิดชอบเข้าสู่การพิจารณาของคณะกรรมการบริหารมหาวิทยาลัย หรือคณะกรรมการบริหารงานบุคคล และกำหนดเวลาแล้วเสร็จของคณะกรรมการตรากฎหมายลำดับรองฯ (คณะพิเศษ) ที่จะพิจารณาให้ความเห็นชอบร่างกฎหมายลำดับรองในแต่ละเรื่อง รวมถึงกำหนดเวลาที่จะเสนอร่างกฎหมายลำดับรองในแต่ละเรื่องต่อสภามหาวิทยาลัยเพื่อพิจารณาต่อไป

๒) เห็นชอบแนวทางในการยกร่างข้อบังคับมหาวิทยาลัยอุบลราชธานี ว่าด้วยการประเมิณมหาวิทยาลัยและอธิการบดี พ.ศ. ดังนี้

๒.๑) การยกร่างข้อบังคับว่าด้วยการประเมิณมหาวิทยาลัยและอธิการบดี ให้ยึดหลักการตาม มาตรา ๒๖ (๑๐) (๑๒) มาตรา ๔๐ มาตรา ๔๑ มาตรา ๕๖ มาตรา ๕๗ และมาตรา ๕๘ มาใช้เป็นหลักการสำคัญในการจัดทำข้อบังคับในเรื่องนี้

๒.๒) หลักเกณฑ์ ขั้นตอน วิธีการ และรูปแบบในการแต่งตั้งคณะกรรมการ และการดำเนินการต่าง ๆ ในขั้นตอนต่าง ๆ ในการประเมิณมหาวิทยาลัยและอธิการบดี ให้คงหลักการตามข้อบังคับมหาวิทยาลัยอุบลราชธานี การประเมิณผลการปฏิบัติงานของอธิการบดีและหัวหน้าส่วนงาน พ.ศ. ๒๕๖๕ ไว้ และปรับเนื้อหาของข้อบังคับในส่วนที่ขัดหรือแย้งหรือไม่สอดคล้องกับร่างพระราชบัญญัติมหาวิทยาลัยอุบลราชธานี พ.ศ. ให้เป็นไปตามร่างพระราชบัญญัติ

๒.๓) ให้ศึกษารูปแบบการประเมิณมหาวิทยาลัย จากสถาบันอุดมศึกษาในกำกับของรัฐ เช่น มหาวิทยาลัยขอนแก่น มหาวิทยาลัยบูรพา มหาวิทยาลัยศิลปากร เพื่อนำมาเป็นตัวอย่างในการยกร่างข้อบังคับให้เข้ากับบริบทของมหาวิทยาลัยอุบลราชธานี

๒.๔) ในการจัดทำข้อบังคับมหาวิทยาลัย ว่าด้วยการประเมิณมหาวิทยาลัยและอธิการบดีให้จัดทำเป็นข้อบังคับเดียวกัน โดยแบ่งเป็นหมวด หรือแบ่งส่วนในหมวด ตามความจำเป็นและเหมาะสมกับเนื้อหาในแต่ละส่วน

๒.๕) เห็นควรให้ปรับย้ายร่างข้อบังคับมหาวิทยาลัย ว่าด้วยประเมิณผลการปฏิบัติงานของอธิการบดี และการประเมิณผลการปฏิบัติงานของหัวหน้าส่วนงาน ซึ่งอยู่ในความรับผิดชอบของคณะกรรมการขับเคลื่อนการตรากฎหมายลำดับรองด้านบริหารทรัพยากรมนุษย์ มาเป็นอำนาจหน้าที่ของคณะกรรมการตรากฎหมายลำดับรองฯ (คณะพิเศษ) เพื่อดำเนินการศึกษาและจัดทำร่างข้อบังคับในเรื่องนี้ไปในคราวเดียวกัน

๓) เห็นชอบแนวทางในการยกร่างระเบียบมหาวิทยาลัยอุบลราชธานี ว่าด้วยเงินประจำตำแหน่งและค่าตอบแทนเหมาจ่ายแทนการจัดหารถประจำตำแหน่งสำหรับผู้บริหาร พ.ศ. โดยมอบหมายกองการเจ้าหน้าที่ และกองแผนงาน ไปวิเคราะห์ปัญหา อุปสรรค และงบประมาณสำหรับการจ่ายเงินประจำตำแหน่งของมหาวิทยาลัยอุบลราชธานีในปัจจุบัน และศึกษาเปรียบเทียบการจ่ายเงินประจำตำแหน่งและค่าตอบแทนอื่นสำหรับ

ผู้บริหาร...

ผู้บริหารของมหาวิทยาลัยในกำกับของรัฐแห่งอื่น ๆ เช่น มหาวิทยาลัยบูรพา มหาวิทยาลัยศิลปากร และให้นำเสนอผลการศึกษาคณะกรรมการฯ อีกครั้ง

๔) เห็นชอบแนวทางในการยกร่างข้อบังคับมหาวิทยาลัยอุบลราชธานี ว่าด้วยการได้มาซึ่งนายกสภามหาวิทยาลัย กรรมการสภาผู้ทรงคุณวุฒิ กรรมการสภาประเภทผู้บริหารและกรรมการสภาประเภทผู้แทนบุคลากร อธิการบดี คณบดีและผู้อำนวยการ ดังนี้

๔.๑) การยกร่างข้อบังคับมหาวิทยาลัยอุบลราชธานี ว่าด้วยการสรรหานายกสภามหาวิทยาลัย กรรมการสภาผู้ทรงคุณวุฒิ พ.ศ. ร่างข้อบังคับมหาวิทยาลัยอุบลราชธานี ว่าด้วยวิธีการได้มาซึ่งกรรมการสภาประเภทผู้บริหาร และกรรมการสภาประเภทผู้แทนบุคลากร พ.ศ. ร่างข้อบังคับมหาวิทยาลัยอุบลราชธานี ว่าด้วยการสรรหาอธิการบดี พ.ศ. ร่างข้อบังคับมหาวิทยาลัยอุบลราชธานี ว่าด้วยการสรรหาคณบดี พ.ศ. ให้ใช้หลักการของข้อบังคับเดิม ได้แก่ ข้อบังคับมหาวิทยาลัยอุบลราชธานี ว่าด้วยการสรรหานายกสภามหาวิทยาลัย กรรมการสภามหาวิทยาลัยผู้ทรงคุณวุฒิ พ.ศ. ๒๕๖๗ ข้อบังคับมหาวิทยาลัยอุบลราชธานี ว่าด้วย คุณสมบัติ หลักเกณฑ์และวิธีการเลือกกรรมการสภามหาวิทยาลัย ประเภทผู้บริหาร พ.ศ. ๒๕๓๓ ข้อบังคับมหาวิทยาลัยอุบลราชธานี ว่าด้วย คุณสมบัติ หลักเกณฑ์และวิธีการเลือกตั้งกรรมการสภามหาวิทยาลัย ประเภทคณาจารย์ประจำ พ.ศ. ๒๕๕๑ ข้อบังคับมหาวิทยาลัยอุบลราชธานี ว่าด้วยหลักเกณฑ์และวิธีการสรรหาอธิการบดี พ.ศ. ๒๕๖๖ และ ข้อบังคับมหาวิทยาลัยอุบลราชธานี ว่าด้วยการสรรหาคณบดี ผู้อำนวยการ พ.ศ. ๒๕๖๗ มาเป็นหลักในการจัดทำร่างกฎหมายลำดับรองในเรื่องนั้น ๆ

๔.๒) ในกรณีที่ข้อบังคับมหาวิทยาลัยอุบลราชธานีที่เกี่ยวข้องกับการสรรหานายกสภามหาวิทยาลัย กรรมการสภามหาวิทยาลัยผู้ทรงคุณวุฒิ กรรมการสภามหาวิทยาลัยประเภทอื่น อธิการบดี คณบดี และผู้อำนวยการฉบับเดิม มีเนื้อหาขัดหรือแย้งกับหลักการในร่างพระราชบัญญัติมหาวิทยาลัยอุบลราชธานี พ.ศ. ในส่วนใด หรือมีเนื้อหาในร่างพระราชบัญญัติมหาวิทยาลัยอุบลราชธานี พ.ศ. ซึ่งบัญญัติขึ้นมาใหม่ ซึ่งข้อบังคับเดิมไม่ได้กำหนดไว้ ให้ยึดถือหลักการตามร่างพระราชบัญญัติมหาวิทยาลัยอุบลราชธานี พ.ศ. เพื่อนำไปกำหนดไว้ในร่างข้อบังคับมหาวิทยาลัยอุบลราชธานีที่เกี่ยวข้องกับการสรรหานายกสภามหาวิทยาลัย กรรมการสภามหาวิทยาลัยผู้ทรงคุณวุฒิ กรรมการสภามหาวิทยาลัยประเภทอื่น อธิการบดี คณบดีและผู้อำนวยการซึ่งจะได้ยกร่างขึ้นใหม่

๔.๓) กำหนดให้มีการนำร่างข้อบังคับมหาวิทยาลัยอุบลราชธานี ว่าด้วยการสรรหานายกสภามหาวิทยาลัย กรรมการสภาผู้ทรงคุณวุฒิ พ.ศ. ร่างข้อบังคับมหาวิทยาลัยอุบลราชธานี ว่าด้วยวิธีการได้มาซึ่งกรรมการสภาประเภทผู้บริหาร และกรรมการสภาประเภทผู้แทนบุคลากร พ.ศ. ซึ่งเป็นเรื่องที่เกี่ยวข้องถึงกรรมการในสภามหาวิทยาลัยมารวมเป็นข้อบังคับฉบับเดียวกัน โดยแบ่งเป็นหมวด หรือแบ่งส่วนในหมวดตามความจำเป็นและเหมาะสมกับเนื้อหาในแต่ละส่วน

**สรุปผลการดำเนินงาน
คณะกรรมการตรากฎหมาย
ลำดับรองฯ
(คณะพิเศษ)**



กองการเจ้าหน้าที่
สำนักงานอธิการบดี
กรกฎาคม 2568

**ร่างกฎหมายที่จะต้องเสนอ
คณะกรรมการตรากฎหมาย
ลำดับรองฯ (คณะพิเศษ)**

ตุลาคม 2568
2 ฉบับ **เร่งด่วน**

พฤศจิกายน 2568
4 ฉบับ

ธันวาคม 2568
1 ฉบับ

คณะกรรมการตรากฎหมายลำดับรองฯ (คณะพิเศษ) ในการประชุมครั้งที่ 1/2568 เมื่อวันที่ 30 มิถุนายน 2568 มีมติเห็นชอบในเรื่องนี้แล้ว

ตุลาคม 2568
2 ฉบับ **เร่งด่วน**

- ร่างข้อบังคับมหาวิทยาลัยอุบลราชธานี ว่าด้วยการประเมินมหาวิทยาลัยและอธิการบดี พ.ศ.
- ร่างระเบียบมหาวิทยาลัยอุบลราชธานี ว่าด้วยเงินประจำตำแหน่ง และค่าตอบแทนเหมาจ่ายแก่การจัดการอาหารประจำตำแหน่งสำหรับผู้บริหาร พ.ศ.

พฤศจิกายน 2568
4 ฉบับ

- ร่างข้อบังคับมหาวิทยาลัยอุบลราชธานี ว่าด้วยการสรรหานายกสภามหาวิทยาลัย กรรมการสภาผู้ทรงคุณวุฒิ พ.ศ.
- ร่างข้อบังคับมหาวิทยาลัยอุบลราชธานี ว่าด้วยวิธีการได้มาซึ่งกรรมการสภาประเภทผู้บริหาร และกรรมการสภาประเภทผู้แทนบุคลากร พ.ศ.
- ร่างข้อบังคับมหาวิทยาลัยอุบลราชธานี ว่าด้วยการสรรหาอธิการบดี พ.ศ.
- ร่างข้อบังคับมหาวิทยาลัยอุบลราชธานี ว่าด้วยการสรรหาคณบดี พ.ศ.

ธันวาคม 2568
ฉบับ

- ร่างข้อบังคับมหาวิทยาลัยอุบลราชธานี ว่าด้วยการประเมินผลการปฏิบัติงานของหัวหน้าส่วนงาน



จึงเสนอที่ประชุมสภามหาวิทยาลัยเพื่อโปรดทราบ รายงานความก้าวหน้าการดำเนินงานตามแผน และแนวทางการขับเคลื่อนการตรากฎหมายลำดับรองที่ออกตามร่างพระราชบัญญัติมหาวิทยาลัยอุบลราชธานี พ.ศ. (ครั้งที่ ๑)

ที่ประชุมมีข้อเสนอแนะเพิ่มเติม ดังนี้

- มอบมหาวิทยาลัยพิจารณาทบทวนและปรับโครงสร้างหน่วยงานและคณะต่าง ๆ ให้เหมาะสมกับภารกิจและบริบทที่เปลี่ยนแปลงในอนาคต เมื่อมหาวิทยาลัยปรับสถานภาพเป็นมหาวิทยาลัยในกำกับของรัฐ โดยควรพิจารณาการจัดการระบบบริหารจัดการที่มีประสิทธิภาพและรวมศูนย์ในบางส่วนเพื่อให้เกิดความคล่องตัว ทั้งนี้ มหาวิทยาลัยควรวางแผนรองรับการเปลี่ยนแปลงของตลาดแรงงานที่มีแนวโน้มทำให้บัณฑิตประสบปัญหาการมีงานทำมากขึ้นในอีก ๔-๕ ปีข้างหน้า เพื่อให้บัณฑิตมีความพร้อมและสามารถแข่งขันได้

มติที่ประชุม รับทราบรายงานความก้าวหน้าการดำเนินงานตามแผนและแนวทางการขับเคลื่อนการตรากฎหมายลำดับรองที่ออกตามร่างพระราชบัญญัติมหาวิทยาลัยอุบลราชธานี พ.ศ. (ครั้งที่ ๑) และมอบมหาวิทยาลัยดำเนินการตามข้อเสนอแนะเพิ่มเติมของคณะกรรมการสภามหาวิทยาลัยต่อไป

๑.๒.๗ พระราชบัญญัติมหาวิทยาลัยอุบลราชธานี พ.ศ. ๒๕๖๘

รองอธิการบดีฝ่ายบริหารทรัพยากรมนุษย์ นำเสนอที่ประชุมเพื่อพิจารณาตามที่รัฐสภา ได้ให้ความเห็นชอบร่างพระราชบัญญัติมหาวิทยาลัยอุบลราชธานี พ.ศ. เมื่อวันที่ ๙ เมษายน พ.ศ. ๒๕๖๘ ที่ผ่านมา และนายกรัฐมนตรีนได้้นำร่างพระราชบัญญัติขึ้นทูลเกล้าทูลกระหม่อมถวายเพื่อพระมหากษัตริย์ทรงลงพระปรมาภิไธย โดยสำนักงานเลขาธิการคณะรัฐมนตรี ได้ส่งร่างพระราชบัญญัติไปยังสำนักงานองคมนตรี เมื่อวันที่ ๒๑ กรกฎาคม พ.ศ. ๒๕๖๘ เพื่อตรวจพิจารณาร่างพระราชบัญญัติและถวายความเห็นต่อพระมหากษัตริย์ ซึ่งในเรื่องนี้ได้นำเรียนสภามหาวิทยาลัยอุบลราชธานีได้ทราบเป็นระยะแล้วนั้น

บัดนี้ พระบาทสมเด็จพระปรเมนทรรามาธิบดีศรีสินทรมหาวชิราลงกรณ พระวชิรเกล้าเจ้าอยู่หัว มีพระบรมราชโองการโปรดเกล้าโปรดกระหม่อม ให้ประกาศว่า โดยที่เป็นการสมควรปรับปรุงกฎหมายว่าด้วย

มหาวิทยาลัย...

มหาวิทยาลัยอุบลราชธานี จึงทรงพระกรุณาโปรดเกล้าโปรดกระหม่อม ให้ตราพระราชบัญญัติมหาวิทยาลัยอุบลราชธานี พ.ศ. ๒๕๖๘ ขึ้นไว้ โดยคำแนะนำและยินยอมของรัฐสภา เมื่อวันที่ ๑๖ กรกฎาคม พ.ศ. ๒๕๖๘ เป็นปีที่ ๑๐ ในรัชกาลปัจจุบัน โดยพระราชบัญญัติมหาวิทยาลัยอุบลราชธานี พ.ศ. ๒๕๖๘ ประกาศเผยแพร่ในราชกิจจานุเบกษา เล่ม ๑๔๒ ตอนที่ ๔๙ ก วันที่ ๒๓ กรกฎาคม ๒๕๖๘

ทั้งนี้ ตามบทบัญญัติมาตรา ๒ แห่งพระราชบัญญัติดังกล่าว ซึ่งบัญญัติว่า “มาตรา ๒ พระราชบัญญัตินี้ให้ใช้บังคับเมื่อพ้นกำหนดเก้าสิบวันนับแต่วันประกาศในราชกิจจานุเบกษาเป็นต้นไป” ซึ่งคือตั้งแต่วันที่ ๒๒ ตุลาคม พ.ศ. ๒๕๖๘ เป็นต้นไป

ทั้งนี้ ฝ่ายเลขานุการสภามหาวิทยาลัยฯ เห็นควรนำเรียนบทบัญญัติในบทเฉพาะกาลของพระราชบัญญัติซึ่งเกี่ยวข้องกับสภามหาวิทยาลัย ดังนี้

“มาตรา ๙๑ ให้สภามหาวิทยาลัยตามพระราชบัญญัติมหาวิทยาลัยอุบลราชธานี พ.ศ. ๒๕๓๓ ทำหน้าที่สภามหาวิทยาลัยตามพระราชบัญญัตินี้จนกว่าจะมีสภามหาวิทยาลัยขึ้นใหม่ตามพระราชบัญญัตินี้

ให้มหาวิทยาลัยดำเนินการเพื่อให้ได้มาซึ่งสภามหาวิทยาลัยตามพระราชบัญญัตินี้ให้แล้วเสร็จภายในหนึ่งปีนับแต่วันที่พระราชบัญญัตินี้ใช้บังคับ

มาตรา ๙๒ ให้สภาอาจารย์มหาวิทยาลัยและคณะกรรมการส่งเสริมกิจการมหาวิทยาลัยตามพระราชบัญญัติมหาวิทยาลัยอุบลราชธานี พ.ศ. ๒๕๓๓ ทำหน้าที่สภาบุคลากรหรือคณะกรรมการส่งเสริมกิจการมหาวิทยาลัยตามพระราชบัญญัตินี้ แล้วแต่กรณี จนกว่าจะมีสภาบุคลากรหรือคณะกรรมการส่งเสริมกิจการมหาวิทยาลัยตามพระราชบัญญัตินี้

มาตรา ๙๓ ในวาระเริ่มแรก ให้ดำเนินการให้มีสภาวิชาการตามพระราชบัญญัตินี้ ภายในสองร้อยสี่สิบวันนับแต่วันที่พระราชบัญญัตินี้ใช้บังคับ

ในระหว่างที่ยังไม่มีสภาวิชาการ เรื่องที่ต้องเสนอให้สภาวิชาการพิจารณาให้นำเสนอสภามหาวิทยาลัยพิจารณาได้โดยตรง

มาตรา ๙๕ ให้ผู้ดำรงตำแหน่งอธิการบดีตามพระราชบัญญัติมหาวิทยาลัยอุบลราชธานี พ.ศ. ๒๕๓๓ อยู่ในวันก่อนวันที่พระราชบัญญัตินี้ใช้บังคับ คงดำรงตำแหน่งต่อไปจนกว่าจะครบวาระการดำรงตำแหน่ง หรือจนกว่าจะพ้นจากตำแหน่งตามวาระสอง แล้วแต่กรณีใดจะเกิดขึ้นก่อน

ในกรณีที่ผู้ดำรงตำแหน่งอธิการบดีเป็นข้าราชการของมหาวิทยาลัยต้องแสดงเจตนาเป็นหนังสือเพื่อเปลี่ยนสถานภาพเป็นพนักงานมหาวิทยาลัยตามพระราชบัญญัตินี้ภายในสิบห้าวันนับแต่วันที่พระราชบัญญัตินี้ใช้บังคับ เมื่อครบกำหนดเวลาดังกล่าวแล้ว ถ้าผู้ดำรงตำแหน่งดังกล่าวไม่แสดงเจตนาเปลี่ยนสถานภาพเป็นพนักงานมหาวิทยาลัย ให้พ้นจากตำแหน่ง และให้สภามหาวิทยาลัยแต่งตั้งผู้รักษาราชการแทนอธิการบดีเพื่อปฏิบัติหน้าที่ต่อไปจนกว่าจะมีการแต่งตั้งอธิการบดีขึ้นใหม่

ให้ผู้ดำรงตำแหน่งรองอธิการบดีและผู้ช่วยอธิการบดีตามพระราชบัญญัติมหาวิทยาลัยอุบลราชธานี พ.ศ. ๒๕๓๓ อยู่ในวันก่อนวันที่พระราชบัญญัตินี้ใช้บังคับ คงดำรงตำแหน่งต่อไปจนกว่าผู้ดำรงตำแหน่งอธิการบดีตามวาระหนึ่งจะพ้นจากตำแหน่ง”

ในการนี้ ฝ่ายเลขานุการสภามหาวิทยาลัย จึงนำเรียนที่ประชุมสภามหาวิทยาลัยเพื่อโปรดทราบพระบรมราชโองการโปรดเกล้าโปรดกระหม่อมให้ประกาศใช้พระราชบัญญัติมหาวิทยาลัยอุบลราชธานี พ.ศ. ๒๕๖๘ และวันที่พระราชบัญญัติมีผลใช้บังคับ รวมถึงบทบัญญัติของพระราชบัญญัติในส่วนบทเฉพาะกาลที่เกี่ยวข้องกับสภามหาวิทยาลัย ทั้งนี้ได้เสนอพระราชบัญญัติมหาวิทยาลัยอุบลราชธานี พ.ศ. ๒๕๖๘ เป็นเอกสารแนบประกอบวาระการประชุมนี้ด้วยแล้ว

จึงเสนอที่ประชุมสภามหาวิทยาลัยเพื่อโปรดทราบ พระราชบัญญัติมหาวิทยาลัยอุบลราชธานี

พ.ศ. ๒๕๖๘

มติที่ประชุม รับทราบ

ระเบียบวาระที่ ๒ เรื่องรับรองรายงานการประชุม

๒.๑ รับรองรายงานการประชุมสภามหาวิทยาลัยอุบลราชธานี ครั้งที่ ๖/๒๕๖๘
เมื่อวันเสาร์ที่ ๒๘ มิถุนายน ๒๕๖๘

มติที่ประชุม รับรองรายงานการประชุมโดยไม่มีการแก้ไข

ระเบียบวาระที่ ๓ เรื่องสืบเนื่อง

๓.๑ รายงานผลการดำเนินงานของ คณะ สำนัก และหน่วยงาน ตามมติที่ประชุม
สภามหาวิทยาลัยอุบลราชธานี (เดือนกันยายน ๒๕๖๗ - พฤษภาคม ๒๕๖๘)

กรรมการและเลขานุการสภามหาวิทยาลัย นำเสนอที่ประชุมเพื่อพิจารณา ตามที่
นายกสภามหาวิทยาลัยอุบลราชธานี มอบหมายให้ฝ่ายเลขานุการสภามหาวิทยาลัยติดตามผลการดำเนินงานตามที่
ประชุมสภามหาวิทยาลัยมีข้อเสนอแนะและมอบหมายให้ คณะ สำนัก และหน่วยงาน ดำเนินการและรายงานผลการ
ดำเนินงานให้ที่ประชุมสภามหาวิทยาลัยเพื่อทราบต่อไปนั้น ซึ่งฝ่ายเลขานุการสภามหาวิทยาลัยได้ทำบันทึกแจ้ง
เวียนให้ คณะ สำนัก หน่วยงาน และผู้ที่เกี่ยวข้อง ดำเนินการรายงานผลการดำเนินงานตามมติที่ประชุม
สภามหาวิทยาลัยตามที่ได้รับมอบหมายในรอบเดือนที่ผ่านมา และจัดส่งให้ฝ่ายเลขานุการสภามหาวิทยาลัย
ดำเนินการรวบรวมและรายงานผลการดำเนินงานต่อที่ประชุมสภามหาวิทยาลัยต่อไป

บัดนี้ ฝ่ายเลขานุการสภามหาวิทยาลัย ได้รวบรวมผลการดำเนินงานของ คณะ สำนัก และ
หน่วยงาน ตามมติที่ประชุมสภามหาวิทยาลัยให้ข้อเสนอแนะและมอบหมายให้ดำเนินการเรียบร้อยแล้ว โดยมี
รายละเอียด ดังตารางต่อไปนี้

| ครั้งที่ | วันที่ | จำนวนระเบียบวาระที่มี ข้อเสนอแนะและมอบหมาย ให้หน่วยงานดำเนินการ (เรื่อง) | ดำเนินการแล้ว (เรื่อง) | ระหว่าง ดำเนินการ (เรื่อง) |
|----------|---------------|---|---------------------------|----------------------------------|
| ๘/๒๕๖๗ | ๒๘ ก.ย. ๒๕๖๗ | ๑ | - | ๑ |
| ๑๐/๒๕๖๗ | ๒๖ ต.ค. ๒๕๖๗ | ๑ | - | ๑ |
| ๑/๒๕๖๘ | ๒๕ ม.ค. ๒๕๖๘ | ๑ | - | ๑ |
| ๒/๒๕๖๘ | ๒๒ ก.พ. ๒๕๖๘ | ๑ | - | ๑ |
| ๓/๒๕๖๘ | ๒๙ มี.ค. ๒๕๖๘ | ๑ | - | ๑ |
| ๕/๒๕๖๘ | ๓๑ พ.ค. ๒๕๖๘ | ๓ | ๑ | ๒ |
| รวม | | ๘ | ๑ | ๗ |

จึงเสนอที่ประชุมสภามหาวิทยาลัยเพื่อโปรดทราบ รายงานการติดตามผลการดำเนินงานของ คณะ สำนัก และหน่วยงาน ตามมติที่ประชุมสภามหาวิทยาลัยอุบลราชธานี ให้ข้อเสนอแนะและมอบหมายให้ ดำเนินการระหว่างเดือนกันยายน ๒๕๖๗ – พฤษภาคม ๒๕๖๘

ที่ประชุมมีข้อเสนอแนะเพิ่มเติม ดังนี้

- มอบฝ่ายเลขานุการสภามหาวิทยาลัยเพิ่มเติมหัวข้อ “กำหนดการแล้วเสร็จ” ในตารางการ รายงานการติดตามผลการดำเนินงานของคณะ สำนัก และหน่วยงาน ตามมติที่ประชุมสภามหาวิทยาลัยอุบลราชธานี เพื่อให้คณะ สำนัก และหน่วยงาน สามารถรายงานผลการดำเนินงานที่เสร็จสิ้นแล้วได้อย่างชัดเจน และเพื่อให้ กรรมการสภามหาวิทยาลัยได้รับทราบความก้าวหน้าและผลการดำเนินงานอย่างเป็นรูปธรรมมากยิ่งขึ้น

มติที่ประชุม รับทราบรายงานการติดตามผลการดำเนินงานของคณะ สำนัก และ หน่วยงาน ตามมติที่ประชุมสภามหาวิทยาลัยอุบลราชธานี เดือนกันยายน ๒๕๖๗ – พฤษภาคม ๒๕๖๘ และ มอบฝ่ายเลขานุการสภามหาวิทยาลัยดำเนินการตามข้อเสนอแนะเพิ่มเติมของคณะกรรมการสภามหาวิทยาลัย ต่อไป

๓.๒ นโยบายและแนวทางการบริหารงานของคณะนิติศาสตร์ ตามระยะเวลาที่ดำรง ตำแหน่ง ๔ ปี

คณบดีคณะนิติศาสตร์ นำเสนอที่ประชุมเพื่อพิจารณา ตามหนังสือเลขที่ อว ๐๖๐๔.๑๔๗/๒๑๒ ฉบับลงวันที่ ๒๒ กรกฎาคม ๒๕๖๘ สำนักงานสภามหาวิทยาลัย สำนักงานอธิการบดี มหาวิทยาลัยอุบลราชธานี แจ้งตามที่ประชุมสภามหาวิทยาลัยอุบลราชธานี ครั้งที่ ๕/๒๕๖๘ วาระพิเศษ (ลับ) เมื่อวันที่ ๓๑ พฤษภาคม ๒๕๖๘ ที่ประชุมสภามหาวิทยาลัยอุบลราชธานีได้มีมติอนุมัติแต่งตั้งให้ นายสหรัฐ โนทะยะ ดำรงตำแหน่งคณบดีคณะนิติศาสตร์ตั้งแต่วันที่ ๑ มิถุนายน ๒๕๖๘ ถึงวันที่ ๓๑ พฤษภาคม ๒๕๗๒ นั้นและเพื่อให้การบริหารงานของคณะนิติศาสตร์ดำเนินการเป็นไปอย่างเรียบร้อยตามนโยบายของสภามหาวิทยาลัยอุบลราชธานี พ.ศ ๒๕๖๘ - ๒๕๖๙ และการบริหารงานตามยุทธศาสตร์ของมหาวิทยาลัยอุบลราชธานี โดยมีรายละเอียดดังต่อไปนี้

วิสัยทัศน์ เป้าหมาย ทิศทางและวิธีการในการพัฒนาคณะนิติศาสตร์ในอนาคต

วิสัยทัศน์

“เป็นศูนย์กลางองค์ความรู้ด้านกฎหมายเพื่อเสริมสร้างสิทธิให้สังคมอย่างยั่งยืน”

ตัวชี้วัดเพื่อบรรลุวิสัยทัศน์

๑. ด้านการผลิตบัณฑิต

๑.๑ ปรับโครงสร้างหลักสูตรและการเรียนการสอน

- ปรับหลักสูตรการศึกษาด้านกฎหมายให้ตอบโจทย์ความต้องการของโลกในยุคดิจิทัล
- จำนวนหลักสูตรหรือรายวิชาใหม่ที่ตอบโจทย์โลกอนาคต

เช่น กฎหมายดิจิทัล, AI, สิ่งแวดล้อม, กฎหมายอาเซียน, กฎหมายสิทธิมนุษยชนศึกษา

๑.๒ พัฒนาหลักสูตรนิติศาสตรมหาบัณฑิต

๑.๓ ศึกษาและเตรียมความพร้อมในการเปิดหลักสูตรนิติศาสตรดุษฎีบัณฑิต

๑.๔ อาจารย์มีตำแหน่งทางวิชาการเป็นไปตามเกณฑ์ที่มหาวิทยาลัยกำหนดคือ ร้อยละ ๔๐

- ปัจจุบันคณะมีอาจารย์ที่มีตำแหน่งทางวิชาการร้อยละ ๓๖.๘๔

๑.๕ อาจารย์มีคุณวุฒิปริญญาเอก ร้อยละ ๕๐

๑.๖ นักศึกษาได้รับรางวัลระดับชาติ/นานาชาติ อย่างน้อย ๕ คนต่อปี

๒. ด้านการวิจัย...

๒. ด้านการวิจัย

๒.๑ ร้อยละผลงานวิจัยที่ได้รับการตีพิมพ์ในระดับชาติหรือระดับนานาชาติ มากกว่าร้อยละ ๖๐ ภายในปี พ.ศ. ๒๕๗๑

๒.๒ จำนวนผลงานวิชาการหรืองานวิจัยที่ได้รับการนำไปใช้ประโยชน์ มากกว่าร้อยละ ๕๐ ภายในปี พ.ศ. ๒๕๗๑

๓. ด้านการบริการวิชาการที่เป็นที่พึงต่อสังคม

๓.๑ จำนวนโครงการ/กิจกรรมให้บริการวิชาการหรือช่วยเหลือทางกฎหมายแก่ประชาชน เพิ่มขึ้น ๕ โครงการ ภายในปี ๒๕๗๑ โดยเน้นพื้นที่รอบมหาวิทยาลัย ๔ ตำบล

๓.๒ เพิ่มช่องทางเผยแพร่ความรู้ด้านกฎหมายผ่านสื่อออนไลน์

๓.๓ ระดับความพึงพอใจของผู้รับบริการทางกฎหมายหรือกิจกรรมช่วยเหลือสังคม ไม่ต่ำกว่า ร้อยละ ๘๐

๓.๔ สร้างเครือข่ายความร่วมมือ

๔. ด้านการพัฒนาองค์กรและสิ่งสนับสนุนการเรียนรู้

๔.๑ จัดทำแผนพัฒนาบุคลากรรายบุคคลเพื่อประเมินเข้าสู่ตำแหน่งที่สูงขึ้น

๔.๒ ปรับปรุงสภาพแวดล้อมในการเรียนรู้และการทำงาน

แผนการดำเนินการตามนโยบายหรือแผนงานของสภามหาวิทยาลัย

เป้าหมายที่ ๑: การพัฒนากำลังคนและสร้างสังคมแห่งการเรียนรู้

- นโยบายสภามหาวิทยาลัย: พัฒนาหลักสูตรให้ทันสมัย สอดคล้องกับความต้องการของ ตลาดงาน พัฒนาอาจารย์ให้มีความเชี่ยวชาญ และสร้างความร่วมมือกับหน่วยงานต่าง ๆ

การดำเนินงานของคณะนิติศาสตร์

๑. ปรับปรุงหลักสูตรให้สอดคล้องกับโลกดิจิทัล โดยบูรณาการเทคโนโลยีและ AI

๒. พัฒนาหลักสูตรที่เน้นการเรียนรู้เชิงปฏิบัติ (Active & Experiential Learning)

๓. การใช้เทคโนโลยีในการวิเคราะห์คดี

๔. พัฒนาสมรรถนะอาจารย์ให้สามารถนำ AI มาประยุกต์ใช้กับการเรียนการสอนและบริการวิชาการ

๕. สร้างความร่วมมือกับหน่วยงานภายนอก (เช่น ศาล, กรมคุ้มครองสิทธิ) เพื่อพัฒนาหลักสูตรและ การฝึกงานของนักศึกษา

เป้าหมายที่ ๒: การสร้างความเป็นเลิศด้านการวิจัย นวัตกรรม และเทคโนโลยี

- นโยบายสภามหาวิทยาลัย: พัฒนาความเป็นเลิศทางวิชาการและการวิจัยที่ตอบโจทย์ความต้องการของสังคม และสร้างผลิตภาพของท้องถิ่น

การดำเนินงานของคณะนิติศาสตร์: พัฒนาสมรรถนะอาจารย์ให้สามารถนำ AI มาประยุกต์ใช้กับการ ทำงานวิจัยได้

เป้าหมายที่ ๓: การยกระดับคุณภาพชีวิต เศรษฐกิจ และสังคมของท้องถิ่น

- นโยบายสภามหาวิทยาลัย: แสวงหาความร่วมมือกับภาคส่วนต่าง ๆ เพื่อพัฒนาชุมชนและสังคม ให้บริการวิชาการ และพัฒนาเศรษฐกิจสร้างเสริมบนฐานภูมิปัญญาท้องถิ่น

การดำเนินงานของคณะนิติศาสตร์

๑. สร้างและพัฒนาเครือข่ายความร่วมมือระหว่างหน่วยงานของภาครัฐและเอกชน

๒. สร้างแพลตฟอร์มเพื่อให้ประชาชนเข้าถึงข้อมูลและบริการทางกฎหมายได้ง่าย

๓. จัดการอบรมและให้คำปรึกษาทางกฎหมายแก่ชุมชน

เป้าหมายที่ ๔...

เป้าหมายที่ ๔: การพัฒนามหาวิทยาลัยให้มีระบบบริหารจัดการที่มีประสิทธิภาพและมั่นคง

- นโยบายสภามหาวิทยาลัย: ปรับโครงสร้างองค์กรให้คล่องตัว ใช้เทคโนโลยีในการบริหารจัดการ และพัฒนาบุคลากรให้มีสมรรถนะสูง

การดำเนินงานของคณะนิติศาสตร์

๑. บูรณาการระบบสารสนเทศในงานบริหารจัดการ (เช่น Smart Budgeting, Risk Dashboard)
๒. พัฒนาระบบการบริหารจัดการที่โปร่งใสและตรวจสอบได้
๓. ส่งเสริมวัฒนธรรมองค์กรที่ยึดหลักธรรมาภิบาลและนวัตกรรม

แผนการดำเนินงานที่สอดคล้องกับแผนกลยุทธ์มหาวิทยาลัยอุบลราชธานี

| แผนกลยุทธ์มหาวิทยาลัยอุบลราชธานี | แผนการดำเนินงานของคณะนิติศาสตร์ |
|--|--|
| SO๑ Transforming & Reforming : ปฏิรูประบบ | ๑. ปรับหลักสูตรให้สอดคล้องกับโลกดิจิทัล และจัดการเรียนรู้แบบ Personalized Learning ด้วย AI ๒. ผลิตบัณฑิตทางกฎหมายที่มีคุณภาพ มีจริยธรรม มีความรู้เท่าทันเทคโนโลยี และมีทักษะทางด้านภาษาต่างประเทศ สามารถขับเคลื่อนความยุติธรรมในสังคมไทยและอาเซียน ๓. นำ AI มาใช้ประกอบการทำงานวิจัย ๔. สร้างและพัฒนาเครือข่ายความร่วมมือระหว่างหน่วยงานของภาครัฐและเอกชน |
| SO๒ Restructuring: ปรับโครงสร้างศูนย์กลางความเป็นเลิศ | ๑. เป็นศูนย์กลางในการให้คำปรึกษากฎหมายในท้องถิ่นและอาเซียน ๒. สร้างสื่อการเรียนรู้ด้านกฎหมายออนไลน์ เพื่อให้ความรู้ทางกฎหมายแก่ประชาชน |
| SO๓ Agility Building: สร้างองค์กรที่ว่องไว | ๑. พัฒนาคณะด้วยระบบบริหารจัดการอัจฉริยะ เพื่อประสิทธิภาพ ความโปร่งใส และความยั่งยืน ๒. เตรียมความพร้อมเข้าสู่การเป็นคณะของมหาวิทยาลัยในกำกับ |
| SO๔ Motivate Engagement and Competency: เสริมสร้างความผูกพันและสมรรถนะของบุคลากร | จัดทำแผนพัฒนาบุคลากรรายบุคคล ส่งเสริมสนับสนุนความก้าวหน้าในสายอาชีพ ยกย่องชมเชยบุคลากร ปรับปรุงสภาพแวดล้อมทางกายภาพ |
| SO๕ Sustainability Development: พัฒนาความยั่งยืน | ๑. จัดทำหลักสูตรระยะสั้น หลักสูตรบัณฑิตศึกษา หลักสูตรปริญญาตรี ภาคนอกเวลาราชการ ๒. เพิ่มช่องทางในการประชาสัมพันธ์และให้ความรู้ทางด้านกฎหมายผ่านสื่อสังคมออนไลน์จัดทำระบบกฎหมายออนไลน์ที่เข้าใจง่ายสำหรับชุมชน |

แผนงานภายใต้วิสัยทัศน์ ๙๐ วันแรก

๑. ชี้แจงแนวทางในการทำงานให้บุคลากรในคณะทราบเพื่อจะได้ร่วมกันขับเคลื่อนคณะไปในทิศทางเดียวกัน

๒. กำหนดแนวทางแก้ไขปัญหานักศึกษาตกออก
๓. แต่งตั้งคณะทำงานจัดทำหลักสูตรบัณฑิตศึกษาระดับปริญญาโท
๔. แต่งตั้งคณะทำงานจัดทำหลักสูตรภาคนอกเวลาราชการ
๕. สนับสนุนการทำงานวิชาการ โดยจัดทำเป็นข้อตกลง
๖. มีทุนสนับสนุนการเขียนตำรา งานวิจัย และส่งเสริมการตีพิมพ์
๗. วิเคราะห์ข้อมูลของบุคลากรเพื่อนำไปจัดทำแผนพัฒนาบุคลากรรายบุคคล

แผนงานภายใต้วิสัยทัศน์ ภายใน ๑ ปี

๑. สร้างรายได้เพิ่มขึ้นจากเดิมร้อยละ ๑๐
๒. ปรับปรุงพื้นที่สำหรับนักศึกษา Co-Learning Space
๓. มีการปรับปรุงภูมิทัศน์ และอาคารสถานที่ให้มีบรรยากาศที่น่าเรียนรู้
๔. บุคลากรฝ่ายสนับสนุนมีคู่มือการปฏิบัติงานร้อยละ ๕๐
๕. มีแผนพัฒนาบุคลากรรายบุคคล

แผนงานภายใต้วิสัยทัศน์ ภายใน ๒ ปี

๑. บุคลากรมีผลงานการตีพิมพ์ไม่น้อยกว่าร้อยละ ๕๐
๒. มีวารสารกฎหมาย
๓. มีหลักสูตรนิติศาสตรมหาบัณฑิต
๔. มีการทำสื่อทางด้านกฎหมายเป็นที่รู้จักแพร่หลายในสังคม
๕. บุคลากรสายสนับสนุนมีความพร้อมขอประเมินเพื่อเลื่อนตำแหน่ง ร้อยละ ๕๐

แผนงานภายใต้วิสัยทัศน์ ภายใน ๓ ปี

๑. บุคลากรที่มีตำแหน่งทางวิชาการหรือคุณวุฒิระดับปริญญาเอกร้อยละ ๕๐
๒. จัดเตรียมความพร้อมของหลักสูตรเพื่อเข้าสู่การประเมินตามเกณฑ์ AUN QA
๓. สร้างรายได้เพิ่มขึ้นจากเดิมร้อยละ ๒๐
๔. มีผลงานการตีพิมพ์ระดับชาติหรือนานาชาติเพิ่มจากเดิมร้อยละ ๑๐
๕. มีหลักสูตรภาคนอกเวลาราชการ
๖. มีเครือข่ายความร่วมมือเพิ่มขึ้นจากเดิมร้อยละ ๑๐

แผนงานภายใต้วิสัยทัศน์ ภายใน ๔ ปี

๑. มีการศึกษาและจัดตั้งคณะทำงานจัดทำหลักสูตรปริญญาเอก
๒. มีศาสตราจารย์ทางนิติศาสตร์ไม่น้อยกว่า ๓ คน
๓. อาจารย์มีผลงานการตีพิมพ์ หนังสือ ตำรา หรืองานวิจัยร้อยละ ๘๐
๔. บุคลากรสายสนับสนุนมีคู่มือการปฏิบัติงานและมีความพร้อมขอประเมินเพื่อเลื่อนตำแหน่ง ร้อยละ ๘๐
๕. มีอาจารย์ที่ปฏิบัติงานมาแล้วไม่น้อยกว่า ๓ ปีพร้อมยื่นขอตำแหน่งทางวิชาการร้อยละ ๘๐
๖. EdPEX ๓๐๐

จึงเสนอที่ประชุมสภามหาวิทยาลัยเพื่อโปรดทราบ นโยบายและแนวทางการบริหารงานของ คณะบดีคณะนิติศาสตร์ ตามระยะเวลาที่ดำรงตำแหน่ง ๔ ปี

ที่ประชุมมีข้อเสนอแนะเพิ่มเติม ดังนี้

๑. มออบมหาวิทยาลัยและคณะ/วิทยาลัยดำเนินการศึกษาวิเคราะห์ข้อมูลการตกรอก (Drop out) ของนักศึกษาในเชิงลึก โดยจำแนกเป็นรายคณะ รายภาควิชา และรายชั้นปี เพื่อประเมินความน่าสนใจของหลักสูตร และการจัดการเรียนการสอน ตลอดจนหาสาเหตุที่แท้จริงของการตกรอก ทั้งจากปัญหาด้านหลักสูตร การเงิน หรือ ปัจจัยรอบคร้ว ทั้งนี้ควรพัฒนาระบบข้อมูลที่สามารถใช้เพื่อการบริหารจัดการได้อย่างมีประสิทธิภาพและทันเวลา

๒. มออบคณะนิติศาสตร์พิจารณาพัฒนาหลักสูตรด้านการเรียนรู้ตลอดชีวิต (Lifelong Learning) ในรูปแบบที่หลากหลาย เช่น หลักสูตรระยะสั้น หรือหลักสูตรเสริมสมรรถนะสำหรับกลุ่มวัยทำงานและผู้สูงอายุ ทั้งนี้ เพื่อตอบสนองต่อแนวโน้มจำนวนนักศึกษาใหม่ที่ลดลง และเพื่อขยายบทบาทของคณะนิติศาสตร์ในการให้บริการ วิชาการแก่สังคมให้มากยิ่งขึ้น

๓. มออบคณะนิติศาสตร์พิจารณาพัฒนาหลักสูตรที่บูรณาการศาสตร์ทางด้านกฎหมายกับศาสตร์ใน สาขาวิชาอื่น เช่น ด้านการเกษตร หรือด้านบริหารธุรกิจ เพื่อให้ นักศึกษาสามารถนำความรู้ไปประยุกต์ใช้ใน ชีวิตประจำวัน ป้องกันการถูกเอารัดเอาเปรียบ เช่น การเช่าซื้อหรือการทำสัญญาเกี่ยวกับบริษัทต่าง ๆ และติดตาม กฎหมายใหม่ ๆ เพื่อเสริมสร้างความเข้าใจด้านกฎหมายให้กับประชาชน

มติที่ประชุม รับทราบนโยบายและแนวทางการบริหารงานของ คณะบดี คณะนิติศาสตร์ ตามระยะเวลาที่ดำรงตำแหน่ง ๔ ปี และมออบมหาวิทยาลัย คณะ/วิทยาลัย และคณะบดี คณะนิติศาสตร์ ดำเนินการตามข้อเสนอแนะเพิ่มเติมของคณะกรรมการสภามหาวิทยาลัยต่อไป

ระเบียบวาระที่ ๔ เรื่องเสนอเพื่อพิจารณา

๔.๑ เรื่องเสนอเพื่อพิจารณาเชิงนโยบายและการบริหาร

๔.๑.๑ เรื่องพิจารณาเชิงนโยบายด้านงบประมาณและการเงิน

๔.๑.๑.๑ ขออนุมัติใช้เงินรายได้เหลือจ่ายสะสมเพื่อตั้งแผนงบประมาณรายจ่าย

เพิ่มเติม ประจำปีงบประมาณ พ.ศ. ๒๕๖๘ กรณีสำนักงานอธิการบดี

ผู้อำนวยการกองแผนงาน นำเสนอที่ประชุมเพื่อพิจารณา ด้วย กรมบัญชีกลาง แจ้งให้หน่วยงานของรัฐดำเนินการคืนเงินค่าปรับที่ได้หักไว้แก่ผู้ประกอบการที่มีคุณสมบัติตรงตาม หลักเกณฑ์การให้ความช่วยเหลือ ตามที่คณะรัฐมนตรีได้มีมติเมื่อวันที่ ๑๘ มีนาคม ๒๕๖๘ อนุมัติในหลักการ มาตรการให้ความช่วยเหลือผู้ประกอบการในช่วงการแพร่ระบาดของโรคติดเชื้อไวรัสโคโรนา ๒๐๑๙ (เพิ่มเติม) ตามที่กระทรวงการคลังเสนอ ให้กับสัญญาดังต่อไปนี้

๑. สัญญาที่ได้ลงนามก่อนวันที่ ๒๖ มีนาคม ๒๕๖๓

๑.๑ สัญญาที่ครบกำหนดส่งมอบงานงวดสุดท้ายก่อนวันที่ ๒๖ มีนาคม ๒๕๖๓ และ ณ วันที่ ๒๖ มีนาคม ๒๕๖๓ ยังมีนิติสัมพันธ์อยู่ ซึ่งมีค่าปรับเกิดขึ้นก่อนวันที่ ๒๖ มีนาคม ๒๕๖๓ หากค่าปรับ ดังกล่าวมีจำนวนไม่เกินร้อยละ ๒๕ ของวงเงินค่าพัสดุหรือค่าจ้าง โดยสัญญาดังกล่าวได้ส่งมอบงาน งวดสุดท้าย ถูกต้องครบถ้วนตามสัญญา ในช่วงตั้งแต่วันที่ ๒๖ มีนาคม ๒๕๖๓ ถึงวันที่ ๓๐ มิถุนายน ๒๕๖๕ และหน่วยงานของ รัฐได้หักค่าปรับไว้แล้ว

๑.๒ สัญญาที่ครบกำหนดส่งมอบงานงวดสุดท้ายและได้ส่งมอบงานงวดสุดท้ายถูกต้อง ครบถ้วน ตามสัญญา ในช่วงตั้งแต่วันที่ ๒๖ มีนาคม ๒๕๖๓ ถึงวันที่ ๓๐ มิถุนายน ๒๕๖๕ ซึ่งสัญญาดังกล่าว มีค่าปรับเกิดขึ้น และหน่วยงานของรัฐได้หักค่าปรับไว้แล้ว

๒. สัญญา...

๒. สัญญาที่ได้ลงนามในช่วงวันที่ ๒๖ มีนาคม ๒๕๖๓ ถึงวันที่ ๓๐ มิถุนายน ๒๕๖๕ โดยสัญญาดังกล่าว ครอบคลุมส่งมอบงานงวดสุดท้ายและได้ส่งมอบงานงวดสุดท้ายถูกต้องครบถ้วนตามสัญญาในช่วงตั้งแต่วันที่ ๒๖ มีนาคม ๒๕๖๓ ถึงวันที่ ๓๐ มิถุนายน ๒๕๖๕ ซึ่งสัญญาดังกล่าวมีค่าปรับเกิดขึ้นและหน่วยงานของรัฐได้หักค่าปรับไว้แล้ว

โดยขอให้หน่วยงานของรัฐมีหนังสือแจ้งผู้ประกอบการซึ่งมีสัญญาที่อยู่ในข่ายการได้รับความช่วยเหลือตามมติคณะรัฐมนตรี **แจ้งให้ผู้ประกอบการยื่นคำขอต่อหน่วยงานจัดซื้อจัดจ้าง ตามแบบคำขอรับเงินเยียวยา ภายในวันที่ ๑๖ มิถุนายน ๒๕๖๘** กรณีสัญญาที่หน่วยงานของรัฐมีได้นำเงินค่าปรับตามสัญญาส่งเป็นเงินรายได้แผ่นดิน เมื่อหน่วยงานของรัฐทำการตรวจสอบรายละเอียดคำขอของผู้ประกอบการคู่สัญญาแล้ว ให้หน่วยงานของรัฐ ดำเนินการคืนค่าปรับที่ได้หักไว้ให้แก่ผู้ประกอบการรายที่มีคุณสมบัติตรงตามหลักเกณฑ์การให้ความช่วยเหลือ โดยดำเนินการตามกฎหมาย ระเบียบ ข้อบังคับว่าด้วยการจ่ายเงินของหน่วยงานของรัฐนั้น ๆ ต่อไป และภายหลังจากที่หน่วยงานของรัฐได้คืนค่าปรับให้แก่ผู้ประกอบการที่เป็นคู่สัญญาแล้ว ให้รายงานกรมบัญชีกลางทราบ ภายใน ๓๐ วัน นับถัดจากวันที่ได้ดำเนินการจ่ายเงินเยียวยาให้กับผู้ประกอบการ

ทั้งนี้ มหาวิทยาลัยอุบลราชธานี โดยงานพัสดุ กองคลัง ได้ตรวจสอบสัญญาก่อสร้างที่อยู่ในข่ายการได้รับความช่วยเหลือฯ ตามนัยหนังสือเวียนและได้มีหนังสือแจ้งให้ผู้รับจ้างทราบและยื่นแบบคำขอรับเงินเยียวยาต่อมหาวิทยาลัยอุบลราชธานี ภายในวันที่ ๑๖ มิถุนายน ๒๕๖๘ **และได้ตรวจสอบรายละเอียดคำขอรับเงินเยียวยา สัญญา รายงานผลการตรวจรับพัสดุ ประกอบฎีกาเบิกจ่ายเงินที่เกี่ยวข้องแล้ว พบว่า มีค่าปรับที่หักไว้และได้นำเงินค่าปรับตามสัญญาดังกล่าว ส่งเป็นเงินรายได้มหาวิทยาลัยที่ต้องส่งคืนให้กับผู้รับจ้าง จำนวน ๙ สัญญา รวมเป็นเงินทั้งสิ้น ๑,๔๑๘,๙๖๗.๒๐ บาท** ดังนี้

ตารางที่ ๑ สรุปงบประมาณเพื่อคืนค่าปรับที่ได้หักไว้ให้แก่ผู้รับจ้างตามสัญญาที่อยู่ในข่ายการได้รับความช่วยเหลือ ตามมาตรการฯ

| ที่ | รายการ | สัญญา | | | | ผู้รับจ้าง | เงินคืนค่าปรับ (บาท) |
|-----|--|-------------------|-----------------|-------------------|---------------------|---------------------------------------|-------------------------|
| | | เลขที่ | ลงวันที่ | สิ้นสุดสัญญา | ส่งมอบงานงวดสุดท้าย | | |
| ๑ | จ้างก่อสร้างลานกิจกรรมและจัดภูมิทัศน์ | มอบ. ๐๘/๒๕๖๓ | ๓๑ กรกฎาคม ๒๕๖๓ | ๒๙ กันยายน ๒๕๖๓ | ๑๒ มีนาคม ๒๕๖๔ | หจก. เพาเวอร์อินฟินิตี้ เอ็นจิเนียริง | ๔๘,๐๐๐.๐๐ |
| ๒ | จ้างปรับปรุงหลังคาเขื่อนก้านัน | มอบ. ๑๑/๒๕๖๓ | ๗ สิงหาคม ๒๕๖๓ | ๖ ตุลาคม ๒๕๖๓ | ๓๐ ธันวาคม ๒๕๖๓ | หจก. เพาเวอร์อินฟินิตี้ เอ็นจิเนียริง | ๒๔,๓๐๐.๐๐ |
| ๓ | จ้างก่อสร้างป้อมยามรักษาการณ์ประตูทางเข้าออกฯ | มอบ.(ร)๑๘/๒๕๖๔ | ๒๗ กรกฎาคม ๒๕๖๔ | ๒๕ ตุลาคม ๒๕๖๔ | ๒ ธันวาคม ๒๕๖๔ | หจก. กำพลธุรกิจ ๒๐๒๐ | ๙,๔๒๔.๐๐ |
| ๔ | จ้างก่อสร้างพัฒนาอุทยานศิลปวัฒนธรรมฯ | มอบ.๑๖/๒๕๖๓ | ๙ กันยายน ๒๕๖๓ | ๘ พฤศจิกายน ๒๕๖๓ | ๙ ธันวาคม ๒๕๖๓ | หจก. กิจศิริวุฒิ | ๖,๗๒๐.๐๐ |
| ๕ | จ้างก่อสร้างโครงการพัฒนาอุทยานศิลปวัฒนธรรมอีสานและลุ่มน้ำโขง | มอบ. (ร)๑๐/๒๕๖๔ | ๒ เมษายน ๒๕๖๔ | ๑ กรกฎาคม ๒๕๖๔ | ๘ กรกฎาคม ๒๕๖๔ | หจก. สุริยาชนส่งอุปถัมภ์ | ๑๓,๗๒๐.๐๐ |
| ๖ | จ้างเหมาปรับปรุงหลังคาอาคารข้อมูลท้องถิ่น | มอบ. (สป) ๐๑/๐๕๖๓ | ๒๖ มีนาคม ๒๕๖๓ | ๒๓ มีนาคม ๒๕๖๓ | ๗ สิงหาคม ๒๕๖๓ | หจก. สวีทโฮม บิวด์ | ๖๖,๕๕๐.๕๐ |
| ๗ | จ้างเหมาปรับปรุงหลังคาอาคารกิจกรรมนักศึกษา | มอบ. ๐๘/๒๕๖๓ | ๑๓ กรกฎาคม ๒๕๖๓ | ๒๖ พฤศจิกายน ๒๕๖๓ | ๓ ธันวาคม ๒๕๖๓ | หจก. ฌภัทรจัดให้ | ๒๙,๐๕๗.๐๐ |
| ๘ | จ้างเหมาก่อสร้างลานและอาคารเอนกประสงค์บริเวณหน้ามหาวิทยาลัย | มอบ. ๐๑/๒๕๖๓ | ๑๐ มีนาคม ๒๕๖๓ | ๒๗ ตุลาคม ๒๕๖๓ | ๗ พฤษภาคม ๒๕๖๔ | หจก. ทำเงินการก่อสร้าง | ๙๗๙,๒๐๐.๐๐ |
| ๙ | จ้างเหมาปรับปรุงพื้นที่อาคาร EN๖ | มอบ. (วศ) ๐๙/๒๕๖๓ | ๙ กันยายน ๒๕๖๓ | ๒๖ มกราคม ๒๕๖๔ | ๒๓ เมษายน ๒๕๖๔ | หจก. หนึ่งอุบลก่อสร้าง | ๒๔๑,๙๙๕.๗๐ |
| | | | | | | รวมทั้งสิ้น | ๑,๔๑๘,๙๖๗.๒๐ |

ในการนี้ เพื่อคืนค่าปรับที่ได้หักไว้ให้แก่ผู้รับจ้างตามสัญญาที่อยู่ในข่ายการได้รับความช่วยเหลือ ตามมาตรการให้ความช่วยเหลือผู้ประกอบการในช่วงการแพร่ระบาดของโรคติดเชื้อไวรัสโคโรนา ๒๐๑๙ (เพิ่มเติม) กองคลัง จึงขออนุมัติการตั้งแผนงบประมาณรายจ่าย ประจำปีงบประมาณ พ.ศ. ๒๕๖๘ เพิ่มเติม เพื่อรองรับการ เบิกจ่ายเงินคืนค่าปรับที่ได้หักไว้ให้แก่ผู้รับจ้าง จำนวน ๑,๔๑๘,๙๖๗.๒๐ บาท

ทั้งนี้ ตามบันทึกข้อความกองคลัง ที่ อว ๐๖๐๔.๓/๐๓๔๑๕ ลงวันที่ ๒๖ มิถุนายน ๒๕๖๘ รายงานข้อมูลเงินรายได้เหลือจ่ายสะสม ประจำปีงบประมาณ พ.ศ. ๒๕๖๘ ข้อมูล ณ วันที่ ๓๑ พฤษภาคม ๒๕๖๘ ของมหาวิทยาลัยอุบลราชธานี มีจำนวน ๗๖๓,๑๕๔,๖๔๒.๔๓ บาท ซึ่งงบประมาณดังกล่าวเพียงพอต่อการ ขออนุมัติใช้เงินรายได้เหลือจ่ายสะสม จำนวน ๑,๔๑๘,๙๖๗.๒๐ บาท

จึงเสนอที่ประชุมสภามหาวิทยาลัยเพื่อพิจารณา ขออนุมัติการขอใช้เงินรายได้เหลือจ่ายสะสม เพื่อตั้ง แผนงบประมาณรายจ่ายเพิ่มเติม ประจำปีงบประมาณ พ.ศ. ๒๕๖๘ กรณีสำนักงานอธิการบดี รวมทั้งสิ้น ๑,๔๑๘,๙๖๗.๒๐ บาท ทั้งนี้ เป็นไปตามระเบียบมหาวิทยาลัยอุบลราชธานี ว่าด้วย การเงินและทรัพย์สิน พ.ศ. ๒๕๖๑ (ฉบับที่ ๒) ข้อ ๒๐ เงินรายได้เหลือจ่ายสะสม ให้ใช้ได้เพื่อการดังต่อไปนี้ ข้อ ๒๐ เงินรายได้เหลือจ่าย สะสม ให้ใช้ได้เพื่อการดังต่อไปนี้ (๖) ปรับอัตราค่าใช้จ่ายให้เป็นไปตามนโยบายของรัฐบาล

มติที่ประชุม ขออนุมัติการขอใช้เงินรายได้เหลือจ่ายสะสม เพื่อตั้งแผนงบประมาณ รายจ่ายเพิ่มเติม ประจำปีงบประมาณ พ.ศ. ๒๕๖๘ กรณีสำนักงานอธิการบดี รวมทั้งสิ้น ๑,๔๑๘,๙๖๗.๒๐ บาท

๔.๑.๑.๒ กรอบวงเงินในแผนงบประมาณรายจ่าย ประจำปีงบประมาณ

พ.ศ. ๒๕๖๙ มหาวิทยาลัยอุบลราชธานี

ผู้อำนวยการกองแผนงาน นำเสนอที่ประชุมเพื่อพิจารณา ตามที่ คณะกรรมการบริหารมหาวิทยาลัย ในการประชุมครั้งที่ ๑๑/๒๕๖๘ เมื่อวันที่ ๑ กรกฎาคม ๒๕๖๘ ได้มีมติ เห็นชอบ (ร่าง) กรอบวงเงินในแผนงบประมาณรายจ่าย ประจำปีงบประมาณ พ.ศ. ๒๕๖๙ ของมหาวิทยาลัย อุบลราชธานี งบประมาณรวมทั้งสิ้น ๒,๑๖๖,๒๖๑,๓๐๐ บาท ภายหลังจากที่ประชุมมี คณะ/หน่วยงาน ขอทบทวน งบประมาณการรายรับและกรอบวงเงินงบประมาณรายจ่ายจากค่าธรรมเนียมการศึกษา จำนวน ๒ หน่วย ได้แก่ คณะ วิศวกรรมศาสตร์ และคณะนิติศาสตร์ ขอทบทวนเงินรายได้จากแหล่งอื่น (นอกเหนือจากค่าธรรมเนียมการศึกษา) จำนวน ๒ หน่วยงาน ได้แก่ คณะเกษตรศาสตร์ และคณะพยาบาลศาสตร์ และขอทบทวนการขออนุมัติใช้เงินรายได้ เหลือจ่ายสะสม จำนวน ๕ หน่วยงาน ประกอบด้วย สำนักงานอธิการบดีคณะวิทยาศาสตร์ คณะวิศวกรรมศาสตร์ คณะศิลปศาสตร์ และคณะเภสัชศาสตร์

โดยมีกรอบวงเงินในแผนงบประมาณรายจ่าย ประจำปีงบประมาณ พ.ศ. ๒๕๖๙ มหาวิทยาลัย อุบลราชธานี จำแนกตามแหล่งที่มาของงบประมาณ ดังนี้

๑. กรอบงบประมาณเงินงบประมาณแผ่นดิน

มหาวิทยาลัยได้รับพิจารณาจัดสรรงบประมาณรายจ่ายเงินงบประมาณแผ่นดิน (ก่อนการชี้แจงงบประมาณรายจ่ายต่อคณะกรรมการการวิสามัญฯ วุฒิสภา) จำนวน ๘๖๖,๘๔๖,๐๐๐ บาท มีรายละเอียดดังนี้

- ๑) แผนงานบุคลากรภาครัฐ ได้รับจัดสรร จำนวน ๖๐๒,๙๙๗,๑๐๐ บาท คิดเป็นร้อยละ ๖๙.๕๖ ของงบประมาณที่ได้รับทั้งหมด และได้รับจัดสรรเพิ่มขึ้น คิดเป็นร้อยละ ๐.๐๖ เมื่อเทียบกับงบประมาณปีที่ผ่านมา

๒) แผนงาน...

- ๒) แผนงานพื้นฐานด้านการพัฒนาและเสริมสร้างศักยภาพทรัพยากรมนุษย์ ได้รับจัดสรร จำนวน ๓,๓๑๐,๖๐๐ บาท คิดเป็นร้อยละ ๐.๓๘ ของงบประมาณที่ได้รับทั้งหมด และได้รับจัดสรรเท่ากับปีงบประมาณปีที่ผ่านมา
- ๓) แผนงานยุทธศาสตร์พัฒนาพื้นที่และเมืองนำอยู่อัจฉริยะ ได้รับจัดสรร จำนวน ๒๓,๙๒๕,๑๐๐ บาท คิดเป็นร้อยละ ๒.๗๖ ของงบประมาณที่ได้รับทั้งหมด และได้รับจัดสรรลดลง คิดเป็นร้อยละ ๖๙.๒๓ เมื่อเทียบกับงบประมาณปีที่ผ่านมา
- ๔) แผนงานยุทธศาสตร์พัฒนาศักยภาพคนตลอดช่วงชีวิต ได้รับจัดสรร จำนวน ๑๒๖,๙๕๓,๕๐๐ บาท คิดเป็นร้อยละ ๑๔.๖๕ ของงบประมาณที่ได้รับทั้งหมด และได้รับจัดสรรเพิ่มขึ้น คิดเป็นร้อยละ ๔๓.๑๐ เมื่อเทียบกับงบประมาณปีที่ผ่านมา
- ๕) แผนงานยุทธศาสตร์เสริมสร้างให้คนมีสุขภาวะที่ดี ได้รับจัดสรร จำนวน ๑๐๙,๓๑๙,๐๐๐ บาท คิดเป็นร้อยละ ๑๒.๖๑ ของงบประมาณที่ได้รับทั้งหมด และได้รับจัดสรรเพิ่มขึ้น คิดเป็นร้อยละ ๓๗๖.๔๓ เมื่อเทียบกับงบประมาณปีที่ผ่านมา
- ๖) แผนงานยุทธศาสตร์สร้างความเสมอภาคทางการศึกษา ได้รับจัดสรร จำนวน ๓๔๐,๗๐๐ บาท คิดเป็นร้อยละ ๐.๐๔ ของงบประมาณที่ได้รับทั้งหมด และได้รับจัดสรรเพิ่มขึ้น คิดเป็นร้อยละ ๑๒.๓๓ เมื่อเทียบกับงบประมาณปีที่ผ่านมา

ตารางที่ ๑ สรุปเปรียบเทียบงบประมาณแผ่นดิน ประจำปีงบประมาณ พ.ศ. ๒๕๖๘ - ๒๕๖๙

| แผนงาน | ปีงบประมาณ | | | คิดเป็นร้อยละ |
|---|--------------------|--------------------|-------------------|---------------|
| | ปี ๒๕๖๘ | ปี ๒๕๖๙ | เพิ่มลด | |
| (๑) | (๒) | (๓) | (๔)=(๓)-(๒) | (๕)=(๔)/๒*๑๐๐ |
| ๑. งบประมาณรายจ่ายบุคลากร | ๖๐๒,๖๑๐,๘๐๐ | ๖๐๒,๙๙๗,๑๐๐ | ๓๘๖,๓๐๐ | ๐.๐๖ |
| แผนงานบุคลากรภาครัฐ | ๖๐๒,๖๑๐,๘๐๐ | ๖๐๒,๙๙๗,๑๐๐ | ๓๘๖,๓๐๐ | ๐.๐๖ |
| ๒. งบประมาณรายจ่ายของหน่วยรับงบประมาณ | ๑๙๓,๐๓๔,๙๐๐ | ๒๖๓,๘๔๘,๙๐๐ | ๗๐,๘๑๔,๐๐๐ | ๓๖.๖๘ |
| ๒.๑ แผนงานพื้นฐาน | ๓,๓๑๐,๖๐๐ | ๓,๓๑๐,๖๐๐ | - | - |
| แผนงานพื้นฐานด้านการพัฒนาและเสริมสร้างศักยภาพทรัพยากรมนุษย์ | ๓,๓๑๐,๖๐๐ | ๓,๓๑๐,๖๐๐ | - | - |
| ๒.๒ แผนงานยุทธศาสตร์ | ๑๘๙,๗๒๔,๓๐๐ | ๒๖๐,๕๓๘,๓๐๐ | ๗๐,๘๑๔,๐๐๐ | ๓๗.๓๒ |
| แผนงานยุทธศาสตร์พัฒนาพื้นที่และเมืองนำอยู่อัจฉริยะ | ๗๗,๗๕๖,๑๐๐ | ๒๓,๙๒๕,๑๐๐ | -๕๓,๘๓๑,๐๐๐ | -๖๙.๒๓ |
| แผนงานยุทธศาสตร์พัฒนาศักยภาพคนตลอดช่วงชีวิต | ๘๘,๗๑๙,๓๐๐ | ๑๒๖,๙๕๓,๕๐๐ | ๓๘,๒๓๔,๒๐๐ | ๔๓.๑๐ |
| แผนงานยุทธศาสตร์เสริมสร้างให้คนมีสุขภาวะที่ดี | ๒๒,๙๕๕,๖๐๐ | ๑๐๙,๓๑๙,๐๐๐ | ๘๖,๓๖๓,๔๐๐ | ๓๗๖.๔๓ |
| แผนงานยุทธศาสตร์สร้างความเสมอภาคทางการศึกษา | ๓๐๓,๓๐๐ | ๓๔๐,๗๐๐ | ๓๗,๔๐๐ | ๑๒.๓๓ |
| ๓. งบประมาณรายจ่ายบูรณาการ | - | - | - | - |
| รวมทั้งสิ้น | ๗๙๕,๖๔๕,๗๐๐ | ๘๖๖,๘๔๖,๐๐๐ | ๗๑,๒๐๐,๓๐๐ | ๘.๙๕ |

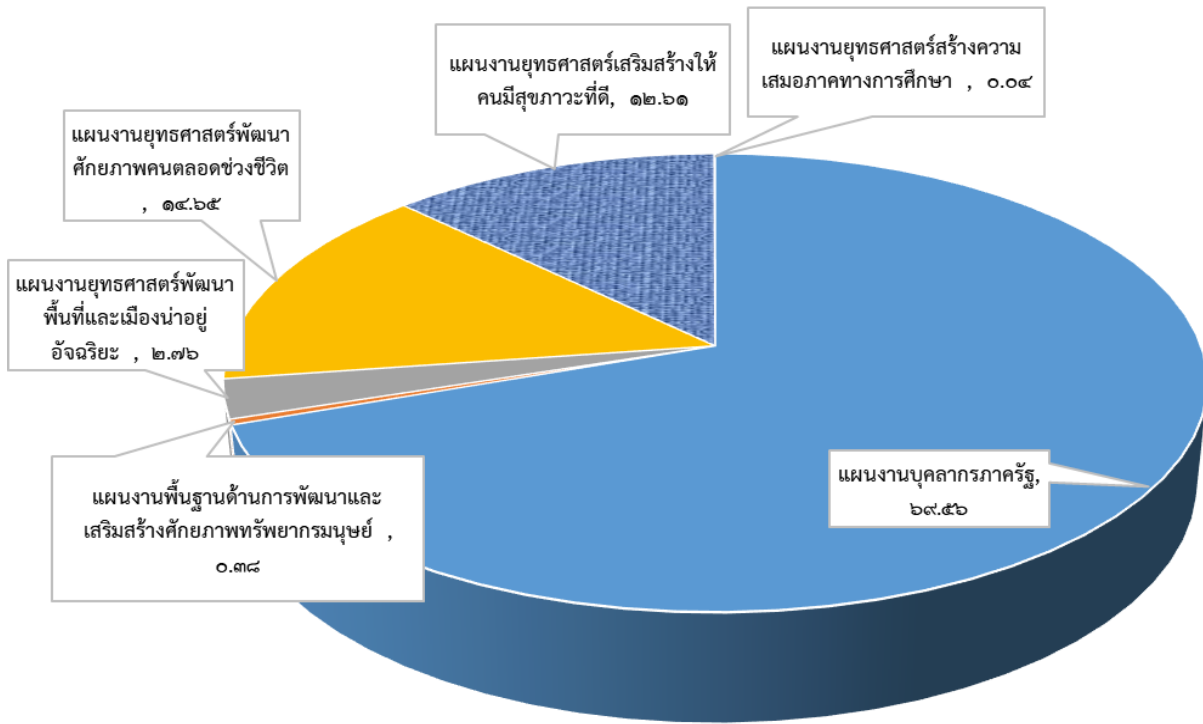

แผนภูมิที่ ๑ สรุปเงินงบประมาณแผ่นดิน ประจำปีงบประมาณ พ.ศ. ๒๕๖๙ จำแนกตามแผนงาน

๒. **กรอบงบประมาณเงินรายได้** ประจำปีงบประมาณ พ.ศ. ๒๕๖๙ มีประมาณการรายรับรวมทั้งสิ้น ๑,๓๔๕,๘๖๔,๗๐๐ บาท ประกอบด้วย ประมาณการรายรับเงินรายได้จากค่าธรรมเนียมการศึกษา ประมาณการรายรับเงินรายได้จากแหล่งอื่น (นอกเหนือจากค่าธรรมเนียมการศึกษา) และการนำเงินรายได้เหลือจ่ายสะสมมาสมทบเพื่อตั้งประมาณการรายจ่าย มีรายละเอียดตามตารางที่ ๒ ดังนี้

ตารางที่ ๒ สรุปประมาณการรายรับเงินรายได้ ประจำปีงบประมาณ พ.ศ. ๒๕๖๙

| ที่ | หน่วยงาน | ประมาณการรายรับค่าธรรมเนียมการศึกษา (๑๐๐%) | ประมาณการรายรับรายได้จากแหล่งอื่น (๑๐๐%) | เงินรายได้เหลือจ่ายสะสม | รวมประมาณการรายรับเงินรายได้ |
|-----|---------------------|--|--|-------------------------|------------------------------|
| (๑) | (๒) | (๓) | (๔) | (๕) | (๖)=(๒)+(๓)+(๔) |
| ๑ | สำนักงานอธิการบดี | ๒๐๙,๓๖๗,๙๐๐ | ๑๔๓,๙๑๙,๑๐๐ | ๘๙,๓๙๖,๓๐๐ | ๔๔๒,๖๘๓,๓๐๐ |
| ๒ | คณะวิทยาศาสตร์ | ๓๓,๐๖๘,๔๐๐ | ๔๐,๐๗๐,๔๐๐ | ๑๒,๐๐๐,๐๐๐ | ๘๕,๑๓๘,๘๐๐ |
| ๓ | คณะเกษตรศาสตร์ | ๑๓,๗๖๘,๐๐๐ | ๓๗,๗๓๓,๐๐๐ | ๔,๑๖๑,๘๐๐ | ๕๕,๖๖๒,๘๐๐ |
| ๔ | คณะวิศวกรรมศาสตร์ | ๔๒,๖๐๘,๓๐๐ | ๑๔,๕๐๒,๓๐๐ | ๑๘,๗๔๗,๒๐๐ | ๗๕,๘๕๗,๘๐๐ |
| ๕ | คณะศิลปศาสตร์ | ๔๑,๙๖๒,๕๐๐ | ๖,๙๓๕,๐๐๐ | ๙,๔๑๖,๒๐๐ | ๕๘,๓๑๓,๗๐๐ |
| ๖ | คณะเภสัชศาสตร์ | ๓๑,๔๙๙,๗๐๐ | ๑๖,๐๕๕,๐๐๐ | ๑๕,๒๗๐,๗๐๐ | ๖๒,๘๒๕,๔๐๐ |
| ๗ | คณะบริหารศาสตร์ | ๖๙,๐๕๕,๐๐๐ | ๔,๒๐๐,๐๐๐ | ๒๐,๔๘๐,๐๐๐ | ๙๓,๗๓๕,๐๐๐ |
| ๘ | วิทยาลัยแพทยศาสตร์ฯ | ๔๕,๐๐๙,๔๐๐ | ๑๓๐,๖๑๓,๕๐๐ | ๑๑,๓๒๘,๑๐๐ | ๑๘๖,๙๕๑,๐๐๐ |
| ๙ | คณะศิลปประยุกต์ฯ | ๒๐,๐๔๑,๙๐๐ | ๑,๒๐๐,๐๐๐ | - | ๒๑,๒๔๑,๙๐๐ |
| ๑๐ | คณะนิติศาสตร์ | ๓๐,๓๘๙,๔๐๐ | ๓,๖๔๕,๐๐๐ | - | ๓๔,๐๓๔,๔๐๐ |
| ๑๑ | คณะรัฐศาสตร์ | ๓๕,๐๕๘,๕๐๐ | ๔,๐๕๓,๖๐๐ | - | ๓๙,๑๑๒,๑๐๐ |
| ๑๒ | คณะพยาบาลศาสตร์ | ๒๙,๔๘๔,๓๐๐ | ๘,๗๕๕,๐๐๐ | - | ๓๘,๒๓๙,๓๐๐ |
| ๑๓ | คณะศึกษาศาสตร์ | ๒๔,๗๐๙,๘๐๐ | ๑,๑๐๐,๐๐๐ | - | ๒๕,๘๐๙,๘๐๐ |

| ที่ | หน่วยงาน | ประมาณการรายรับ ค่าธรรมเนียม การศึกษา (๑๐๐%) | ประมาณการรายรับ รายได้จากแหล่งอื่น (๑๐๐%) | เงินรายได้เหลือ จ่ายสะสม | รวมประมาณการ รายรับเงินรายได้ |
|---------------|-----------------------|---|---|-----------------------------|----------------------------------|
| (๑) | (๒) | (๓) | (๔) | (๕) | (๖)=(๒)+(๓)+(๔) |
| ๑๔ | สำนักวิทยบริการ | ๒๑,๔๓๓,๘๐๐ | ๒๐๐,๐๐๐ | ๙,๕๕๕,๐๐๐ | ๓๑,๑๘๘,๘๐๐ |
| ๑๕ | สำนักคอมพิวเตอร์ฯ | ๒๑,๔๓๓,๘๐๐ | ๖๐๐,๔๐๐ | ๖,๔๖๔,๐๐๐ | ๒๘,๔๙๘,๒๐๐ |
| ๑๖ | สำนักบริหารทรัพย์สินฯ | - | ๔๔,๗๗๓,๐๐๐ | ๖,๔๒๕,๐๐๐ | ๕๑,๑๙๘,๐๐๐ |
| ๑๗ | สถานปฏิบัติการโรงแรมฯ | - | ๑๕,๓๗๔,๔๐๐ | - | ๑๕,๓๗๔,๔๐๐ |
| รวมทั้งสิ้น | | ๖๖๘,๘๙๐,๗๐๐ | ๔๗๓,๗๒๙,๗๐๐ | ๒๐๓,๒๔๔,๓๐๐ | ๑,๓๔๕,๘๖๔,๗๐๐ |
| คิดเป็นร้อยละ | | ๔๙.๗๐ | ๓๕.๒๐ | ๑๕.๑๐ | ๑๐๐.๐๐ |

๒.๑ เงินรายได้ค่าธรรมเนียมการศึกษา

ในปีงบประมาณ พ.ศ. ๒๕๖๙ มีประมาณการรายรับเงินรายได้จากค่าธรรมเนียมการศึกษา รวมทั้งสิ้น ๖๖๘,๘๙๐,๗๐๐ บาท คณะ/หน่วยงาน ประมาณการรายจ่ายรวมทั้งสิ้น ๖๕๒,๗๓๙,๘๐๐ บาท โดยตั้งประมาณการรายจ่าย **ร้อยละ ๑๐๐ จำนวน ๙ หน่วยงาน** ประกอบด้วย สำนักงานอธิการบดี คณะวิทยาศาสตร์ คณะเกษตรศาสตร์ คณะวิศวกรรมศาสตร์ คณะศิลปศาสตร์ คณะบริหารศาสตร์ คณะพยาบาลศาสตร์ สำนักวิทยบริการ และสำนักคอมพิวเตอร์และเครือข่าย ตั้งประมาณการรายจ่าย **ร้อยละ ๙๘ จำนวน ๑ หน่วยงาน** ประกอบด้วย คณะเภสัชศาสตร์ ตั้งประมาณการรายจ่าย **ร้อยละ ๙๐ จำนวน ๕ หน่วยงาน** ประกอบด้วย วิทยาลัยแพทยศาสตร์และการสาธารณสุข คณะศิลปประยุกต์และสถาปัตยกรรมศาสตร์ คณะรัฐศาสตร์ คณะนิติศาสตร์ และคณะศึกษาศาสตร์ ดังนี้

ตารางที่ ๓ สรุปกรอบประมาณการรายรับและรายจ่าย เงินรายได้ค่าธรรมเนียมการศึกษา

| ที่ | หน่วยงาน | ค่าธรรมเนียมการศึกษา | | คิดเป็น ร้อยละ |
|-----|------------------------------|---------------------------|-----------------------------|-------------------|
| | | ประมาณการรายรับ (๑๐๐%) | ประมาณการจ่าย (๙๐ -๑๐๐%) | |
| (๑) | (๒) | (๓) | (๔) | (๕) = (๔)/(๓)*๑๐๐ |
| ๑ | สำนักงานอธิการบดี | ๒๐๙,๓๖๗,๙๐๐ | ๒๐๙,๓๖๗,๙๐๐ | ๑๐๐ |
| ๒ | คณะวิทยาศาสตร์ | ๓๓,๐๖๘,๔๐๐ | ๓๓,๐๖๘,๔๐๐ | ๑๐๐ |
| ๓ | คณะเกษตรศาสตร์ | ๑๓,๗๖๘,๐๐๐ | ๑๓,๗๖๘,๐๐๐ | ๑๐๐ |
| ๔ | คณะวิศวกรรมศาสตร์ | ๔๒,๖๐๘,๓๐๐ | ๔๒,๖๐๘,๓๐๐ | ๑๐๐ |
| ๕ | คณะศิลปศาสตร์ | ๔๑,๙๖๒,๕๐๐ | ๔๑,๙๖๒,๕๐๐ | ๑๐๐ |
| ๖ | คณะพยาบาลศาสตร์ | ๒๙,๔๘๔,๓๐๐ | ๒๙,๔๘๔,๓๐๐ | ๑๐๐ |
| ๗ | คณะบริหารศาสตร์ | ๖๙,๐๕๕,๐๐๐ | ๖๙,๐๕๕,๐๐๐ | ๑๐๐ |
| ๘ | สำนักวิทยบริการ | ๒๑,๔๓๓,๘๐๐ | ๒๑,๔๓๓,๘๐๐ | ๑๐๐ |
| ๙ | สำนักคอมพิวเตอร์และเครือข่าย | ๒๑,๔๓๓,๘๐๐ | ๒๑,๔๓๓,๘๐๐ | ๑๐๐ |
| ๑๐ | คณะเภสัชศาสตร์ | ๓๑,๔๙๙,๗๐๐ | ๓๐,๘๖๙,๗๐๐ | ๙๘ |

| ที่ | หน่วยงาน | ค่าธรรมเนียมการศึกษา | | คิดเป็นร้อยละ |
|-------------|-------------------------------------|------------------------|---------------------------|-------------------|
| | | ประมาณการรายรับ (๑๐๐%) | ประมาณการจ่าย (๙๐ - ๑๐๐%) | |
| (๑) | (๒) | (๓) | (๔) | (๕) = (๔)/(๓)*๑๐๐ |
| ๑๑ | วิทยาลัยแพทยศาสตร์และการสาธารณสุข | ๔๕,๐๐๙,๔๐๐ | ๔๐,๕๐๘,๕๐๐ | ๙๐ |
| ๑๒ | คณะศิลปประยุกต์และสถาปัตยกรรมศาสตร์ | ๒๐,๐๔๑,๙๐๐ | ๑๘,๐๓๗,๗๐๐ | ๙๐ |
| ๑๓ | คณะนิติศาสตร์ | ๓๐,๓๘๙,๔๐๐ | ๒๗,๓๕๐,๕๐๐ | ๙๐ |
| ๑๔ | คณะรัฐศาสตร์ | ๓๕,๐๕๘,๕๐๐ | ๓๑,๕๕๒,๖๐๐ | ๙๐ |
| ๑๕ | คณะศึกษาศาสตร์ | ๒๔,๗๐๙,๘๐๐ | ๒๒,๒๓๘,๘๐๐ | ๙๐ |
| รวมทั้งสิ้น | | ๖๖๘,๘๙๐,๗๐๐ | ๖๕๒,๗๓๙,๘๐๐ | ๙๗ |

ตามระเบียบมหาวิทยาลัยอุบลราชธานี ว่าด้วย การเงินและทรัพย์สิน (ฉบับที่ ๔) พ.ศ. ๒๕๖๗ ข้อ ๒๐ การจัดทำแผนงบประมาณรายจ่ายประจำปี ให้คณะกรรมการบริหารมหาวิทยาลัยพิจารณาประมาณการรายได้ วงเงินงบประมาณรายจ่าย โดยต้องคำนึงถึงประมาณการรายรับ และฐานะทางการเงินของมหาวิทยาลัยหรือส่วนราชการ ความมีเสถียรภาพการเงินระยะยาว ความจำเป็นในการพัฒนามหาวิทยาลัยตามแผนกลยุทธ์ และภารกิจของมหาวิทยาลัยหรือส่วนราชการ เพื่อให้เกิดประสิทธิภาพและความคุ้มค่าในการใช้จ่ายงบประมาณและเกิดผลสัมฤทธิ์ในการบริหารจัดการงบประมาณ ทั้งนี้ รายงานเกี่ยวกับพิจารณาประมาณการรายได้ วงเงินงบประมาณรายจ่ายให้เสนอต่อสภามหาวิทยาลัยพิจารณาด้วยในคราวเดียวกัน

กองแผนงาน ได้สรุปประมาณการรายรับเปรียบเทียบกับรายรับจริง เงินรายได้ค่าธรรมเนียมการศึกษา ๓ ปีซ้อนหลัง (ปีงบประมาณ พ.ศ. ๒๕๖๕ - ๒๕๖๘) จำแนกตามคณะ/หน่วยงาน โดยในปีงบประมาณ พ.ศ. ๒๕๖๕ - ๒๕๖๘ มีรายรับจริงเงินรายได้ค่าธรรมเนียม คิดเป็นร้อยละ ๑๐๗.๐๕, ๑๐๒.๕๖, ๙๗.๘๗ และ ๔๙.๕๔ ของประมาณการรายรับ (ปี ๒๕๖๘ ข้อมูล ณ ๓๐ มิ.ย.๖๘) ทั้งนี้ ในปี ๒๕๖๘ มีรายได้ค่าธรรมเนียมการศึกษารอการจัดสรร จำนวน ๓๑๔,๙๖๖,๐๖๐ ล้านบาท (รวมประมาณค่าธรรมเนียมการศึกษาจาก กยศ. ปี ๒-๔ จำนวน ๑๑๖,๙๒๑๕ ล้านบาท) เมื่อรวมงบประมาณรอการจัดสรรทั้งสิ้น ส่งผลให้ในปีงบประมาณ พ.ศ. ๒๕๖๘ มีรายรับจริงจากเงินรายได้ค่าธรรมเนียม จำนวน ๖๔๖,๖๕๘๗ ล้านบาท คิดเป็นร้อยละ ๙๖.๕๘ ของประมาณการรายรับ รายละเอียดตามตารางที่ ๔

ตารางที่ ๔ ประเมินการรายรับเปรียบเทียบกับรายรับจริง เงินรายได้ค่าธรรมเนียมการศึกษา ประจำปีงบประมาณ พ.ศ. ๒๕๖๔- ๒๕๖๘ จำแนกตามคณะ/หน่วยงาน

(หน่วย: ล้านบาท)

| หน่วยงาน | ปีงบประมาณ พ.ศ. ๒๕๖๕ | | | | ปีงบประมาณ พ.ศ.๒๕๖๖ | | | | ปีงบประมาณ พ.ศ.๒๕๖๗ | | | | ปีงบประมาณ พ.ศ.๒๕๖๘ (ณ ไตรมาสที่ ๓) | | | |
|---------------------------------|----------------------|-------------------|------------|----------------|---------------------|-------------------|------------|----------------|---------------------|-------------------|------------|----------------|-------------------------------------|-----------------------|------------|----------------|
| | รายได้ ร้อยละ ๑๐๐ | รายจ่าย ร้อยละ ๘๐ | รายรับจริง | คิดเป็น ร้อยละ | รายได้ ร้อยละ ๑๐๐ | รายจ่าย ร้อยละ ๘๐ | รายรับจริง | คิดเป็น ร้อยละ | รายได้ ร้อยละ ๑๐๐ | รายจ่าย ร้อยละ ๘๐ | รายรับจริง | คิดเป็น ร้อยละ | รายได้ ร้อยละ ๑๐๐ | รายจ่าย ร้อยละ ๘๐-๑๐๐ | รายรับจริง | คิดเป็น ร้อยละ |
| (๑) | (๒) | (๓) | (๔) | (๕)=(๔)/๒ *๑๐๐ | (๒) | (๓) | (๔) | (๕)=(๔)/๒ *๑๐๐ | (๒) | (๓) | (๔) | (๕)=(๔)/๒ *๑๐๐ | (๒) | (๓) | (๔) | (๕)=(๔)/๒ *๑๐๐ |
| ๑.สำนักงานอธิการบดี | ๑๙๕.๕๖๓๕ | ๑๖๕.๖๗๙๓ | ๑๕๕.๘๑๘๕ | ๘๑.๒๑ | ๑๘๖.๔๕๕๐ | ๑๕๕.๐๗๖๑ | ๑๕๑.๖๔๒๕ | ๘๑.๓๓ | ๒๐๖.๕๖๓๘ | ๑๗๕.๘๕๒๕ | ๑๖๒.๑๙๘๑ | ๗๘.๕๒ | ๒๑๓.๖๔๘๗ | ๒๑๓.๖๔๘๗ | ๘๒.๖๗๒๐ | ๓๘.๗๐ |
| หัก เงินทุนสำรอง ม. | ๔๒.๖๔๑๒ | ๔๒.๖๔๑๒ | | | ๔๔.๖๐๐๔ | ๔๔.๖๐๐๔ | | | ๔๗.๙๕๗๒ | ๔๗.๙๕๗๒ | - | - | ๔๙.๘๔๐๕ | ๔๙.๘๔๐๕ | - | - |
| สำนักงานอธิการบดี (ใช้จ่ายจริง) | ๑๕๒.๙๒๒๓ | ๑๒๒.๐๓๘๑ | ๑๕๕.๘๑๘๕ | ๑๐๓.๘๖ | ๑๔๑.๘๕๔๖ | ๑๑๐.๔๗๕๗ | ๑๕๑.๖๔๒๕ | ๑๐๖.๙๑ | ๑๕๘.๖๐๖๖ | ๑๒๗.๘๙๕๓ | ๑๖๒.๑๙๘๑ | ๑๐๖.๒๖ | ๑๖๓.๘๐๘๒ | ๑๖๓.๘๐๘๒ | ๘๒.๖๗๒๐ | ๕๐.๔๗ |
| ๒. คณะวิทยาศาสตร์ | ๓๔.๑๗๖๘ | ๒๗.๓๔๑๔ | ๓๔.๗๗๑๐ | ๑๑๓.๔๔ | ๓๖.๓๓๗๖ | ๒๗.๐๗๐๑ | ๓๗.๙๖๒๗ | ๑๐๔.๔๗ | ๓๘.๕๓๓๖ | ๓๐.๘๒๕๓ | ๓๙.๗๑๖๒ | ๑๐๓.๐๗ | ๓๕.๐๒๙๘ | ๓๓.๒๗๘๓ | ๑๘.๘๖๕๗ | ๕๓.๘๖ |
| ๓. คณะเกษตรศาสตร์ | ๑๐.๘๖๖๖ | ๘.๖๙๓๓ | ๑๕.๕๙๐๕ | ๑๔๓.๔๗ | ๑๒.๓๘๗๔ | ๙.๙๐๙๙ | ๑๕.๕๑๑๗ | ๑๒๒.๒๒ | ๑๔.๔๘๙๕ | ๑๑.๕๙๑๖ | ๑๕.๙๕๗๓ | ๑๑๐.๑๓ | ๑๔.๖๘๑๓ | ๑๔.๖๘๑๓ | ๘.๙๖๖๘ | ๕๗.๘๗ |
| ๔. คณะวิศวกรรมศาสตร์ | ๔๒.๕๖๗๒ | ๓๔.๐๕๓๘ | ๔๖.๓๘๓๐ | ๑๐๘.๙๖ | ๓๕.๗๓๙๒ | ๒๘.๕๙๑๔ | ๔๐.๕๑๗๐ | ๑๑๓.๓๗ | ๔๐.๖๗๘๕ | ๓๒.๕๕๒๘ | ๓๙.๘๕๗๐ | ๙๗.๙๘ | ๔๑.๒๑๖๔ | ๔๑.๒๑๖๔ | ๒๐.๒๔๑๔ | ๔๙.๑๑ |
| ๕. คณะศิลปศาสตร์ | ๔๒.๘๓๖๖ | ๓๔.๒๖๙๓ | ๕๑.๑๕๘๖ | ๑๑๙.๔๓ | ๔๔.๙๒๕๔ | ๓๕.๙๔๐๓ | ๕๐.๘๐๓๓ | ๑๑๓.๐๘ | ๔๙.๙๕๗๓ | ๓๙.๙๕๗๘ | ๕๓.๔๕๗๓ | ๑๐๗.๐๑ | ๔๒.๕๖๐๙ | ๔๒.๕๖๐๙ | ๒๓.๒๒๘๘ | ๕๕.๕๗ |
| ๖. คณะเภสัชศาสตร์ | ๓๐.๐๒๘๗ | ๒๓.๗๗๗๖ | ๓๘.๙๘๑๓ | ๑๒๙.๘๑ | ๓๐.๒๘๕๕ | ๒๔.๒๒๗๖ | ๓๗.๗๕๐๒ | ๑๒๕.๖๕ | ๓๑.๙๕๗๓ | ๒๕.๑๗๖๖ | ๓๗.๔๙๗๓ | ๑๑๙.๐๕ | ๓๑.๒๗๒๑ | ๒๘.๑๔๘๙ | ๑๙.๕๗๖๔ | ๖๒.๒๘ |
| ๗. คณะบริหารศาสตร์ | ๖๑.๘๘๕๐ | ๔๙.๕๐๘๐ | ๗๓.๗๒๕๒ | ๑๑๙.๑๓ | ๖๑.๕๕๖๖ | ๔๙.๑๖๕๓ | ๖๙.๙๒๕๘ | ๑๑๓.๗๘ | ๖๘.๙๗๑๑ | ๕๕.๑๗๗๗ | ๗๕.๕๐๓๑ | ๑๐๙.๔๗ | ๗๔.๓๓๖๐ | ๗๔.๓๓๖๐ | ๔๒.๙๒๖๔ | ๕๗.๗๔ |
| ๘. วิทยาลัยแพทยศาสตร์ | ๓๙.๙๓๙๘ | ๓๑.๙๕๑๘ | ๔๖.๒๒๗๔ | ๑๑๕.๗๔ | ๔๐.๖๐๘๖ | ๓๒.๔๘๖๙ | ๔๕.๘๒๘๘ | ๑๑๒.๘๖ | ๔๑.๕๖๑๕ | ๓๓.๒๔๙๒ | ๔๖.๙๓๑๒ | ๑๑๒.๙๒ | ๔๔.๕๐๑๕ | ๔๔.๕๐๑๕ | ๒๕.๖๘๐๗ | ๕๕.๔๖ |
| ๙. คณะศิลปประยุกต์ | ๑๑.๔๒๒๙ | ๙.๑๓๘๓ | ๑๕.๑๔๐๗ | ๑๒๓.๗๙ | ๑๒.๒๔๙๙ | ๙.๗๙๙๙ | ๑๓.๖๔๙๘ | ๑๑๑.๔๓ | ๑๔.๕๘๗๗ | ๑๑.๖๖๗๘ | ๑๖.๐๕๗๖ | ๑๑๐.๑๐ | ๑๗.๓๓๘๙ | ๑๕.๖๐๕๐ | ๘.๘๕๕๒ | ๕๑.๐๗ |
| ๑๐. คณะนิติศาสตร์ | ๒๖.๙๓๙๓ | ๒๑.๕๕๑๔ | ๓๔.๑๔๐๑ | ๑๒๖.๗๓ | ๒๙.๐๘๑๕ | ๒๓.๒๖๕๒ | ๓๓.๑๗๕๙ | ๑๑๔.๐๘ | ๓๑.๑๓๘๓ | ๒๔.๙๑๖๖ | ๓๓.๗๐๑๕ | ๑๐๘.๒๓ | ๓๐.๒๘๙๙ | ๒๔.๒๒๗๙ | ๑๗.๖๒๓๓ | ๕๘.๑๙ |
| ๑๑. คณะรัฐศาสตร์ | ๒๗.๘๑๑๒ | ๒๒.๒๔๙๐ | ๓๒.๖๘๐๒ | ๑๑๗.๕๑ | ๓๐.๗๙๔๐ | ๒๔.๖๓๕๒ | ๓๓.๖๕๕๒ | ๑๐๙.๒๙ | ๓๔.๗๕๗๗ | ๒๗.๘๐๖๒ | ๓๕.๘๙๗๙ | ๑๐๓.๒๘ | ๓๔.๖๐๑๗ | ๓๑.๑๔๑๕ | ๑๘.๘๕๗๗ | ๕๕.๕๐ |
| ๑๒. คณะพยาบาลศาสตร์ | ๒๔.๖๗๖๙ | ๑๙.๗๔๑๕ | ๓๔.๙๙๘๕ | ๑๓๙.๘๐ | ๒๙.๔๐๐๕ | ๒๓.๕๒๐๔ | ๓๒.๓๑๘๘ | ๑๐๙.๙๓ | ๓๐.๖๒๘๓ | ๒๔.๕๐๖๖ | ๓๒.๒๕๕๐ | ๑๐๕.๓๑ | ๓๐.๔๑๓๘ | ๓๐.๔๑๓๘ | ๑๖.๓๖๗๙ | ๕๓.๘๒ |
| ๑๓. คณะศึกษาศาสตร์ | - | - | - | - | - | - | - | - | - | - | - | - | ๑๗.๐๔๓๓ | ๑๕.๓๓๖๓ | ๗.๐๓๒๐ | ๔๑.๒๗ |
| ๑๔. สำนักวิทยบริการ | ๑๘.๕๕๓๘ | ๑๔.๘๔๓๐ | ๒๒.๐๑๐๗ | ๑๑๓.๒๔ | ๑๙.๑๒๐๘ | ๑๕.๒๙๖๖ | ๒๐.๑๓๖๘ | ๑๐๕.๓๑ | ๒๐.๕๖๒๓ | ๑๖.๔๔๙๘ | ๒๐.๘๗๘๗ | ๑๐๑.๕๒ | ๒๑.๓๑๘๐ | ๒๑.๓๑๘๐ | ๑๑.๑๘๓๑ | ๕๒.๔๖ |
| ๑๕. สำนักคอมพิวเตอร์ | ๑๘.๕๕๓๘ | ๑๔.๘๔๓๐ | ๒๒.๐๑๐๐ | ๑๑๓.๒๔ | ๑๙.๑๒๐๘ | ๑๕.๒๙๖๖ | ๒๐.๑๓๖๕ | ๑๐๕.๓๐ | ๒๐.๕๖๒๓ | ๑๖.๔๔๙๘ | ๒๐.๘๗๘๒ | ๑๐๑.๕๒ | ๒๑.๓๑๘๐ | ๒๑.๓๑๘๐ | ๑๑.๑๙๑๐ | ๕๒.๕๐ |
| รวมทั้งสิ้น | ๕๘๕.๘๒๒๑ | ๔๗๖.๖๔๐๗ | ๖๒๗.๑๓๕๕ | ๑๐๗.๐๕ | ๕๘๗.๙๕๑๘ | ๔๗๗.๒๘๑๕ | ๖๐๓.๐๑๑๗ | ๑๐๒.๕๖ | ๖๔๔.๔๗๓๖ | ๕๒๕.๑๗๐๓ | ๖๓๐.๗๖๕๙ | ๙๗.๘๗ | ๖๖๙.๕๖๒๓ | ๖๕๑.๗๖๕๕ | ๓๓๑.๖๙๒๖ | ๔๙.๕๔ |

หมายเหตุ : ปีงบประมาณ พ.ศ. ๒๕๖๕- ๒๕๖๘ จัดสรรตามระเบียบมหาวิทยาลัยอุบลราชธานี ว่าด้วยการจัดค่าธรรมเนียมการศึกษา พ.ศ. ๒๕๖๐

: ปีงบประมาณ พ.ศ. ๒๕๖๘ ข้อมูล ณ ไตรมาสที่ ๓ (วันที่ ๓๐ มิ.ย.๖๘) มีรายได้ค่าธรรมเนียมการจ้ดสรร จำนวน ๑๙๘,๐๔๔,๕๕๙.๕๓ บาท และประมาณการจากยกศ. ปี ๒-๔ รอกการจ้ดสรร จำนวน ๑๑๖,๙๒๑,๕๐๐ บาท (ข้อมูลจากสพน. ประมาณการค่าธรรมเนียมการศึกษา ๑/๒๕๖๘ จากจำนวนผู้ก้ยกศ. ๖,๑๗๑ คน จำนวน ๑๑๖,๙๒๑,๕๐๐ บาท ทั้งนี้ นักศึกษาจะย้มนก้ระหว่างวันที่ ๑๕ -๑๙ ก.ค.๖๘) : ปีงบประมาณ พ.ศ. ๒๕๖๘ มีรายรับจริงเงินคาคดว่าจ้จะได้รับจากรายได้ค่าธรรมเนียม เพิ่มเติม จำนวน ๖๔๖.๖๕๘๗ ล้านบาท คิดเป็นร้อยละ ๙๖.๕๘ ของประมาณการรายรับ เมื่อรวมงบประมาณรอกการจ้ดสรร ณ ๓๐ มิ.ย.๖๘ รวมทั้งสิ้น จำนวน ๑๙๘.๐๔๔๖ ล้านบาท และประมาณการของนักศึกษาก้ย้มน (ยกศ.) จำนวน ๑๑๖.๙๒๑๕ ล้านบาท รวมประมาณการรอกการจ้ดสรร รวมทั้งสิ้น ๓๑๕.๙๖๖๑ ล้านบาท

หากพิจารณาข้อมูลแผน-ผลการรับนักศึกษาในทุกระดับการศึกษาของปีการศึกษา ๒๕๖๘ พบว่า คณะ/วิทยาลัย มีผลการรับนักศึกษาเป็นไปตามแผนและสูงกว่าแผนการรับนักศึกษา ยกเว้นคณะที่มีผลการรับนักศึกษาต่ำกว่าแผน (รวมแผนผลการรับระดับปริญญาตรีและระดับบัณฑิตศึกษา) จำนวน ๖ หน่วยงาน ประกอบด้วย คณะวิทยาศาสตร์ คณะเกษตรศาสตร์ คณะวิศวกรรมศาสตร์ คณะเภสัชศาสตร์ คณะพยาบาลศาสตร์ และคณะศึกษาศาสตร์ ดังนี้

ตารางที่ ๕ แผนผลการรับนักศึกษาทุกระดับการศึกษา ประจำปีการศึกษา ๒๕๖๕ - ๒๕๖๘

| ที่ | คณะ/วิทยาลัย | ปีการศึกษา ๒๕๖๕ | | | ปีการศึกษา ๒๕๖๖ | | | ปีการศึกษา ๒๕๖๗ | | | ปีการศึกษา ๒๕๖๘* | | |
|-------------|---------------------|-----------------|-------|--------------------------------------|-----------------|-------|--------------------------------------|-----------------|-------|--------------------------------------|------------------|-------|--------------------------------------|
| | | แผน | ผล | คิดเป็นร้อยละ (๕)=(๔)/(๓) *๑๐๐ | แผน | ผล | คิดเป็นร้อยละ (๕)=(๔)/(๓) *๑๐๐ | แผน | ผล | คิดเป็นร้อยละ (๕)=(๔)/(๓)* ๑๐๐ | แผน | ผล | คิดเป็นร้อยละ (๕)=(๔)/(๓)*๑ ๐๐ |
| ๑ | คณะวิทยาศาสตร์ | ๖๖๕ | ๕๘๘ | ๘๘.๔๒ | ๗๓๐ | ๕๘๑ | ๗๙.๕๙ | ๗๓๐ | ๕๘๒ | ๗๙.๗๓ | ๖๔๐ | ๕๔๘ | ๘๕.๖๓ |
| ๒ | คณะเกษตรศาสตร์ | ๔๓๕ | ๓๖๓ | ๘๓.๔๕ | ๔๗๐ | ๓๑๔ | ๖๖.๘๑ | ๔๗๐ | ๒๕๕ | ๕๔.๒๖ | ๔๗๐ | ๒๗๔ | ๕๘.๓๐ |
| ๓ | คณะวิศวกรรมศาสตร์ | ๕๙๖ | ๗๖๘ | ๑๒๘.๘๖ | ๕๙๖ | ๖๗๑ | ๑๑๒.๕๘ | ๖๔๖ | ๗๑๘ | ๑๑๑.๑๕ | ๖๘๖ | ๖๘๑ | ๙๙.๒๗ |
| ๔ | คณะศิลปศาสตร์ | ๙๗๕ | ๘๑๐ | ๘๓.๐๘ | ๙๘๖ | ๘๓๙ | ๘๕.๐๙ | ๙๘๖ | ๘๐๐ | ๘๑.๑๔ | ๖๒๖ | ๖๒๘ | ๑๐๐.๓๒ |
| ๕ | คณะเภสัชศาสตร์ | ๑๓๘ | ๑๓๙ | ๑๐๐.๗๒ | ๑๓๙ | ๑๓๐ | ๙๓.๕๓ | ๑๔๕ | ๑๒๖ | ๘๖.๙๐ | ๑๓๔ | ๑๓๓ | ๙๙.๒๕ |
| ๖ | คณะบริหารศาสตร์ | ๗๘๕ | ๙๓๐ | ๑๑๘.๔๗ | ๙๐๐ | ๑,๐๒๒ | ๑๑๓.๕๖ | ๙๐๐ | ๑,๐๔๒ | ๑๑๕.๗๘ | ๙๐๐ | ๑,๐๐๓ | ๑๑๑.๔๔ |
| ๗ | วิทยาลัยแพทยศาสตร์ฯ | ๒๖๔ | ๒๔๖ | ๙๓.๑๘ | ๒๕๕ | ๒๑๗ | ๘๕.๑๐ | ๒๕๖ | ๒๖๐ | ๑๐๑.๕๖ | ๒๕๐ | ๒๕๗ | ๑๐๒.๘๐ |
| ๘ | คณะศิลปประยุกต์ฯ | ๑๐๕ | ๘๖ | ๘๑.๙๐ | ๑๓๐ | ๑๔๖ | ๑๑๒.๓๑ | ๑๓๐ | ๑๓๘ | ๑๐๖.๑๕ | ๑๓๐ | ๑๕๐ | ๑๑๕.๓๘ |
| ๙ | คณะนิติศาสตร์ | ๔๐๐ | ๔๔๔ | ๑๑๑.๐๐ | ๔๐๐ | ๔๓๐ | ๑๐๗.๕๐ | ๔๐๐ | ๔๒๖ | ๑๐๖.๕๐ | ๔๐๐ | ๔๒๐ | ๑๐๕.๐๐ |
| ๑๐ | คณะรัฐศาสตร์ | ๔๒๐ | ๕๑๘ | ๑๒๓.๓๓ | ๔๒๐ | ๔๕๓ | ๑๐๗.๘๖ | ๔๒๐ | ๕๘๐ | ๑๓๘.๑๐ | ๔๒๐ | ๕๐๑ | ๑๑๙.๒๙ |
| ๑๑ | คณะพยาบาลศาสตร์ | ๑๐๐ | ๑๑๐ | ๑๑๐.๐๐ | ๑๐๐ | ๑๐๗ | ๑๐๗.๐๐ | ๑๒๐ | ๑๗๔ | ๑๔๕.๐๐ | ๑๒๐ | ๑๑๘ | ๙๘.๓๓ |
| ๑๒ | คณะศึกษาศาสตร์ | | | | | | | | | | ๔๘๐ | ๔๓๘ | ๙๑.๒๕ |
| รวมทั้งสิ้น | | ๔,๘๘๓ | ๕,๐๐๒ | ๑๐๒.๔๔ | ๕,๑๒๖ | ๔,๙๑๐ | ๙๕.๗๙ | ๕,๒๐๓ | ๕,๑๐๑ | ๙๘.๐๔ | ๕,๒๕๖ | ๕,๑๕๑ | ๙๘.๐๐ |

หมายเหตุ : คณะพยาบาลศาสตร์ และคณะเกษตรศาสตร์ ไม่รวมแผน/ผล การรับของหลักสูตร non degree

จากข้อมูลสถานะทางการเงินคณะ/หน่วยงาน ที่ตั้งประมาณการรายจ่ายจากประมาณการรายรับค่าธรรมเนียมการศึกษา **ร้อยละ ๑๐๐** จำนวน ๙ หน่วยงาน ประกอบด้วย สำนักงานอธิการบดี คณะวิทยาศาสตร์ คณะเกษตรศาสตร์ คณะวิศวกรรมศาสตร์ คณะศิลปศาสตร์ คณะบริหารศาสตร์ คณะพยาบาลศาสตร์ สำนักวิทยบริการ สำนักคอมพิวเตอร์และเครือข่าย ตั้งประมาณการรายจ่าย **ร้อยละ ๙๘** จำนวน ๑ หน่วยงาน ประกอบด้วย คณะเภสัชศาสตร์ **ร้อยละ ๙๐** จำนวน ๕ หน่วยงาน ประกอบด้วย วิทยาลัยแพทยศาสตร์และการสาธารณสุข คณะศิลปประยุกต์และสถาปัตยกรรมศาสตร์ คณะรัฐศาสตร์ คณะนิติศาสตร์ และคณะศึกษาศาสตร์ โดยมีเหตุผลและความจำเป็นประกอบการพิจารณา ดังนี้

ตารางที่ ๖ เหตุผลความจำเป็นประกอบการพิจารณาการตั้งประมาณการรายจ่ายค่าธรรมเนียมการศึกษา ประจำปีงบประมาณ พ.ศ. ๒๕๖๙

| ที่ | หน่วยงาน | ประมาณการจ่ายค่าธรรมเนียมการศึกษา ปี ๒๕๖๘ | ประมาณการจ่ายค่าธรรมเนียมการศึกษา ปี ๒๕๖๙ | ส่วนต่าง (เพิ่ม/ลด) | เหตุผลความจำเป็นการตั้งประมาณการรายจ่ายจากค่าธรรมเนียมการศึกษา |
|-----|-------------------|---|---|---------------------|---|
| (๑) | (๒) | (๓) | (๔) | (๕)=(๔)-(๓) | (๖) |
| ๑ | สำนักงานอธิการบดี | ๒๑๓,๖๔๘,๗๐๐ (ร้อยละ ๑๐๐) | ๒๐๙,๓๖๗,๙๐๐ = (ร้อยละ ๑๐๐) | ↓ (๔,๒๘๐,๘๐๐) | สำนักงานอธิการบดี จัดทำแผนงบประมาณรายจ่ายในอัตราร้อยละ ๑๐๐ เนื่องจากมีประมาณการรายรับลดลง เมื่อเปรียบเทียบกับปีงบประมาณ พ.ศ. ๒๕๖๘ จำนวน ๔,๒๘๐,๘๐๐ บาท แต่สำนักงานอธิการบดีมีรายจ่ายประจำขั้นต่ำที่จำเป็นต่อการบริหารจัดการหน่วยงาน ได้แก่ ค่าจ้างพนักงาน ค่าจ้างชั่วคราว และค่าใช้จ่ายพื้นฐานอื่น ๆ ที่จำเป็นในการดำเนินการกิจกรรมของมหาวิทยาลัยให้สามารถดำเนินไปได้อย่างต่อเนื่องตามภารกิจหลักของหน่วยงาน โดยในปีงบประมาณ พ.ศ. ๒๕๖๙ มีการเพิ่มขึ้นของรายจ่ายด้านค่าจ้างชั่วคราวซึ่งปรับอัตราค่าจ้าง ค่าครองชีพให้สอดคล้องกับนโยบายภาครัฐ ประกอบกับได้มีการปรับอัตราค่าจ้างเหมาทำความสะอาด และค่าจ้างเหมารักษาความปลอดภัย สูงกว่าปีงบประมาณ พ.ศ.๒๕๖๘ ทั้งนี้ สำนักงานอธิการบดี ยังต้องจัดสรรงบประมาณเพื่อสนับสนุนการขับเคลื่อนโครงการสำคัญตามนโยบายและกลยุทธ์ของมหาวิทยาลัย ดังนั้น จึงขอใช้งบประมาณรายจ่ายในอัตราร้อยละ ๑๐๐ ของประมาณการรายรับ |
| ๒ | คณะวิทยาศาสตร์ | ๓๓,๒๗๘,๓๐๐ (ร้อยละ ๙๕) | ๓๓,๐๖๘,๔๐๐ ↑ (ร้อยละ ๑๐๐) | ↓ (๒๐๙,๙๐๐) | เพื่อสนับสนุนการจัดการเรียนการสอนด้านวิทยาศาสตร์และเทคโนโลยี ระดับปริญญาตรี จำนวน ๑๑ หลักสูตร (๔ ภาควิชา และ ๑ สำนักงานเลขานุการ) รวมทั้งการดำเนินงาน ให้สอดคล้องกับกลยุทธ์มหาวิทยาลัยและคณะวิทยาศาสตร์ |
| ๓ | คณะเกษตรศาสตร์ | ๑๔,๖๘๑,๓๐๐ (ร้อยละ ๑๐๐) | ๑๓,๗๖๘,๐๐๐ = (ร้อยละ ๑๐๐) | ↓ (๙๑๓,๓๐๐) | คณะเกษตรศาสตร์ได้รับการจัดสรรงบประมาณแผ่นดิน หมวดค่าวัสดุการศึกษาลดลงจากปีงบประมาณที่ผ่านมา ส่งผลต่อการบริหารจัดการสนับสนุนเรียนการสอนนักศึกษาในหลักสูตรระดับปริญญาตรีและบัณฑิตศึกษาด้านสาขาวิชาเกษตรศาสตร์ เทคโนโลยีการอาหารและเกษตรวิศวะอัจฉริยะ ซึ่งมีนักศึกษาทุกระดับชั้นจำนวนทั้งสิ้นในปีการศึกษา ๒๕๖๘ จำนวน ๑,๑๘๔ คน นอกจากนี้งบประมาณที่ได้รับยังไม่ |

| ที่ | หน่วยงาน | ประมาณการจ่ายค่าธรรมเนียการศึกษาปี ๒๕๖๘ | ประมาณการจ่ายค่าธรรมเนียการศึกษาปี ๒๕๖๙ | ส่วนต่าง (เพิ่ม/ลด) | เหตุผลความจำเป็นการตั้งประมาณการรายจ่ายจากค่าธรรมเนียการศึกษา |
|-----|-------------------|---|---|---------------------|---|
| (๑) | (๒) | (๓) | (๔) | (๕)=(๔)-(๓) | (๖) |
| | | | | | เพียงพอต่อการดำเนินงานด้านบริหารจัดการภายในคณะฯ อีกทั้งอาคาร สิ่งก่อสร้าง และครุภัณฑ์มีอายุการใช้งานมากกว่า ๒๕ ปี อยู่ในสภาพชำรุดทรุดโทรม จำเป็นต้องได้รับการปรับปรุงซ่อมแซมเพื่อให้เอื้อต่อการเรียนการสอนตลอดจนความปลอดภัยในชีวิตของบุคลากรในการปฏิบัติงาน ดังนั้นเพื่อให้การดำเนินงานบริหารงบประมาณดังกล่าวเกิดประสิทธิภาพและมีความคุ้มค่าในการใช้จ่ายงบประมาณและเกิดสัมฤทธิ์ผลในการบริหารจัดการงบประมาณ จึงขอจัดทำแผนการใช้จ่ายงบประมาณรายได้จากค่าธรรมเนียการศึกษาร้อยละ ๑๐๐ |
| ๔ | คณะวิศวกรรมศาสตร์ | ๔๑,๒๑๖,๔๐๐ (ร้อยละ ๑๐๐) | ๔๒,๖๐๘,๓๐๐ = (ร้อยละ ๑๐๐) | ▲ ๑,๓๙๑,๙๐๐ | <p>คณะวิศวกรรมศาสตร์ ให้ความสำคัญกับการดำเนินงานตามภารกิจทุกด้านอย่างต่อเนื่อง สำหรับด้านการจัดการเรียนการสอนคณะฯ ได้วางแผนการปรับปรุงหลักสูตร และดำเนินการตามเกณฑ์ Accreditation Board for Engineering and Technology (ABET) โดยมีเป้าหมายที่จะรับการประเมินการประกันคุณภาพทางการศึกษาในปีการศึกษา ๒๕๗๐ ในการนี้จึงต้องใช้งบประมาณสำหรับการพัฒนาทักษะนักศึกษาทั้งด้านวิชาการ วิชาการ ซึ่งเป็นทักษะในอนาคต (Future Skills) ที่นักศึกษาคณะวิศวกรรมศาสตร์พึงมี และตรงตามความต้องการของผู้ใช้บัณฑิตโดยการรับฟังเสียงของผู้ใช้บัณฑิต จึงมีความจำเป็นในการวางระบบ/วิธีการ โดยการส่งเสริมทักษะภาษาอังกฤษทั้งด้านการเขียน การสื่อสาร เพื่อเป็นการเตรียมความให้นักศึกษาสามารถเข้าทำงานในบริษัทชั้นนำขนาดใหญ่ได้ภายหลังสำเร็จการศึกษาแล้ว และปรับปรุงห้องปฏิบัติการให้ได้มาตรฐานตามเกณฑ์ด้านความปลอดภัยของสาขาวิศวกรรม ดังนั้น จึงมีความจำเป็นต้องใช้งบประมาณสำหรับการดำเนินการดังกล่าว</p> <p>ด้านการวิจัยและการบริการวิชาการ คณะฯ ได้มุ่งเน้นให้เกิดการวิจัยร่วมกับภาคเอกชน/อุตสาหกรรมมากยิ่งขึ้น โดยการสนับสนุนงบประมาณสำหรับบุคลากรทั้งสายวิชาการและสายสนับสนุนให้ทำโครงการวิจัยดังกล่าว ร่วมกับการฝึกสหกิจศึกษาของนักศึกษาที่เพิ่มจำนวนมากขึ้นอย่างต่อเนื่องในปีการศึกษา ๒๕๖๖-๒๕๖๗ ที่ผ่านมา จากการดำเนินงานดังกล่าวหน่วยงานภาคเอกชน/อุตสาหกรรม ได้ให้ความสนใจให้นักศึกษาฝึกสหกิจเพิ่มมากขึ้นร้อยละ ๕๐ ซึ่งการวิจัย ด้านการทำนวัตกรรมคณะฯ มุ่งเน้นให้นักศึกษาและบุคลากรทุกกลุ่มสร้างสรรค์นวัตกรรม พัฒนาระบบงานให้มีประสิทธิภาพมากยิ่งขึ้น และการเข้าร่วมฝึกสหกิจและสร้างสรรค์นวัตกรรมดังกล่าวจำเป็นต้องใช้งบประมาณเพื่อสนับสนุนการดำเนินงาน</p> |

| ที่ | หน่วยงาน | ประมาณการจ่ายค่าธรรมเนียมการศึกษาปี ๒๕๖๘ | ประมาณการจ่ายค่าธรรมเนียมการศึกษาปี ๒๕๖๙ | ส่วนต่าง (เพิ่ม/ลด) | เหตุผลความจำเป็นการตั้งประมาณการรายจ่ายจากค่าธรรมเนียมการศึกษา |
|-----|-----------------|--|--|---------------------|---|
| (๑) | (๒) | (๓) | (๔) | (๕)=(๔)-(๓) | (๖) |
| | | | | | ด้านการพัฒนาบุคลากร คณะฯ มุ่งเน้นให้บุคลากรทุกกลุ่มเข้ารับการพัฒนาด้านการปฏิบัติงาน สมรรถนะและทักษะที่จำเป็นทั้งการใช้เทคโนโลยีสารสนเทศ AI เพื่อการปฏิบัติงาน จึงต้องสนับสนุนส่งเสริมให้บุคลากรเข้ารับการพัฒนาเพื่อให้มีทักษะและสมรรถนะตามเกณฑ์ที่มหาวิทยาลัยกำหนด |
| ๕ | คณะศิลปศาสตร์ | ๔๒,๕๖๐,๙๐๐ (ร้อยละ ๑๐๐) | ๔๑,๙๖๒,๕๐๐ = (ร้อยละ ๑๐๐) | ↓ (๕๙๘,๔๐๐) | <p>คณะศิลปศาสตร์ มุ่งมั่นขับเคลื่อนพันธกิจด้านการจัดการเรียนรู้เพื่อการพัฒนาอย่างยั่งยืน โดยตระหนักว่าการลงทุนเพื่อพัฒนาคุณภาพการจัดการเรียนการสอนและเสริมสร้างศักยภาพของบุคลากร คือรากฐานสำคัญในการสร้างบัณฑิตที่มีความรู้ คู่คุณธรรม และสามารถปรับตัวในสังคมโลกที่เปลี่ยนแปลงอย่างรวดเร็วได้อย่างมั่นใจ</p> <p>ในปีงบประมาณ พ.ศ. ๒๕๖๙ คณะจึงเห็นความจำเป็นในการใช้เงินรายได้เพื่อ</p> <ul style="list-style-type: none"> - สนับสนุนการจัดการเรียนรู้ที่มีความทันสมัย สอดคล้องกับโลกยุคดิจิทัล - ส่งเสริมการใช้เทคโนโลยีสารสนเทศเพื่อยกระดับการเรียนการสอนให้เกิดประสิทธิภาพสูงสุด - พัฒนาทักษะของคณาจารย์และบุคลากรให้สามารถสร้างสรรค์นวัตกรรมทางการศึกษา ตลอดจนถึงวิจัยที่สามารถนำไปใช้ได้จริงในพื้นที่และระดับนานาชาติ - เพิ่มศักยภาพของนักศึกษาในการเรียนรู้แบบบูรณาการทั้งด้านวิชาการ ทักษะชีวิต และจิตสำนึกความรับผิดชอบต่อสังคม <p>การใช้จ่ายงบประมาณครั้งนี้ จึงไม่ใช่เพียงการดำเนินงานตามพันธกิจของคณะ แต่คือการ “ลงทุนเพื่ออนาคตของผู้เรียน” และ “ต่อยอดความรู้สู่ชุมชนและภูมิภาค” อย่างแท้จริง อันจะนำไปสู่การยกระดับคณะศิลปศาสตร์ให้เป็นศูนย์กลางทางวิชาการและวัฒนธรรมของกลุ่มน้ำโขง ที่มีบทบาทสำคัญในการพัฒนาอย่างยั่งยืนของประเทศในระยะยาว</p> |
| ๖ | คณะบริหารศาสตร์ | ๗๔,๓๓๖,๐๐๐ (ร้อยละ ๑๐๐) | ๖๙,๐๕๕,๐๐๐ = (ร้อยละ ๑๐๐) | ↓ (๕,๒๘๑,๐๐๐) | <p>คณะบริหารศาสตร์ ขอใช้เงินรายรับจากค่าธรรมเนียมการศึกษา ร้อยละ ๑๐๐ เนื่องจากมติที่ประชุมคณะกรรมการประจำคณะบริหารศาสตร์ ครั้งที่ ๖/๒๕๖๘ เมื่อวันที่ ๑๒ มิถุนายน ๒๕๖๘ มีมติที่เกี่ยวข้องดังนี้</p> <p>วาระที่ ๔.๒๑ พิจารณา (ร่าง) ประมาณการรายรับจากค่าธรรมเนียมการศึกษา และประมาณการรายรับจากแหล่งอื่น (นอกเหนือจากค่าธรรมเนียมการศึกษา) ประจำปีงบประมาณ พ.ศ. ๒๕๖๙ โดยมีมติเห็นชอบให้</p> |

| ที่ | หน่วยงาน | ประมาณการจ่ายค่าธรรมเนียมการศึกษาปี ๒๕๖๘ | ประมาณการจ่ายค่าธรรมเนียมการศึกษาปี ๒๕๖๙ | ส่วนต่าง (เพิ่ม/ลด) | เหตุผลความจำเป็นการตั้งประมาณการรายจ่ายจากค่าธรรมเนียมการศึกษา |
|-----|------------------------------|--|--|---------------------|---|
| (๑) | (๒) | (๓) | (๔) | (๕)=(๔)-(๓) | (๖) |
| | | | | | <p>ส่วนงานแผนดำเนินการตั้งแผนงบประมาณรายจ่าย ประจำปีงบประมาณ พ.ศ. ๒๕๖๙ จากประมาณการรายรับจากค่าธรรมเนียมการศึกษา ร้อยละ ๑๐๐</p> <p>วาระที่ ๔.๒๒ พิจารณานโยบายและแนวทางการจัดทำงบประมาณรายจ่ายประจำปีงบประมาณ พ.ศ. ๒๕๖๙ คณะบริหารศาสตร์ โดยมีข้อเสนอให้ ๑) การตั้งแผนงบประมาณของสถานปฏิบัติการโรงแรม กรณี ใช้งบประมาณเงินรายได้คณะฯ ให้แยกการเสนอขอตั้งแผนงบประมาณรายจ่ายจากรายจ่ายปกติของคณะฯ โดยให้ผ่านความเห็นชอบคณะกรรมการบริหารสถานปฏิบัติการโรงแรมและการท่องเที่ยว (คปส.) และความเห็นชอบของคณะกรรมการประจำคณะบริหารศาสตร์ ตามลำดับ และ ๒) เพื่อให้สามารถควบคุมค่าใช้จ่ายรวมถึงต้นทุนของสถานปฏิบัติการโรงแรมได้อย่างเหมาะสม ดังนั้น งบประมาณของสถานปฏิบัติการโรงแรมกรณี ใช้งบประมาณเงินรายได้คณะฯ ไม่สามารถกรอกข้อมูลในระบบ Annual เพื่อขอใช้เงินรายได้เหลือจ่ายสะสมได้ทันตามกำหนด จึงจำเป็นต้องใช้เงินรายรับจากค่าธรรมเนียมการศึกษาแทน</p> |
| ๗ | คณะพยาบาลศาสตร์ | ๓๐,๔๑๓,๘๐๐ (ร้อยละ ๑๐๐) | ๒๙,๔๘๔,๓๐๐ = (ร้อยละ ๑๐๐) | ↓ (๙๒๙,๕๐๐) | ด้วยคณะพยาบาลศาสตร์ ดำเนินการเบิกจ่ายงบบุคลากรภายใต้โครงการผลิตพยาบาลเพิ่ม (เงินงบประมาณแผ่นดิน) แต่เนื่องจากข้อจำกัดการใช้งบผลิตพยาบาลเพิ่ม ส่งผลให้คณะต้องนำงบบุคลากรมาใช้เงินรายได้ทั้งหมด ซึ่งคิดเป็นร้อยละ ๘๕ ของประมาณการรายได้ค่าธรรมเนียมการศึกษา |
| ๘ | สำนักวิทยบริการ | ๒๑,๓๑๘,๐๐๐ (ร้อยละ ๑๐๐) | ๒๑,๔๓๓,๘๐๐ = (ร้อยละ ๑๐๐) | ↑ ๑๑๕,๘๐๐ | <p>เพื่อสนับสนุนเป็นห้องสมุดดิจิทัลอัจฉริยะ (Smart Digital Library) ที่ส่งเสริมระบบนิเวศการเรียนรู้ โดย พัฒนาแหล่งเรียนรู้ทันสมัย ปรับปรุง/เพิ่มช่องทางเข้าถึงทรัพยากร พัฒนาระบบ AI เพิ่มระดับความพึงพอใจผู้ใช้ และการลดใช้พลังงาน จำแนกรายละเอียดโดยประมาณการ ดังนี้</p> <ol style="list-style-type: none"> ๑. ทรัพยากรสารสนเทศและเทคโนโลยี ร้อยละ ๓๕ ๒. พัฒนาแหล่งเรียนรู้และสิ่งแวดลอม ร้อยละ ๓๐ ๓. ระบบและนวัตกรรมดิจิทัล ร้อยละ ๑๗.๕ ๔. การพัฒนาบุคลากรและการอบรม ร้อยละ ๑๐ ๕. การบริหารจัดการ ร้อยละ ๗.๕ |
| ๙ | สำนักคอมพิวเตอร์และเครือข่าย | ๒๑,๓๑๘,๐๐๐ (ร้อยละ ๑๐๐) | ๒๑,๔๓๓,๘๐๐ = (ร้อยละ ๑๐๐) | ↑ ๑๑๕,๘๐๐ | เพื่อดำเนินงานตามวัตถุประสงค์หลักที่สำคัญ คือ |

| ที่ | หน่วยงาน | ประมาณการจ่ายค่าธรรมเนียมการศึกษาปี ๒๕๖๘ | ประมาณการจ่ายค่าธรรมเนียมการศึกษาปี ๒๕๖๙ | ส่วนต่าง (เพิ่ม/ลด) | เหตุผลความจำเป็นการตั้งประมาณการรายจ่ายจากค่าธรรมเนียมการศึกษา |
|-----|-----------------------------------|--|--|---------------------|---|
| (๑) | (๒) | (๓) | (๔) | (๕)=(๔)-(๓) | (๖) |
| | | | | | <p>๑) เพื่อสนับสนุนการดำเนินงานขับเคลื่อนกลยุทธ์มหาวิทยาลัยเป้าประสงค์เชิงกลยุทธ์ Digitalize Organization เปลี่ยนเป็นองค์กรที่ใช้เทคโนโลยีดิจิทัล ตามแผนปฏิบัติการ</p> <p>(๑) แผนพัฒนาสถาปัตยกรรมองค์กร Enterprise Architecture (EA)</p> <p>(๒) แผนพัฒนากระบวนการทำงานด้วยระบบ Digital Platform</p> <p>(๓) แผนส่งเสริมทักษะการใช้ AI เพื่อการเรียนการสอนและการปฏิบัติงาน</p> <p>(๔) แผนพัฒนาความมั่นคงปลอดภัยทางไซเบอร์ (Cyber Security) ตามมาตรฐาน ISO ๒๗๐๐๑ และ ธรรมภิบาลข้อมูล (Data governance) ตามมาตรฐาน ISO ๓๘๕๐๐ ซึ่งสำนักฯ บริหารจัดการงบประมาณเพื่อสนับสนุนโครงการขับเคลื่อนกลยุทธ์ คิดเป็นร้อยละ ๖๔.๘๕</p> <p>๒) เพื่อบริหารสนับสนุนการบริหารจัดการภายในด้านค่าใช้จ่ายพื้นฐาน ได้แก่ ค่าสาธารณูปโภค ค่าจ้างเหมาแม่บ้านทำความสะอาด และค่าไฟฟ้า เป็นต้น คิดเป็นร้อยละ ๒๒.๗๕ และ</p> <p>๓) เพื่อสนับสนุนการดำเนินงานโครงการประจำตามภารกิจ คิดเป็นร้อยละ ๑๒.๔๐</p> |
| ๑๐ | คณะเภสัชศาสตร์ | ๒๘,๑๔๔,๙๐๐ (ร้อยละ ๙๐) | ๓๐,๘๖๙,๗๐๐ = (ร้อยละ ๙๘) | ▲ ๒,๗๒๔,๘๐๐ | <p>คณะเภสัชศาสตร์ ตั้งแผนจ่ายร้อยละ ๙๘ ของแผนประมาณการรายรับ ทั้งสิ้นเท่ากับ ๓๘,๘๖๙,๗๐๐ บาท ประกอบด้วย</p> <p>๑) ค่าธรรมเนียมการศึกษาระดับปริญญาตรี จำนวน ๓๐,๖๘๙,๗๐๐ บาท ขอตตั้งประมาณการรายจ่ายร้อยละ ๙๘ ของประมาณการรายรับ เท่ากับ ๓๐,๐๗๕,๓๐๐ บาท</p> <p>๒) ค่าธรรมเนียมการศึกษาระดับบัณฑิตศึกษา จำนวน ๘๑๐,๖๐๐ บาท ตั้งประมาณการรายจ่ายร้อยละ ๙๘ ของประมาณการรายรับเท่ากับ ๗๙๔,๔๐๐ บาท</p> |
| ๑๑ | วิทยาลัยแพทยศาสตร์และการสาธารณสุข | ๔๔,๕๐๑,๕๐๐ (ร้อยละ ๑๐๐) | ๔๐,๕๐๘,๕๐๐ ↓ (ร้อยละ ๙๐) | ▼ (๓,๙๙๓,๐๐๐) | <p>เนื่องจาก วิทยาลัยฯ ได้กำหนดแผนการดำเนินงาน ขับเคลื่อนกลยุทธ์คณะฯ ให้บรรลุเป้าหมายวิสัยทัศน์ที่กำหนดไว้ โดยได้กำหนดแผนส่งเสริมและสนับสนุนด้านการจัดการศึกษา เพื่อจัดหาครุภัณฑ์ทางการแพทย์ และการให้บริการระบบส่งเสริมสนับสนุนการเรียนการสอนด้านฐานข้อมูลหนังสืออิเล็กทรอนิกส์ทางการแพทย์ เช่น ฐานข้อมูล Aces medicine , ฐานข้อมูล Osmosis (๕๐ user), ฐานข้อมูล Complete anatomy (๑๐๐ user) และ พัฒนา E-Portfolio สำหรับนักศึกษาแพทย์ และโรงพยาบาลร่วมผลิต ในการเรียนเพื่อเพิ่ม</p> |

| ที่ | หน่วยงาน | ประมาณการจ่าย ค่าธรรมเนียมการศึกษา ปี ๒๕๖๘ | ประมาณการจ่าย ค่าธรรมเนียมการศึกษา ปี ๒๕๖๙ | ส่วนต่าง (เพิ่ม/ลด) | เหตุผลความจำเป็นการตั้งประมาณการรายจ่ายจากค่าธรรมเนียมการศึกษา |
|-----|---|--|--|------------------------|---|
| (๑) | (๒) | (๓) | (๔) | (๕)=(๔)-(๓) | (๖) |
| | | | | | ขีดความสามารถของนักศึกษา และเพื่อใช้จัดการเรียนการสอนโดยจัดการทรัพยากรที่มีอยู่อย่างมีประสิทธิภาพและบริหารจัดการภายในหน่วยงาน |
| ๑๒ | คณะศิลปประยุกต์ และสถาปัตยกรรมศาสตร์ | ๑๕,๖๐๕,๐๐๐ (ร้อยละ ๙๐) | ๑๘,๐๓๗,๗๐๐ = (ร้อยละ ๙๐) | ▲ ๒,๔๓๒,๗๐๐ | เนื่องด้วยคณะฯ ได้กำหนดแผนการดำเนินงาน ขับเคลื่อนกลยุทธ์คณะฯ ให้บรรลุเป้าหมายวิสัยทัศน์ที่กำหนดไว้ โดยได้กำหนดแผนส่งเสริมและสนับสนุนด้านการจัดการศึกษา ห้องเรียนนวัตกรรมด้านการออกแบบ ห้องจัดแสดงผลงาน อุปกรณ์การเรียนเพื่อเพิ่มขีดความสามารถในการแข่งขัน <u>ประกอบกับข้อเสนอแนะ</u> ข้อร้องเรียน จากนักศึกษาเกี่ยวกับอาคารสถานที่มีสภาพเสื่อมโทรม ไม่รองรับจำนวนนักศึกษาที่เพิ่มขึ้น จึงจำเป็นต้องซ่อมแซม และปรับปรุงอาคาร เพื่อส่งเสริมสภาพลักษณะให้ดียิ่งขึ้น (ตามมติที่ประชุมคณะกรรมการวางแผนกลยุทธ์ บริหารความเสี่ยง และพัฒนาคุณภาพองค์กร คณะศิลปประยุกต์และสถาปัตยกรรมศาสตร์ ในการประชุมครั้งที่ ๙/๒๕๖๘ เมื่อวันที่ ๑๑ มิถุนายน ๒๕๖๘) |
| ๑๓ | คณะรัฐศาสตร์ | ๓๑,๑๔๑,๕๐๐ (ร้อยละ ๙๐) | ๓๑,๕๕๒,๖๐๐ = (ร้อยละ ๙๐) | ▲ ๔๑๑,๑๐๐ | เพื่อใช้ในการดังต่อไปนี้ ๑. ผลิตบัณฑิตที่เป็นเลิศทางด้านวิชาการ ที่มีทักษะและความรู้เพื่อพัฒนาคุณภาพชีวิต ๒. สร้างสรรค์องค์ความรู้และนวัตกรรมทางสังคมเพื่อพัฒนาคุณภาพชีวิต ๓. นำองค์ความรู้และนวัตกรรมทางสังคมไปใช้ประโยชน์ในการพัฒนาคุณภาพชีวิต |
| ๑๔ | คณะศึกษาศาสตร์ | ๑๕,๓๓๖,๓๐๐ (ร้อยละ ๙๐) | ๒๒,๒๓๘,๘๐๐ = (ร้อยละ ๙๐) | ▲ ๖,๙๐๒,๕๐๐ | เนื่องด้วยคณะศึกษาศาสตร์ เป็นหน่วยงานที่จัดตั้งขึ้นใหม่ตามมติของสภามหาวิทยาลัย ลงวันที่ ๒๗ กรกฎาคม ๒๕๖๗ มีการประมาณการใช้จ่ายเงินรายได้ค่าธรรมเนียมการศึกษาร้อยละ ๙๐ เป็นจำนวนเงิน ๒๒,๒๓๘,๘๐๐ บาท นั้น คณะศึกษาศาสตร์ใคร่ขอชี้แจงเหตุผลและความจำเป็น ดังนี้ ๑. เพื่อก่อสร้าง ต่อเติม หรือปรับปรุงอาคาร หรือสิ่งปลูกสร้างอื่น เช่น ก่อสร้างห้องดนตรีศึกษา (ดนตรีไทย/ดนตรีสากล) รวมทั้งค่าใช้จ่ายที่เกี่ยวข้องกับการดำเนินการดังกล่าว และซ่อมแซมครุภัณฑ์ ทั้งนี้ เพื่อประโยชน์ในการดำเนินการตามวัตถุประสงค์ของคณะศึกษาศาสตร์ ๒. เพื่อจัดหาครุภัณฑ์ที่จำเป็นในการจัดการเรียนการสอนและการดำเนินงาน ๓. เพื่อชำระค่าสาธารณูปโภค |

| ที่ | หน่วยงาน | ประมาณการจ่ายค่าธรรมเนียมการศึกษาปี ๒๕๖๘ | ประมาณการจ่ายค่าธรรมเนียมการศึกษาปี ๒๕๖๙ | ส่วนต่าง (เพิ่ม/ลด) | เหตุผลความจำเป็นการตั้งประมาณการรายจ่ายจากค่าธรรมเนียมการศึกษา |
|-----|---------------|--|--|---------------------|---|
| (๑) | (๒) | (๓) | (๔) | (๕)=(๔)-(๓) | (๖) |
| | | | | | <p>๔. จัดสรรงบประมาณเบื้องต้นในการดำเนินงานและโครงการต่าง ๆ ตามกลยุทธ์เชิงรุกและการบริหารจัดการของคณะ</p> <p>๕. เพื่อเป็นค่าตอบแทนบุคลากรสายวิชาการและสายสนับสนุนรองรับการจัดกิจกรรม/โครงการตามกลยุทธ์และหลักสูตรใหม่และกรณีมีการสอนเกินภาระงาน</p> |
| ๑๕ | คณะนิติศาสตร์ | ๒๔,๒๒๗,๙๐๐ (ร้อยละ ๘๐) | ๒๔,๓๑๑,๕๐๐ = (ร้อยละ ๙๐) | ↑ ๓,๑๒๒,๖๐๐ | เนื่องด้วยคณะมีความจำเป็นต้องปรับปรุงห้องน้ำประจำอาคารเรียนรวม ๒ และจัดทำโรงจอดรถบุคลากรและนักศึกษาประจำอาคารปฏิบัติการด้านสังคมศาสตร์-อาคารส่วนคณะนิติศาสตร์เพื่อตอบสนองความต้องการของผู้เรียนเป็นสำคัญ |
| | รวมทั้งสิ้น | ๖๕๑,๗๒๘,๕๐๐ | ๖๕๑,๗๒๘,๕๐๐ | ๖๕๒,๗๓๙,๘๐๐ | |

๒.๒ เงินรายได้จากแหล่งอื่น (นอกเหนือจากค่าธรรมเนียมการศึกษา) คณะ/หน่วยงาน
ประมาณการรายรับ รวมทั้งสิ้น ๔๗๓,๗๒๙,๗๐๐ บาท และตั้งประมาณการรายจ่าย รวมทั้งสิ้น ๔๕๐,๒๕๐,๘๐๐
บาท

ทั้งนี้ การตั้งแผนงบประมาณรายจ่ายเป็นไปตามระเบียบและข้อบังคับต่าง ๆ ดังนี้ **ตั้งประมาณการรายจ่าย ร้อยละ ๗๐** เป็นไปตามระเบียบมหาวิทยาลัยอุบลราชธานี ว่าด้วยการบริหารจัดการทรัพย์สินทางปัญญา พ.ศ. ๒๕๕๑ ข้อ ๑๘ ผลประโยชน์ที่มหาวิทยาลัยได้รับจากการนำทรัพย์สินทางปัญญาไปใช้ประโยชน์เชิงพาณิชย์ ให้จัดสรรแก่ผู้มีสิทธิได้รับจากรายได้สุทธิตามสัดส่วน (มหาวิทยาลัยร้อยละ ๑๕ และส่วนราชการบุคลากรหรือนักศึกษาสังกัดร้อยละ ๑๕) **ตั้งประมาณการรายจ่าย ร้อยละ ๙๐** เป็นไปตามข้อบังคับมหาวิทยาลัยอุบลราชธานี ว่าด้วย การบริหารจัดการโครงการวิจัยและโครงการบริการวิชาการวิชาการ พ.ศ. ๒๕๖๖ ข้อ ๑๙ เว้นแต่ผู้สนับสนุนที่มีฐานะเป็นหน่วยงานของรัฐจะกำหนดไว้เป็นอย่างอื่น ให้มหาวิทยาลัยจัดสรรเงินสนับสนุนให้แก่มหาวิทยาลัยและส่วนราชการที่เกี่ยวข้องตามสัดส่วน ดังนี้ ๑) ร้อยละห้าของเงินสนับสนุนทั้งโครงการ ให้เป็นเงินรายได้ของมหาวิทยาลัย ๒) ร้อยละห้าของเงินสนับสนุนทั้งโครงการ ให้เป็นเงินรายได้ของส่วนราชการที่มีบุคลากรดำเนินโครงการ โดยจัดสรรตามจำนวนและสัดส่วนภาระงานที่บุคลากรของส่วนราชการนั้นปฏิบัติงานในโครงการ ในกรณีที่มีการจ่ายเงินสนับสนุนในโครงการเป็นงวดๆ ให้คำนวณจากจำนวนเงินสนับสนุนที่ได้รับในแต่ละงวด ซึ่งเมื่อคำนวณแล้วไม่เกินร้อยละตามสัดส่วนที่กำหนดในวรรคหนึ่ง เช่น โครงการวิจัย/บริการวิชาการจากแหล่งทุนภายนอก **ตั้งประมาณการรายจ่าย ร้อยละ ๑๐๐** เป็นไปตามระเบียบมหาวิทยาลัยอุบลราชธานี ว่าด้วย การเงินและทรัพย์สิน พ.ศ. ๒๕๖๐ ข้อ ๑๖ เงินบริจาคให้ใช้ตามวัตถุประสงค์ของผู้บริจาคมกำหนดไว้ เช่น ทุนการศึกษา เงินบริจาค และเงินสนับสนุนจากแหล่งทุนภายนอก

ตารางที่ ๗ สรุปประมาณการรายรับเงินและรายจ่ายรายได้จากแหล่งอื่น (นอกเหนือจากค่าธรรมเนียมการศึกษา)

| ที่ | หน่วยงาน | รายได้จากแหล่งอื่นฯ | | คิดเป็นร้อยละ |
|-----|---------------------|---------------------------|------------------------------|-------------------|
| | | ประมาณการรายรับ (๑๐๐%) | ประมาณการจ่าย (๗๐ - ๑๐๐%) | |
| (๑) | (๒) | (๓) | (๔) | (๕) = (๔)/(๓)*๑๐๐ |
| ๑ | สำนักงานอธิการบดี | ๑๔๓,๙๑๙,๑๐๐ | ๑๓๙,๕๗๕,๔๐๐ | ๙๖.๙๘ |
| ๒ | คณะวิทยาศาสตร์ | ๔๐,๐๗๐,๔๐๐ | ๓๗,๐๑๕,๖๐๐ | ๙๒.๓๘ |
| ๓ | คณะเกษตรศาสตร์ | ๓๗,๗๓๓,๐๐๐ | ๓๕,๐๔๑,๙๐๐ | ๙๒.๘๗ |
| ๔ | คณะวิศวกรรมศาสตร์ | ๑๔,๕๐๒,๓๐๐ | ๑๓,๗๐๓,๖๐๐ | ๙๔.๔๙ |
| ๕ | คณะศิลปศาสตร์ | ๖,๙๓๕,๐๐๐ | ๖,๓๕๕,๐๐๐ | ๙๑.๖๔ |
| ๖ | คณะเภสัชศาสตร์ | ๑๖,๐๕๕,๐๐๐ | ๑๓,๕๐๒,๐๐๐ | ๘๔.๑๐ |
| ๗ | คณะบริหารศาสตร์ | ๔,๒๐๐,๐๐๐ | ๓,๘๐๐,๐๐๐ | ๙๐.๔๘ |
| ๘ | วิทยาลัยแพทยศาสตร์ฯ | ๑๓๐,๖๑๓,๕๐๐ | ๑๒๓,๘๐๙,๒๐๐ | ๙๔.๗๙ |
| ๙ | คณะศิลปประยุกต์ฯ | ๑,๒๐๐,๐๐๐ | ๙๘๐,๐๐๐ | ๘๑.๖๗ |
| ๑๐ | คณะนิติศาสตร์ | ๓,๖๔๕,๐๐๐ | ๒,๙๕๖,๐๐๐ | ๘๑.๑๐ |

| ที่ | หน่วยงาน | รายได้จากแหล่งอื่นๆ | | คิดเป็นร้อยละ |
|--------------------|------------------------------|---------------------------|------------------------------|-------------------|
| | | ประมาณการรายรับ (๑๐๐%) | ประมาณการจ่าย (๗๐ - ๑๐๐%) | |
| (๑) | (๒) | (๓) | (๔) | (๕) = (๔)/(๓)*๑๐๐ |
| ๑๑ | คณะรัฐศาสตร์ | ๔,๐๕๓,๖๐๐ | ๓,๕๕๔,๘๐๐ | ๘๗.๖๙ |
| ๑๒ | คณะพยาบาลศาสตร์ | ๘,๗๕๕,๐๐๐ | ๘,๐๐๙,๕๐๐ | ๙๑.๔๘ |
| ๑๓ | คณะศึกษาศาสตร์ | ๑,๑๐๐,๐๐๐ | ๑,๐๐๐,๐๐๐ | ๙๐.๙๑ |
| ๑๔ | สำนักวิทยบริการ | ๒๐๐,๐๐๐ | ๒๐๐,๐๐๐ | ๑๐๐.๐๐ |
| ๑๕ | สำนักคอมพิวเตอร์และเครือข่าย | ๖๐๐,๔๐๐ | ๖๐๐,๔๐๐ | ๑๐๐.๐๐ |
| ๑๖ | สำนักบริหารทรัพย์สินฯ | ๔๔,๗๗๓,๐๐๐ | ๔๔,๗๗๓,๐๐๐ | ๑๐๐.๐๐ |
| ๑๗ | สถานปฏิบัติการโรงแรมฯ | ๑๕,๓๗๔,๔๐๐ | ๑๕,๓๗๔,๔๐๐ | ๑๐๐.๐๐ |
| รวมทั้งสิ้น | | ๔๗๓,๗๒๙,๗๐๐ | ๔๕๐,๒๕๐,๘๐๐ | ๙๕.๐๔ |

ตารางที่ ๘ สรุปประมาณการรายรับเงินและรายจ่ายรายได้จากแหล่งอื่น (นอกเหนือจากค่าธรรมเนียมการศึกษา) จำแนกตามประเภทที่ของรายได้ จำแนกตามคณะ/หน่วยงาน

| ที่ | หน่วยงานหลัก | ประเภทรายได้จากแหล่งอื่น | ประมาณการ รายรับ (ร้อยละ ๑๐๐) | ประมาณการ รายจ่าย (ร้อยละ ๗๐- ๑๐๐) | ร้อยละ | |
|-----|--------------------------------|---------------------------------|-------------------------------------|---|--------------------|-----------|
| (๑) | (๒) | (๓) | (๔) | (๕) | (๖) = (๕)/(๔)*๑๐๐ | |
| ๑ | สำนักงานอธิการบดี | ๑. ด้านการวิจัย | ๘๐๐,๐๐๐ | ๕๖๐,๐๐๐ | ๗๐ | |
| | | | ๒,๒๐๐,๐๐๐ | ๑,๙๘๐,๐๐๐ | ๙๐ | |
| | | | ๒๕,๙๔๔,๔๐๐ | ๒๕,๙๔๔,๔๐๐ | ๑๐๐ | |
| | | ๒. ด้านการบริการวิชาการ | ๓๘,๗๕๖,๖๐๐ | ๓๔,๘๘๐,๙๐๐ | ๙๐ | |
| | | | ๔๖,๓๑๗,๘๐๐ | ๔๖,๓๑๗,๘๐๐ | ๑๐๐ | |
| | | | ๘๐,๐๐๐ | ๗๒,๐๐๐ | ๙๐ | |
| | สำนักงานอธิการบดี ผลรวม | | | ๑๔๓,๙๑๙,๑๐๐ | ๑๓๙,๕๗๕,๔๐๐ | ๙๗ |
| ๒ | คณะวิทยาศาสตร์ | ๑. ด้านการวิจัย | ๖,๐๐๐,๐๐๐ | ๕,๔๐๐,๐๐๐ | ๙๐ | |
| | | | ๒. ด้านการบริการวิชาการ | ๒๓,๒๔๘,๔๐๐ | ๒๐,๙๒๓,๖๐๐ | ๙๐ |
| | | | | ๘,๐๐๐,๐๐๐ | ๘,๐๐๐,๐๐๐ | ๑๐๐ |
| | | ๓. ด้านการหารายได้จากแหล่งอื่นๆ | ๑,๓๐๐,๐๐๐ | ๑,๑๗๐,๐๐๐ | ๙๐ | |
| | | | ๑,๕๒๒,๐๐๐ | ๑,๕๒๒,๐๐๐ | ๑๐๐ | |
| | คณะวิทยาศาสตร์ ผลรวม | | | ๔๐,๐๗๐,๔๐๐ | ๓๗,๐๑๕,๖๐๐ | ๙๒ |
| ๓ | คณะเกษตรศาสตร์ | ๑. ด้านการวิจัย | ๑๖,๘๐๐,๐๐๐ | ๑๕,๑๒๐,๐๐๐ | ๙๐ | |
| | | | ๑,๒๒๒,๕๐๐ | ๑,๒๒๒,๕๐๐ | ๑๐๐ | |
| | | ๒. ด้านการบริการวิชาการ | ๑,๑๗๐,๐๐๐ | ๑,๐๕๓,๐๐๐ | ๙๐ | |

| ที่ | หน่วยงานหลัก | ประเภทรายได้จากแหล่งอื่น | ประมาณการ รายรับ (ร้อยละ ๑๐๐) | ประมาณการ รายจ่าย (ร้อยละ ๗๐- ๑๐๐) | ร้อยละ |
|-----|---|---------------------------------|-------------------------------------|---|-------------------|
| (๑) | (๒) | (๓) | (๔) | (๕) | (๖) = (๕)/(๔)*๑๐๐ |
| | | | ๑,๒๐๐,๐๐๐ | ๑,๒๐๐,๐๐๐ | ๑๐๐ |
| | | ๓. ด้านการหารายได้จากแหล่งอื่นๆ | ๘,๙๔๐,๕๐๐ | ๘,๐๔๖,๔๐๐ | ๙๐ |
| | | | ๘,๔๐๐,๐๐๐ | ๘,๔๐๐,๐๐๐ | ๑๐๐ |
| | คณะเกษตรศาสตร์ | ผลรวม | ๓๗,๗๓๓,๐๐๐ | ๓๕,๐๔๑,๘๐๐ | ๙๓ |
| ๔ | คณะวิศวกรรมศาสตร์ | ๑. ด้านการวิจัย | ๔,๐๑๕,๖๐๐ | ๔,๐๑๕,๖๐๐ | ๑๐๐ |
| | | ๒. ด้านการบริการวิชาการ | ๗,๗๖๒,๑๐๐ | ๖,๙๘๕,๙๐๐ | ๙๐ |
| | | ๓. ด้านการหารายได้จากแหล่งอื่นๆ | ๒๒๔,๖๐๐ | ๒๐๒,๑๐๐ | ๙๐ |
| | | | ๒,๕๐๐,๐๐๐ | ๒,๕๐๐,๐๐๐ | ๑๐๐ |
| | คณะวิศวกรรมศาสตร์ | ผลรวม | ๑๔,๕๐๒,๓๐๐ | ๑๓,๗๐๓,๖๐๐ | ๙๔ |
| ๕ | คณะศิลปศาสตร์ | ๑. ด้านการวิจัย | ๕,๓๐๐,๐๐๐ | ๔,๗๗๐,๐๐๐ | ๙๐ |
| | | ๒. ด้านการบริการวิชาการ | ๕๐๐,๐๐๐ | ๔๕๐,๐๐๐ | ๙๐ |
| | | ๓. ด้านการหารายได้จากแหล่งอื่นๆ | ๑๓๕,๐๐๐ | ๑๓๕,๐๐๐ | ๙๐ |
| | | | ๑,๐๐๐,๐๐๐ | ๑,๐๐๐,๐๐๐ | ๑๐๐ |
| | คณะศิลปศาสตร์ | ผลรวม | ๖,๙๓๕,๐๐๐ | ๖,๓๕๕,๐๐๐ | ๙๒ |
| ๖ | คณะเภสัชศาสตร์ | ๑. ด้านการวิจัย | ๘,๐๐๐,๐๐๐ | ๖,๔๐๐,๐๐๐ | ๘๐ |
| | | ๒. ด้านการบริการวิชาการ | ๒,๐๘๐,๐๐๐ | ๑,๘๗๒,๐๐๐ | ๙๐ |
| | | ๓. ด้านการหารายได้จากแหล่งอื่นๆ | ๓,๐๒๕,๐๐๐ | ๒,๔๒๐,๐๐๐ | ๘๐ |
| | | | ๑,๔๐๐,๐๐๐ | ๑,๒๖๐,๐๐๐ | ๙๐ |
| | | | ๑,๕๕๐,๐๐๐ | ๑,๕๕๐,๐๐๐ | ๑๐๐ |
| | คณะเภสัชศาสตร์ | ผลรวม | ๑๖,๐๕๕,๐๐๐ | ๑๓,๕๐๒,๐๐๐ | ๘๔ |
| ๗ | คณะบริหารศาสตร์ | ๑. ด้านการวิจัย | ๒,๐๐๐,๐๐๐ | ๑,๘๐๐,๐๐๐ | ๙๐ |
| | | ๒. ด้านการบริการวิชาการ | ๒,๐๐๐,๐๐๐ | ๑,๘๐๐,๐๐๐ | ๙๐ |
| | | ๓. ด้านการหารายได้จากแหล่งอื่นๆ | ๒๐๐,๐๐๐ | ๒๐๐,๐๐๐ | ๑๐๐ |
| | คณะบริหารศาสตร์ | ผลรวม | ๔,๒๐๐,๐๐๐ | ๓,๘๐๐,๐๐๐ | ๙๐ |
| ๘ | วิทยาลัยแพทยศาสตร์ และการสาธารณสุข | ๑. ด้านการวิจัย | ๓,๐๐๐,๐๐๐ | ๓,๐๐๐,๐๐๐ | ๑๐๐ |
| | | ๒. ด้านการบริการวิชาการ | ๓,๓๓๓,๙๐๐ | ๒,๖๖๗,๑๐๐ | ๘๐ |
| | | | ๕๙,๘๒๐,๐๐๐ | ๕๓,๘๓๘,๐๐๐ | ๙๐ |
| | | ๓. ด้านการหารายได้จากแหล่งอื่นๆ | ๗๗๗,๖๐๐ | ๖๒๒,๑๐๐ | ๘๐ |
| | | | ๖๓,๖๘๒,๐๐๐ | ๖๓,๖๘๒,๐๐๐ | ๑๐๐ |
| | วิทยาลัยแพทยศาสตร์ฯ | ผลรวม | ๑๓๐,๖๑๓,๕๐๐ | ๑๒๓,๘๐๙,๒๐๐ | ๙๕ |
| ๙ | คณะศิลปประยุกต์และ สถาปัตยกรรมศาสตร์ | ๑. ด้านการวิจัย | ๒๐๐,๐๐๐ | ๑๖๐,๐๐๐ | ๘๐ |
| | | ๒. ด้านการบริการวิชาการ | ๙๐๐,๐๐๐ | ๗๒๐,๐๐๐ | ๘๐ |
| | | ๓. ด้านการหารายได้จากแหล่งอื่นๆ | ๑๐๐,๐๐๐ | ๑๐๐,๐๐๐ | ๑๐๐ |
| | คณะศิลปประยุกต์ฯ | ผลรวม | ๑,๒๐๐,๐๐๐ | ๙๘๐,๐๐๐ | ๘๒ |
| ๑๐ | คณะนิติศาสตร์ | ๑. ด้านการบริการวิชาการ | ๓,๔๔๕,๐๐๐ | ๒,๗๕๖,๐๐๐ | ๘๐ |
| | | ๒. ด้านการหารายได้จากแหล่งอื่นๆ | ๒๐๐,๐๐๐ | ๒๐๐,๐๐๐ | ๑๐๐ |
| | คณะนิติศาสตร์ | ผลรวม | ๓,๖๔๕,๐๐๐ | ๒,๙๕๖,๐๐๐ | ๘๑ |
| ๑๑ | คณะรัฐศาสตร์ | ๑. ด้านการวิจัย | ๒,๑๘๘,๖๐๐ | ๑,๙๖๙,๘๐๐ | ๙๐ |
| | | ๒. ด้านการบริการวิชาการ | ๑,๐๐๐,๐๐๐ | ๘๐๐,๐๐๐ | ๘๐ |

| ที่ | หน่วยงานหลัก | ประเภทรายได้จากแหล่งอื่น | ประมาณการ รายรับ (ร้อยละ ๑๐๐) | ประมาณการ รายจ่าย (ร้อยละ ๗๐- ๑๐๐) | ร้อยละ |
|-----|---|---------------------------------|-------------------------------------|---|-------------------|
| (๑) | (๒) | (๓) | (๔) | (๕) | (๖) = (๕)/(๔)*๑๐๐ |
| | | | ๘๐๐,๐๐๐ | ๗๒๐,๐๐๐ | ๙๐ |
| | | ๓. ด้านการหารายได้จากแหล่งอื่นๆ | ๖๕,๐๐๐ | ๖๕,๐๐๐ | ๑๐๐ |
| | คณะรัฐศาสตร์ | | | | |
| | ผลรวม | | ๔,๐๕๓,๖๐๐ | ๓,๕๕๔,๘๐๐ | ๘๘ |
| ๑๒ | คณะพยาบาลศาสตร์ | ๑. ด้านการวิจัย | ๑๐๐,๐๐๐ | ๙๐,๐๐๐ | ๙๐ |
| | | ๒. ด้านการบริการวิชาการ | ๗,๓๕๕,๐๐๐ | ๖,๖๑๙,๕๐๐ | ๙๐ |
| | | ๓. ด้านการหารายได้จากแหล่งอื่นๆ | ๑,๓๐๐,๐๐๐ | ๑,๓๐๐,๐๐๐ | ๑๐๐ |
| | คณะพยาบาลศาสตร์ | | | | |
| | ผลรวม | | ๘,๗๕๕,๐๐๐ | ๘,๐๐๙,๕๐๐ | ๙๑ |
| ๑๓ | คณะศึกษาศาสตร์ | ๑. ด้านการวิจัย | ๓๐๐,๐๐๐ | ๒๗๐,๐๐๐ | ๙๐ |
| | | ๒. ด้านการบริการวิชาการ | ๗๐๐,๐๐๐ | ๖๓๐,๐๐๐ | ๙๐ |
| | | ๓. ด้านการหารายได้จากแหล่งอื่นๆ | ๑๐๐,๐๐๐ | ๑๐๐,๐๐๐ | ๑๐๐ |
| | คณะศึกษาศาสตร์ | | | | |
| | ผลรวม | | ๑,๑๐๐,๐๐๐ | ๑,๐๐๐,๐๐๐ | ๙๑ |
| ๑๔ | สำนักวิทยบริการ | ๓. ด้านการหารายได้จากแหล่งอื่นๆ | ๑๐๐,๐๐๐ | ๑๐๐,๐๐๐ | ๑๐๐ |
| | | | ๑๐๐,๐๐๐ | ๑๐๐,๐๐๐ | ๑๐๐ |
| | สำนักวิทยบริการ | | | | |
| | ผลรวม | | ๒๐๐,๐๐๐ | ๒๐๐,๐๐๐ | ๑๐๐ |
| ๑๕ | สำนักคอมพิวเตอร์ และเครือข่าย | ๓. ด้านการหารายได้จากแหล่งอื่นๆ | ๖๐๐,๔๐๐ | ๖๐๐,๔๐๐ | ๑๐๐ |
| | สำนักคอมพิวเตอร์และเครือข่าย | | | | |
| | ผลรวม | | ๖๐๐,๔๐๐ | ๖๐๐,๔๐๐ | ๑๐๐ |
| ๑๖ | สำนักบริหารทรัพย์สิน และสิทธิประโยชน์ | ๓. ด้านการหารายได้จากแหล่งอื่นๆ | ๔๔,๗๗๓,๐๐๐ | ๔๔,๗๗๓,๐๐๐ | ๑๐๐ |
| | สำนักบริหารทรัพย์สินและสิทธิประโยชน์ | | | | |
| | ผลรวม | | ๔๔,๗๗๓,๐๐๐ | ๔๔,๗๗๓,๐๐๐ | ๑๐๐ |
| ๑๗ | สถานปฏิบัติการ โรงแรมฯ | ๓. ด้านการหารายได้จากแหล่งอื่นๆ | ๑๕,๓๗๔,๔๐๐ | ๑๕,๓๗๔,๔๐๐ | ๑๐๐ |
| | สถานปฏิบัติการโรงแรม | | | | |
| | | | ๑๕,๓๗๔,๔๐๐ | ๑๕,๓๗๔,๔๐๐ | ๑๐๐ |
| | ๑. ด้านการวิจัย ผลรวม | | ๗๘,๐๗๑,๑๐๐ | ๗๒,๗๐๒,๓๐๐ | ๙๓ |
| | ๒. ด้านการบริการวิชาการ ผลรวม | | ๒๐๘,๓๘๘,๘๐๐ | ๑๙๒,๒๓๓,๘๐๐ | ๙๒ |
| | ๓. ด้านการหารายได้จากแหล่งอื่น ๆ ผลรวม | | ๑๘๗,๒๖๙,๘๐๐ | ๑๘๕,๓๑๔,๗๐๐ | ๙๙ |
| | ผลรวมทั้งหมด | | ๔๗๓,๗๒๙,๗๐๐ | ๔๕๐,๒๕๐,๘๐๐ | ๙๕ |

สรุปข้อมูลรายรับจริงและรายจ่ายจริงเงินรายได้ (ประกอบด้วยเงินรายได้ค่าธรรมเนียมการศึกษาและรายได้จากแหล่งอื่นๆ) ในปีงบประมาณ พ.ศ. ๒๕๖๘ ณ ไตรมาสที่ ๓ พบว่า คณะ/หน่วยงาน มีรายรับจริงสูงกว่ารายจ่ายจริง ยกเว้น ๗ หน่วยงาน มีรายจ่ายจริงสูงกว่ารายรับจริง ประกอบด้วย สำนักงานอธิการบดี คณะวิทยาศาสตร์ คณะวิศวกรรมศาสตร์ คณะศิลปศาสตร์ คณะพยาบาลศาสตร์ สำนักวิทยบริการ เป็นผลเนื่องมาจากรอการจัดสรรรายได้จากค่าธรรมเนียมการศึกษา (ข้อมูล ณ ๓๐ มิถุนายน ๒๕๖๘) และสถานปฏิบัติการโรงแรมและการท่องเที่ยว มีรายจ่ายจริงสูงกว่ารายรับจริงตั้งแต่ปีงบประมาณ พ.ศ. ๒๕๖๕ - ๒๕๖๘ ดังนี้

ตารางที่ ๖ รายรับจริงและรายจ่ายจริง เงินรายได้ (เงินรายได้ค่าธรรมเนียมการศึกษา/รายได้จากแหล่งอื่น) ประจำปีงบประมาณ พ.ศ. ๒๕๖๕ - ๒๕๖๘ (หน่วย: ล้านบาท)

| ที่ | หน่วยงาน | ปีงบประมาณ พ.ศ. ๒๕๖๕ | | | ปีงบประมาณ พ.ศ. ๒๕๖๖ | | | ปีงบประมาณ พ.ศ. ๒๕๖๗ | | | ปีงบประมาณ พ.ศ. ๒๕๖๘ (ณ ไตรมาสที่ ๓) | | |
|---------------|-----------------------|----------------------|-------------|---------------------|----------------------|-------------|---------------------|----------------------|-------------|---------------------|--------------------------------------|-------------|---------------------|
| | | รายรับจริง | รายจ่ายจริง | ส่วนต่าง คงเหลือ | รายรับจริง | รายจ่ายจริง | ส่วนต่าง คงเหลือ | รายรับจริง | รายจ่ายจริง | ส่วนต่าง คงเหลือ | รายรับจริง | รายจ่ายจริง | ส่วนต่าง คงเหลือ |
| (๑) | (๒) | (๖) | (๗) | (๘)=(๖)-(๗) | (๘) | (๙) | (๑๐)=(๘)-(๙) | (๑๑) | (๑๒) | (๑๓)=(๑๑)-(๑๒) | (๑๔) | (๑๕) | (๑๖)=(๑๔)-(๑๕) |
| ๑ | สำนักงานอธิการบดี | ๓๖๐.๓๒๐๕ | ๒๘๓.๑๘๐๒ | ๗๗.๑๔๐๓ | ๓๐๔.๘๔๙๔ | ๒๗๗.๒๕๖๒ | ๒๗.๕๙๓๒ | ๓๖๕.๓๒๓๒ | ๒๙๗.๗๔๔๓ | ๖๗.๕๗๘๙ | ๑๙๕.๓๗๖๔ | ๒๐๖.๐๑๐๕ | -๑๐.๖๓๔๑ |
| ๒ | คณะวิทยาศาสตร์ | ๙๐.๒๓๕๑ | ๗๖.๗๘๘๕ | ๑๓.๔๔๖๖ | ๘๗.๙๔๗๕ | ๗๓.๑๐๒๙ | ๑๔.๘๔๔๖ | ๘๓.๖๔๙๐ | ๗๔.๗๕๘๙ | ๘.๘๙๐๑ | ๕๖.๕๑๗๒ | ๒๒.๙๔๐๓ | -๖.๔๒๓๑ |
| ๓ | คณะเกษตรศาสตร์ | ๓๓.๘๕๙๙ | ๒๒.๖๖๙๙ | ๑๑.๑๘๙๙ | ๔๒.๐๔๘๘ | ๓๖.๙๔๒๓ | ๕.๑๐๖๕ | ๔๕.๖๑๒๖ | ๓๙.๑๘๕๖ | ๖.๔๒๗๐ | ๓๒.๗๓๒๒ | ๒๒.๔๓๖๕ | ๑๐.๓๐๕๗ |
| ๔ | คณะวิศวกรรมศาสตร์ | ๕๘.๔๐๐๒ | ๕๙.๒๘๔๙ | -๐.๘๘๔๗ | ๕๕.๐๖๔๒ | ๕๗.๙๑๑๘ | -๒.๘๔๗๖ | ๕๕.๔๖๙๑ | ๖๑.๔๑๕๗ | -๖.๙๔๖๖ | ๓๑.๖๙๑๑ | ๓๗.๓๔๑๘ | -๕.๖๔๘๗ |
| ๕ | คณะศิลปศาสตร์ | ๕๖.๕๖๐๓ | ๓๘.๖๔๓๑ | ๑๗.๙๑๗๒ | ๕๓.๗๙๙๕ | ๓๔.๗๙๘๓ | ๑๙.๐๐๑๒ | ๖๒.๘๐๒๖ | ๖๑.๔๑๗๔ | ๑.๓๘๕๒ | ๓๕.๑๕๗๒ | ๔๐.๔๓๖๘ | -๕.๒๗๙๖ |
| ๖ | คณะเภสัชศาสตร์ | ๕๔.๑๓๔๓ | ๓๑.๕๙๔๒ | ๒๒.๕๔๐๑ | ๔๙.๗๐๗๒ | ๓๔.๓๐๓๙ | ๑๕.๔๐๓๓ | ๔๘.๖๙๙๗ | ๓๘.๕๕๔๐ | ๑๐.๑๔๕๗ | ๒๘.๘๐๑๓ | ๑๘.๑๑๖๗ | ๑๐.๖๘๔๖ |
| ๗ | คณะบริหารศาสตร์ | ๗๘.๙๕๕๐ | ๔๐.๘๒๐๘ | ๓๘.๑๓๔๒ | ๗๒.๓๕๐๘ | ๔๓.๐๖๒๕ | ๒๙.๒๘๘๓ | ๘๐.๙๑๑๒ | ๔๔.๕๒๐๗ | ๓๖.๓๙๐๕ | ๔๔.๘๐๔๔ | ๓๒.๓๑๗๐ | ๑๒.๔๘๗๔ |
| ๘ | วิทยาลัยแพทยศาสตร์ฯ | ๑๗๐.๑๓๕๕ | ๑๑๕.๙๐๐๖ | ๕๔.๒๓๔๙ | ๑๖๑.๑๘๑๗ | ๑๒๘.๘๕๖๔ | ๓๒.๓๒๕๓ | ๑๖๘.๖๑๔๔ | ๑๓๗.๗๖๖๔ | ๓๐.๘๔๘๐ | ๙๓.๒๕๕๑ | ๘๖.๒๗๒๕ | ๖.๙๘๒๖ |
| ๙ | คณะศิลปประยุกต์ฯ | ๑๗.๑๕๙๙ | ๑๐.๓๐๑๘ | ๖.๘๕๘๑ | ๑๕.๐๙๒๑ | ๑๐.๒๕๓๘ | ๔.๘๓๘๓ | ๑๖.๘๘๒๓ | ๑๐.๒๒๙๙ | ๖.๖๕๒๔ | ๙.๒๓๖๗ | ๗.๖๑๘๕ | ๑.๖๑๘๒ |
| ๑๐ | คณะนิติศาสตร์ | ๓๖.๒๙๖๒ | ๑๙.๑๑๓๒ | ๑๗.๑๘๓๐ | ๓๔.๙๙๖๔ | ๒๑.๒๖๓๔ | ๑๓.๗๓๓๐ | ๓๕.๖๓๒๘ | ๒๑.๘๙๕๖ | ๑๓.๗๓๗๒ | ๑๘.๒๓๔๑ | ๑๓.๓๗๕๐ | ๔.๘๕๙๑ |
| ๑๑ | คณะรัฐศาสตร์ | ๓๕.๐๙๖๔ | ๑๗.๐๙๕๐ | ๑๘.๐๐๑๔ | ๓๙.๖๘๘๔ | ๒๒.๕๖๖๒ | ๑๗.๑๒๒๒ | ๓๘.๑๐๕๐ | ๑๙.๓๙๓๒ | ๑๘.๗๑๑๘ | ๒๓.๘๑๙๙ | ๑๘.๒๐๗๒ | ๕.๖๑๒๗ |
| ๑๒ | คณะพยาบาลศาสตร์ | ๓๘.๓๙๒๑ | ๒๑.๓๘๘๐ | ๑๗.๐๐๔๒ | ๓๓.๒๙๘๐ | ๒๓.๙๒๐๒ | ๙.๓๗๗๘ | ๓๔.๗๘๓๑ | ๓๒.๙๐๖๔ | ๑.๘๗๖๗ | ๒๐.๐๕๖๖ | ๒๓.๖๕๑๑ | -๓.๕๙๔๕ |
| ๑๓ | คณะศึกษาศาสตร์ | - | - | - | - | - | - | - | - | - | ๙.๓๑๓๔ | ๔.๙๓๖๗ | ๔.๓๗๖๗ |
| ๑๔ | สำนักวิทยบริการ | ๒๑.๓๓๑๕ | ๑๗.๖๐๙๙ | ๓.๗๒๑๗ | ๒๑.๗๘๓๓ | ๑๕.๑๔๒๓ | ๖.๖๔๑๐ | ๒๑.๑๓๘๐ | ๒๓.๒๔๔๕ | -๒.๑๐๖๕ | ๑๑.๓๘๘๑ | ๑๗.๐๓๘๔ | -๕.๖๕๐๓ |
| ๑๕ | สำนักคอมพิวเตอร์ฯ | ๒๒.๑๕๕๐ | ๒๕.๔๕๗๑ | -๓.๓๐๒๑ | ๒๗.๙๕๙๑ | ๑๘.๐๔๑๔ | ๙.๙๑๗๗ | ๓๑.๙๗๖๒ | ๒๖.๙๒๑๐ | ๕.๐๕๕๒ | ๑๙.๒๔๖๘ | ๑๙.๑๙๔๐ | ๐.๐๕๒๘ |
| ๑๖ | สำนักบริหารทรัพย์สินฯ | ๓๕.๖๓๖๔ | ๓๕.๙๗๙๔ | -๐.๓๔๓๐ | ๔๓.๙๖๕๖ | ๓๘.๐๕๐๒ | ๕.๙๑๕๔ | ๓๙.๐๓๗๗ | ๓๘.๘๘๗๑ | ๐.๑๕๐๖ | ๓๙.๓๑๑๕ | ๒๕.๙๖๙๙ | ๑๓.๓๔๑๖ |
| ๑๗ | สถานปฏิบัติการโรงแรมฯ | ๗.๐๐๒๑ | ๘.๘๘๘๑ | -๑.๘๘๖๐ | ๘.๙๒๖๑ | ๑๐.๐๖๒๖ | -๑.๑๓๖๕ | ๙.๘๙๔๒ | ๙.๘๘๖๘ | ๐.๐๐๗๔ | ๕.๕๑๑๗ | ๗.๐๕๗๔ | -๑.๖๔๕๗ |
| ผลรวมทั้งหมด | | ๑,๑๑๕,๖๗๐๗ | ๘๒๕,๘๑๐๖ | ๒๘๙,๘๖๐๐ | ๑,๐๕๖,๖๕๕๑ | ๘๕๕,๕๓๔๔ | ๒๐๑,๑๒๐๗ | ๑,๑๓๗,๑๓๐๙ | ๙๓๘,๕๖๗๖ | ๑๙๘,๕๖๓๓ | ๖๗๕,๓๕๒๙ | ๖๔๑,๙๒๐๕ | ๓๓.๔๒๒๔ |
| คิดเป็นร้อยละ | | ๑๐๐.๐๐ | ๗๓.๙๓ | ๒๖.๐๗ | ๑๐๐.๐๐ | ๘๐.๓๒ | ๑๙.๖๘ | ๑๐๐.๐๐ | ๘๒.๕๔ | ๑๗.๕๖ | ๑๐๐.๐๐ | ๙๕.๑๙ | ๔.๘๑ |

๒.๓ เงินรายได้เหลือจ่ายสะสม คณะ/หน่วยงานที่ขอใช้เงินรายได้เหลือจ่ายสะสม เพื่อตั้ง
ประมาณรายจ่ายเงินรายได้ ประจำปีงบประมาณ พ.ศ. ๒๕๖๙ รวมทั้งสิ้น ๑๑ หน่วยงาน ประกอบด้วย
 สำนักงานอธิการบดี คณะเกษตรศาสตร์ คณะวิศวกรรมศาสตร์ คณะศิลปศาสตร์ คณะบริหารศาสตร์
 วิทยาลัยแพทยศาสตร์และการสาธารณสุข สำนักวิทยบริการ สำนักคอมพิวเตอร์และเครือข่าย คณะวิทยาศาสตร์
 คณะเภสัชศาสตร์ และสำนักบริหารทรัพย์สินและสิทธิประโยชน์ **รวมทั้งสิ้น ๒๐๓,๒๔๔,๓๐๐ บาท** ตามระเบียบ
 มหาวิทยาลัยอุบลราชธานี ว่าด้วย การเงินและทรัพย์สิน (ฉบับที่ ๒) พ.ศ. ๒๕๖๑ ข้อ ๓ ให้เพิ่มความต่อไปนี้เป็น
 เป็นวรรคสามของข้อ ๒๐ ของระเบียบมหาวิทยาลัยอุบลราชธานี ว่าด้วยการเงินและทรัพย์สิน พ.ศ. ๒๕๖๐
“เงินรายได้เหลือจ่ายสะสมให้ใช้ได้เพื่อการดังต่อไปนี้

- ๑) เพื่อสมทบงบประมาณแผ่นดิน หรือสมทบกับเงินที่ผู้มอบให้เพื่อประโยชน์ในการ
 ก่อสร้าง ต่อเติมหรือปรับปรุงอาคาร หรือสิ่งปลูกสร้างอื่นหรือจัดซื้อที่ดิน
- ๒) เพื่อก่อสร้าง ต่อเติม หรือปรับปรุงอาคาร หรือสิ่งปลูกสร้างอื่นหรือจัดซื้อที่ดิน
 รวมทั้งค่าใช้จ่ายเกี่ยวเนื่องกับการดำเนินการดังกล่าว และซ่อมแซมครุภัณฑ์ ทั้งนี้
 เพื่อประโยชน์ในการดำเนินการตามวัตถุประสงค์ของมหาวิทยาลัย
- ๓) จัดหาครุภัณฑ์ที่จำเป็นในการจัดการเรียนการสอนและการดำเนินงาน
- ๔) เพื่อชำระหนี้ค่าสาธารณูปโภค
- ๕) ปรับอัตราค่าใช้จ่ายให้เป็นไปตามนโยบายของรัฐบาล
- ๖) การอันจำเป็นและฉุกเฉินซึ่งหากปล่อยเนิ่นช้าอาจก่อให้เกิดความเสียหายต่อส่วน
 ราชการและมหาวิทยาลัย
- ๗) จัดสรรเป็นทุนเบื้องต้นหรือเพื่อการลงทุนในการดำเนินงานของส่วนราชการ และ
 ของมหาวิทยาลัยตามแผนยุทธศาสตร์ของหน่วยงานนอกเหนือจากงานประจำ
- ๘) อื่นๆ ตามที่สภามหาวิทยาลัยเห็นชอบ

สรุปข้อมูลสถานะทางการเงินของคณะ/หน่วยงาน ประจำปีงบประมาณ พ.ศ. ๒๕๖๔ - ๒๕๖๗ เพื่อประกอบการพิจารณาความมีเสถียรภาพทางการเงินระยะยาวของคณะ/หน่วยงาน พบว่าทุกคณะ/หน่วยงาน มีแนวโน้มสถานะทางการเงินสูงขึ้น ยกเว้น ๘ หน่วยงาน ที่มีเงินฝากส่วนกลาง ณ สิ้นไตรมาสที่ ๓ ต่ำกว่าปีงบประมาณที่ผ่านมา ประกอบด้วย คณะวิทยาศาสตร์ คณะวิศวกรรมศาสตร์ คณะศิลปศาสตร์ วิทยาลัยแพทย์ฯ คณะพยาบาลศาสตร์ สำนักวิทยบริการ สำนักคอมพิวเตอร์ฯ และสถานปฏิบัติการโรงเรามา

ตารางที่ ๗ สถานะทางการเงินของคณะ/หน่วยงาน ประจำปีงบประมาณ พ.ศ. ๒๕๖๔ - ๒๕๖๘

(หน่วย: ล้านบาท)

| ที่ | คณะ/หน่วยงาน | สถานะทางการเงิน ณ ๓๐ กันยายน ๒๕๖๔ | | สถานะทางการเงิน ณ ๓๐ กันยายน ๒๕๖๕ | | สถานะทางการเงิน ณ ๓๐ กันยายน ๒๕๖๖ | | สถานะทางการเงิน ณ ๓๐ กันยายน ๒๕๖๗ | | สถานะทางการเงิน ณ ๓๐ มิถุนายน ๒๕๖๘ | | ปี ๒๕๖๘ และปี ๒๕๖๗ | |
|--|------------------------|-----------------------------------|----------|-----------------------------------|----------|-----------------------------------|----------|-----------------------------------|----------|------------------------------------|----------|--------------------|----------|
| | | เงินฝากส่วนกลาง | ทุนสำรอง | เงินฝากส่วนกลาง | ทุนสำรอง | เงินฝากส่วนกลาง | ทุนสำรอง | เงินฝากส่วนกลาง | ทุนสำรอง | เงินฝากส่วนกลาง | ทุนสำรอง | เงินฝากส่วนกลาง | ทุนสำรอง |
| ๑ | สำนักงานอธิการบดี | ๘๗๕.๖๑๘๕ | ๒๑๐.๕๕๙๕ | ๗๔๙.๐๐๕๙ | ๒๑๘.๔๑๐๔ | ๗๘๘.๗๑๔๑ | ๒๒๖.๑๘๙๑ | ๘๕๒.๖๔๘๙ | ๒๓๓.๓๐๒๖ | ๑,๐๓๓.๑๔๑๕ | ๒๓๖.๙๗๔๔ | ↑ | ↑ |
| ๒ | คณะวิทยาศาสตร์ | ๘๓.๒๙๕๘ | ๑๐.๘๘๗๐ | ๙๖.๑๕๐๗ | ๑๔.๑๔๘๓ | ๑๐๕.๗๒๘๘ | ๑๗.๒๕๓๗ | ๑๑๑.๒๒๔๓ | ๒๐.๕๓๓๓ | ๑๐๓.๑๘๙๗ | ๒๒.๒๔๗๔ | ↓ | ↑ |
| ๓ | คณะเกษตรศาสตร์ | ๒๙.๐๙๒๑ | ๖.๗๖๔๙ | ๓๘.๘๑๓๓ | ๘.๗๑๔๒ | ๔๑.๙๕๕๓ | ๑๐.๖๙๘๙ | ๔๕.๔๖๘๘ | ๑๒.๗๙๕๖ | ๕๖.๑๒๙๑ | ๑๓.๙๑๕๖ | ↑ | ↑ |
| ๔ | คณะวิศวกรรมศาสตร์ | ๑๖๐.๖๑๒๓ | ๑๘.๒๖๔๑ | ๑๕๔.๗๒๗๘ | ๒๔.๐๕๘๔ | ๑๖๖.๕๘๗๘ | ๒๙.๒๔๕๐ | ๑๓๑.๕๕๐๕ | ๓๔.๔๕๓๑ | ๑๒๓.๓๕๖๖ | ๓๗.๑๖๓๒ | ↓ | ↑ |
| ๕ | คณะศิลปศาสตร์ | ๑๒๗.๓๐๙๑ | ๑๑.๐๘๙๑ | ๑๔๑.๒๗๒๓ | ๑๕.๙๓๖๑ | ๑๕๔.๘๓๒๙ | ๒๑.๐๕๕๐ | ๑๕๖.๑๑๗๕ | ๒๖.๔๙๖๗ | ๑๕๐.๖๖๒๐ | ๒๓.๑๓๖๓ | ↓ | ↑ |
| ๖ | คณะเภสัชศาสตร์ | ๙๗.๐๖๐๐ | ๑๑.๕๓๑๗ | ๑๑๗.๖๗๙๒ | ๑๖.๑๑๗๘ | ๑๒๗.๐๐๗๔ | ๒๐.๔๗๒๐ | ๑๓๒.๔๖๓๑ | ๒๔.๘๗๖๗ | ๑๔๐.๑๘๖๓ | ๒๗.๑๖๐๗ | ↑ | ↑ |
| ๗ | คณะบริหารศาสตร์ | ๒๙๙.๒๙๐๖ | ๒๙.๕๕๙๙ | ๓๓๐.๑๙๗๐ | ๓๗.๖๔๘๐ | ๓๕๑.๒๕๓๓ | ๔๕.๓๗๗๙ | ๓๘๗.๔๓๘๐ | ๕๓.๗๗๗๙ | ๓๙๓.๖๒๐๕ | ๕๘.๕๐๓๑ | ↑ | ↑ |
| ๘ | วิทยาลัยแพทย์ฯ | ๑๖๑.๙๗๑๗ | ๑๑.๕๓๖๓ | ๒๐๕.๔๔๘๔ | ๑๖.๒๔๙๑ | ๒๒๓.๕๕๘๕ | ๒๐.๘๓๖๐ | ๒๔๕.๒๓๕๑ | ๒๕.๕๒๒๐ | ๒๔๑.๒๑๑๓ | ๒๗.๙๐๕๑ | ↓ | ↑ |
| ๙ | คณะศิลปประยุกต์ฯ | -๙.๕๑๕๖ | ๔.๗๗๒๒ | -๓.๐๗๑๖ | ๖.๓๒๘๖ | -๑.๕๖๓๓ | ๗.๘๒๖๘ | ๓.๓๖๘๖ | ๙.๖๓๕๐ | ๓.๗๙๓๕ | ๑๐.๖๒๙๗ | ↑ | ↑ |
| ๑๐ | คณะนิติศาสตร์ | ๒๙.๕๒๖๐ | ๑๐.๖๑๖๗ | ๔๓.๙๒๒๓ | ๑๔.๔๘๖๗ | ๕๓.๒๘๓๕ | ๑๘.๒๖๖๖ | ๖๒.๙๗๘๘ | ๒๒.๐๘๑๓ | ๖๕.๔๔๐๘ | ๒๔.๐๗๐๕ | ↑ | ↑ |
| ๑๑ | คณิรัฐศาสตร์ | ๕๐.๒๑๖๓ | ๑๐.๘๔๓๙ | ๖๕.๕๕๕๙ | ๑๔.๕๕๕๕ | ๗๘.๕๓๗๒ | ๑๘.๓๘๗๖ | ๙๒.๒๖๗๓ | ๒๒.๔๙๑๐ | ๙๕.๗๕๒๐ | ๒๔.๖๗๒๘ | ↑ | ↑ |
| ๑๒ | คณะพยาบาลศาสตร์ | ๕๗.๓๒๙๒ | ๘.๕๔๔๑ | ๗๒.๔๓๑๘ | ๑๒.๑๘๐๙ | ๘๐.๕๑๓๔ | ๑๕.๓๗๙๑ | ๗๕.๕๙๕๑ | ๑๘.๖๐๗๗ | ๗๐.๐๕๖๕ | ๒๐.๒๓๗๘ | ↓ | ↑ |
| ๑๓ | คณะศึกษาศาสตร์ | | | | | | | | | ๑.๕๓๙๖ | ๖.๑๗๕๒ | ↑ | ↑ |
| ๑๔ | สำนักวิทยบริการ | ๗๘.๑๗๗๑ | - | ๘๑.๗๑๘๓ | - | ๘๘.๑๗๑๔ | - | ๘๕.๙๒๖๒ | - | ๘๒.๘๐๒๙ | - | ↓ | - |
| ๑๕ | สำนักคอมพิวเตอร์ฯ | ๓๒.๗๖๑๕ | - | ๒๙.๔๒๑๒ | - | ๓๘.๔๐๙๑ | - | ๔๒.๕๖๔๒ | - | ๔๒.๕๐๗๖ | - | ↓ | - |
| ๑๖ | สำนักทรัพย์สินฯ | ๔๑.๖๖๖๐ | - | ๔๑.๔๑๙๓ | - | ๔๗.๕๗๘๕ | - | ๕๓.๙๓๓๖ | - | ๖๐.๗๑๙๔ | - | ↑ | - |
| ๑๗ | สถานปฏิบัติการโรงเรามา | -๑๒.๗๙๒๖ | - | -๑๔.๑๐๓๓ | - | -๑๕.๓๕๓๑ | - | -๑๖.๒๘๓๐ | - | -๑๘.๑๓๗๐ | - | ↓ | - |
| งบประมาณรวมทั้งสิ้น | | ๒,๑๐๑.๖๑๗๙ | ๓๔๔.๙๕๙๓ | ๒,๑๕๐.๕๘๘๖ | ๓๙๘.๘๒๘๐ | ๒,๓๐๙.๒๔๔๘ | ๔๕๐.๙๖๓๒ | ๒,๔๖๒.๔๙๗๑ | ๕๐๔.๕๗๒๙ | ๒,๖๔๕.๙๗๐๓ | ๕๓๒.๗๙๑๙ | ↑ | ↑ |
| ส่วนต่างเมื่อเปรียบเทียบกับปีที่ผ่านมา | | ๒๒๑.๐๖๗๐ | ๔๑.๕๑๕๙ | ๔๘.๙๗๐๗ | ๕๓.๘๖๙๘ | ๑๕๘.๖๕๖๒ | ๕๒.๑๓๔๒ | ๑๕๓.๒๕๒๒ | ๕๓.๖๐๙๗ | ๑๘๓.๔๗๓๓ | ๒๘.๒๑๙๐ | | |
| คิดเป็นร้อยละ | | ๑๑.๗๖ | ๑๓.๖๘ | ๒.๓๓ | ๑๕.๖๒ | ๗.๓๘ | ๑๓.๐๗ | ๖.๖๔ | ๑๑.๘๙ | ๗.๔๕ | ๕.๕๙ | | |

หมายเหตุ : ปีงบประมาณ พ.ศ. ๒๕๖๘ เงินฝากส่วนกลางและทุนสำรอง ข้อมูล ณ วันที่ ๓๐ มิ.ย.๖๘

คณะ/หน่วยงานที่ขออนุมัติใช้เงินรายได้เหลือจ่ายสะสมมาสมทบ เพื่อตั้งประมาณการรายจ่าย ประจำปีงบประมาณ พ.ศ. ๒๕๖๙ รวมทั้งสิ้น ๒๐๓,๒๔๔,๓๐๐ บาท ลดลงเมื่อเปรียบเทียบกับปีงบประมาณ พ.ศ. ๒๕๖๘ จำนวน ๘,๖๔๖,๕๐๐ บาท คิดเป็นร้อยละ ๔.๐๘ เมื่อเปรียบเทียบกับปีที่ผ่านมา ดังนี้

ตารางที่ ๑๑ สรุปเปรียบเทียบการขออนุมัติใช้เงินรายได้เหลือจ่ายสะสม ปีงบประมาณ พ.ศ. ๒๕๖๔ - ๒๕๖๘ (ต้นปี)

| ที่ | คณะ/หน่วยงาน | ปีงบประมาณ พ.ศ. ๒๕๖๕ | ปีงบประมาณ พ.ศ. ๒๕๖๖ | ปีงบประมาณ พ.ศ. ๒๕๖๗ | ปีงบประมาณ พ.ศ. ๒๕๖๘ | ปีงบประมาณ พ.ศ. ๒๕๖๙ | เพิ่มขึ้น/ลดลง | คิดเป็นร้อยละ | |
|-----|-----------------------|-------------------------|-------------------------|-------------------------|-------------------------|-------------------------|-------------------|-------------------|-------------|
| (๑) | (๒) | (๓) | (๔) | (๕) | (๖) | (๗) | (๘) =(๗)-(๖) | (๑๐) =(๘)/(๖)*๑๐๐ | |
| ๑ | สำนักงานอธิการบดี | ๖,๙๑๔,๒๐๐ | ๑๗,๑๘๒,๓๐๐ | ๒๒,๗๓๒,๐๐๐ | ๙๙,๐๕๗,๒๐๐ | ๘๙,๓๙๖,๓๐๐ | -๒,๓๒๐,๕๐๐ | - ๒.๕๓ | ลดลง |
| ๒ | คณะวิทยาศาสตร์ | ๘,๔๘๓,๔๐๐ | ๖,๔๓๘,๖๐๐ | ๑๓,๐๐๐,๐๐๐ | ๑๒,๒๗๙,๙๐๐ | ๑๒,๐๐๐,๐๐๐ | -๒๗๙,๙๐๐ | - ๒.๒๘ | ลดลง |
| ๓ | คณะเกษตรศาสตร์ | ๑,๗๙๒,๐๐๐ | ๓,๕๗๓,๗๐๐ | ๔,๘๔๘,๒๐๐ | ๕,๕๐๐,๐๐๐ | ๔,๑๖๑,๘๐๐ | -๑,๓๓๘,๒๐๐ | -๒๔.๓๓ | ลดลง |
| ๔ | คณะวิศวกรรมศาสตร์ | ๑๒,๗๖๓,๕๐๐ | ๑๒,๔๑๗,๖๐๐ | ๑๒,๒๕๖,๒๐๐ | ๑๑,๙๐๘,๕๐๐ | ๑๘,๗๔๗,๒๐๐ | ๖,๘๓๘,๗๐๐ | ๕๗.๔๓ | เพิ่มขึ้น |
| ๕ | คณะศิลปศาสตร์ | ๒๕,๑๘๐,๓๐๐ | ๒๒,๒๐๖,๓๐๐ | ๒๕,๔๐๙,๒๐๐ | ๒๗,๙๖๓,๗๐๐ | ๙,๔๑๖,๒๐๐ | -๑๘,๕๔๗,๕๐๐ | -๖๖.๓๓ | ลดลง |
| ๖ | คณะเภสัชศาสตร์ | ๕,๗๙๙,๓๐๐ | ๑๐,๘๘๑,๐๐๐ | ๑๒,๘๔๓,๘๐๐ | ๙,๒๔๑,๐๐๐ | ๑๕,๒๗๐,๗๐๐ | ๖,๐๒๙,๗๐๐ | ๖๕.๒๕ | เพิ่มขึ้น |
| ๗ | คณะบริหารศาสตร์ | ๓,๒๖๙,๗๐๐ | ๘,๘๒๖,๐๐๐ | ๒๙,๗๘๐,๕๐๐ | ๗,๕๑๒,๐๐๐ | ๒๐,๔๘๐,๐๐๐ | ๑๒,๙๖๘,๐๐๐ | ๑๗๒.๖๓ | เพิ่มขึ้น |
| ๘ | วิทยาลัยแพทยศาสตร์ฯ | ๑๗,๙๒๔,๒๐๐ | ๑๔,๕๘๒,๖๐๐ | ๑๙,๒๐๑,๘๐๐ | ๑๖,๒๔๘,๙๐๐ | ๑๑,๓๒๘,๑๐๐ | -๔,๙๒๐,๘๐๐ | -๓๐.๒๘ | ลดลง |
| ๙ | คณะศิลปประยุกต์ฯ | ๑๐๐,๐๐๐ | ๑๐๐,๐๐๐ | - | - | - | - | - | - |
| ๑๐ | คณะพยาบาลศาสตร์ | - | ๑,๘๒๘,๐๐๐ | ๒,๗๒๒,๓๐๐ | ๔,๘๐๐,๐๐๐ | - | -๔,๘๐๐,๐๐๐ | -๑๐๐.๐๐ | ลดลง |
| ๑๑ | สำนักวิทยบริการ | ๑๐,๘๒๑,๐๐๐ | ๗,๖๓๘,๗๐๐ | ๔,๘๐๐,๐๐๐ | ๑๒,๓๙๐,๐๐๐ | ๙,๕๕๕,๐๐๐ | -๒,๘๓๕,๐๐๐ | -๒๒.๘๘ | ลดลง |
| ๑๒ | สำนักคอมพิวเตอร์ฯ | ๓,๙๒๕,๐๐๐ | ๓,๕๐๐,๐๐๐ | ๕,๐๘๐,๐๐๐ | ๖,๘๓๐,๐๐๐ | ๖,๔๖๔,๐๐๐ | -๓๖๖,๐๐๐ | - ๕.๓๖ | ลดลง |
| ๑๓ | สำนักบริหารทรัพย์สินฯ | ๖,๗๘๔,๕๐๐ | ๕,๙๖๒,๒๐๐ | ๖,๐๐๒,๕๐๐ | ๕,๕๐๐,๐๐๐ | ๖,๔๒๕,๐๐๐ | ๙๒๕,๐๐๐ | ๑๖.๘๒ | เพิ่มขึ้น |
| | รวม | ๑๐๓,๗๕๗,๑๐๐ | ๑๑๕,๑๓๗,๐๐๐ | ๑๕๘,๖๗๖,๕๐๐ | ๒๑๙,๒๓๑,๒๐๐ | ๒๐๓,๒๔๔,๓๐๐ | -๘,๖๔๖,๕๐๐ | - ๔.๐๘ | ลดลง |

ทั้งนี้ ในระหว่างปีงบประมาณคณะ/หน่วยงาน ได้มีการขออนุมัติใช้เงินรายได้เหลือจ่ายสะสม ปีงบประมาณ พ.ศ. ๒๕๖๕ - ๒๕๖๘ (กลางปี) เพื่อดำเนินการตามความจำเป็นเร่งด่วนต่าง ๆ รายละเอียดตามตารางที่ ๑๒

ตารางที่ ๑๒ สรุปเปรียบเทียบการขออนุมัติใช้เงินรายได้เหลือจ่ายสะสม ปีงบประมาณ พ.ศ. ๒๕๖๕ – ๒๕๖๘
ในระหว่างปีงบประมาณ (กลางปี)

| ที่ | คณะ/หน่วยงาน | ปี ๒๕๖๕ | ปี ๒๕๖๖ | ปี ๒๕๖๗ | ปี ๒๕๖๘ |
|--------------------|-----------------------|------------------|-------------------|-------------------|-------------------|
| (๑) | (๒) | (๓) | (๔) | (๕) | (๖) |
| ๑ | สำนักงานอธิการบดี | - | ๑๖,๐๐๐,๐๐๐ | ๓๕,๐๗๔,๘๔๐ | ๓,๙๙๙,๙๑๙ |
| ๒ | คณะวิทยาศาสตร์ | ๗๖๔,๐๘๑ | - | - | - |
| ๓ | คณะเกษตรศาสตร์ | - | - | ๓๐๓,๔๘๗ | - |
| ๔ | คณะวิศวกรรมศาสตร์ | - | ๕,๘๙๒,๒๐๐ | ๒,๓๓๓,๒๐๐ | ๕,๖๗๘,๗๐๐ |
| ๕ | คณะศิลปศาสตร์ | ๑,๑๔๖,๘๔๖ | - | - | - |
| ๖ | คณะเภสัชศาสตร์ | ๖๒๘,๑๕๘ | - | - | - |
| ๗ | คณะบริหารศาสตร์ | ๑,๑๐๐,๐๐๐ | - | - | - |
| ๘ | วิทยาลัยแพทยศาสตร์ฯ | - | - | ๓,๐๐๐,๐๐๐ | ๔๙,๘๒๒,๐๐๐ |
| ๙ | คณะศิลปประยุกต์ฯ | - | - | - | - |
| ๑๐ | คณะพยาบาลศาสตร์ | - | - | ๙,๙๐๐,๐๐๐ | - |
| ๑๑ | สำนักวิทยบริการ | - | ๗๑๐,๐๐๐ | - | - |
| ๑๒ | สำนักคอมพิวเตอร์ฯ | - | - | - | - |
| ๑๓ | สำนักบริหารทรัพย์สินฯ | - | - | - | - |
| รวมทั้งสิ้น | | ๓,๖๓๙,๐๘๕ | ๒๒,๖๐๒,๒๐๐ | ๕๐,๖๑๑,๕๒๗ | ๕๙,๕๐๐,๖๑๘ |

ตารางที่ ๑๓ สรุปเปรียบเทียบการขออนุมัติใช้เงินรายได้เหลือจ่ายสะสม ปีงบประมาณ พ.ศ. ๒๕๖๘ - ๒๕๖๙

| ที่ | คณะ/หน่วยงาน | ปี ๒๕๖๘ (ต้นปี+กลางปี) | ปี ๒๕๖๙ (ต้นปี) | เพิ่มขึ้น/ลดลง | คิดเป็นร้อยละ |
|-----|-----------------------|---------------------------|--------------------|--------------------|-----------------|
| (๑) | (๒) | (๓) | (๔) | (๕)=(๔)-(๓) | (๖)=(๕)/(๓)*๑๐๐ |
| ๑ | สำนักงานอธิการบดี | ๙๕,๗๑๖,๗๑๙ | ๘๙,๓๙๖,๓๐๐ | -๖,๓๒๐,๔๑๙ | -๖.๖๐ |
| ๒ | คณะวิทยาศาสตร์ | ๑๒,๒๗๙,๙๐๐ | ๑๒,๐๐๐,๐๐๐ | -๒๗๙,๙๐๐ | -๒.๒๘ |
| ๓ | คณะเกษตรศาสตร์ | ๕,๕๐๐,๐๐๐ | ๔,๑๖๑,๘๐๐ | -๑,๓๓๘,๒๐๐ | -๒๔.๓๓ |
| ๔ | คณะวิศวกรรมศาสตร์ | ๑๗,๕๘๗,๒๐๐ | ๑๘,๗๔๗,๒๐๐ | ๑,๑๖๐,๐๐๐ | ๖.๖๐ |
| ๕ | คณะศิลปศาสตร์ | ๒๗,๙๖๓,๗๐๐ | ๙,๔๑๖,๒๐๐ | -๑๘,๕๔๗,๕๐๐ | -๖๖.๓๓ |
| ๖ | คณะเภสัชศาสตร์ | ๙,๒๔๑,๐๐๐ | ๑๕,๒๗๐,๗๐๐ | ๖,๐๒๙,๗๐๐ | ๖๕.๒๕ |
| ๗ | คณะบริหารศาสตร์ | ๗,๕๑๒,๐๐๐ | ๒๐,๔๘๐,๐๐๐ | ๑๒,๙๖๘,๐๐๐ | ๑๗๒.๖๓ |
| ๘ | วิทยาลัยแพทยศาสตร์ฯ | ๖๖,๐๗๐,๙๐๐ | ๑๑,๓๒๘,๑๐๐ | -๕๔,๗๔๒,๘๐๐ | -๘๒.๘๕ |
| ๙ | คณะศิลปประยุกต์ฯ | - | - | - | - |
| ๑๐ | คณะพยาบาลศาสตร์ | ๔,๘๐๐,๐๐๐ | - | -๔,๘๐๐,๐๐๐ | -๑๐๐.๐๐ |
| ๑๑ | สำนักวิทยบริการ | ๑๒,๓๙๐,๐๐๐ | ๙,๕๕๕,๐๐๐ | -๒,๘๓๕,๐๐๐ | -๒๒.๘๘ |
| ๑๒ | สำนักคอมพิวเตอร์ฯ | ๖,๘๓๐,๐๐๐ | ๖,๔๖๔,๐๐๐ | -๓๖๖,๐๐๐ | -๕.๓๖ |
| ๑๓ | สำนักบริหารทรัพย์สินฯ | ๕,๕๐๐,๐๐๐ | ๖,๔๒๕,๐๐๐ | ๙๒๕,๐๐๐ | ๑๖.๘๒ |
| | รวม | ๒๗๑,๓๙๑,๔๑๙ | ๒๐๓,๒๔๔,๓๐๐ | -๖๘,๑๔๗,๑๑๙ | -๒๕.๑๑ |

กองแผนงาน ได้สรุปเปรียบเทียบการขออนุมัติใช้เงินรายได้เหลือจ่ายสะสมมาสมทบ เพื่อตั้ง
 งบประมาณการรายจ่าย ประจำปีงบประมาณ พ.ศ. ๒๕๖๕ - ๒๕๖๙ พบว่า มหาวิทยาลัยมีการขอใช้เงินรายได้เหลือ
 จ่ายสะสมแนวโน้มเพิ่มขึ้นต่อเนื่องตั้งแต่ปีงบประมาณ พ.ศ. ๒๕๖๕ - ๒๕๖๘ แต่มีเงินฝากส่วนกลางของ
 มหาวิทยาลัยเพิ่มขึ้นต่อเนื่องทุกปี โดยมีรายละเอียดตามตารางที่ ๑๔ และแผนภูมิที่ ๒ และ ๓

ตารางที่ ๑๔ สรุปเปรียบเทียบการขออนุมัติใช้เงินรายได้เหลือจ่ายสะสม ปีงบประมาณ พ.ศ. ๒๕๖๔ - ๒๕๖๙

(หน่วย:ล้านบาท)

| ประเภท | ปี ๒๕๖๕ | ปี ๒๕๖๖ | ปี ๒๕๖๗ | ปี ๒๕๖๘ | ปี ๒๕๖๙ |
|---|------------|------------|------------|------------|----------|
| (๑) ขอใช้เงินรายได้เหลือจ่ายสะสม (ต้นปี) | ๑๐๓.๗๕๗๑ | ๑๑๕.๑๓๗๐ | ๑๕๘.๖๗๖๕ | ๒๑๑.๘๙๐๘ | ๒๐๓.๒๔๔๓ |
| (๒) ขอใช้เงินรายได้เหลือจ่ายสะสม (กลางปี) | ๓.๖๓๙๑ | ๒๒.๖๐๒๒ | ๕๐.๖๑๑๕ | ๕๙.๕๐๐๖ | - |
| (๓) = (๑) + (๒)เงินรายได้เหลือจ่ายสะสม (ทั้งปี) | ๑๐๗.๓๙๖๒ | ๑๓๗.๗๓๙๒ | ๒๐๙.๒๘๘๐ | ๒๗๑.๓๙๑๔ | ๒๐๓.๒๔๔๓ |
| เงินฝากส่วนกลางคงเหลือ | ๒,๑๕๐.๕๔๘๖ | ๒,๓๐๙.๒๔๔๘ | ๒,๔๖๒.๔๙๗๑ | ๒,๖๔๕.๙๗๐๓ | - |
| ส่วนต่างเงินฝากส่วนกลางเพิ่มขึ้น เมื่อเปรียบเทียบกับปีที่ผ่านมา | ๔๘.๙๗๐๗ | ๑๕๘.๖๕๖๒ | ๑๕๓.๒๕๒๒ | ๑๘๓.๔๗๓๒ | - |

หมายเหตุ : ปีงบประมาณ พ.ศ. ๒๕๖๘ เงินฝากส่วนกลางคงเหลือ ข้อมูล ณ ๓๐ มิ.ย.๖๘

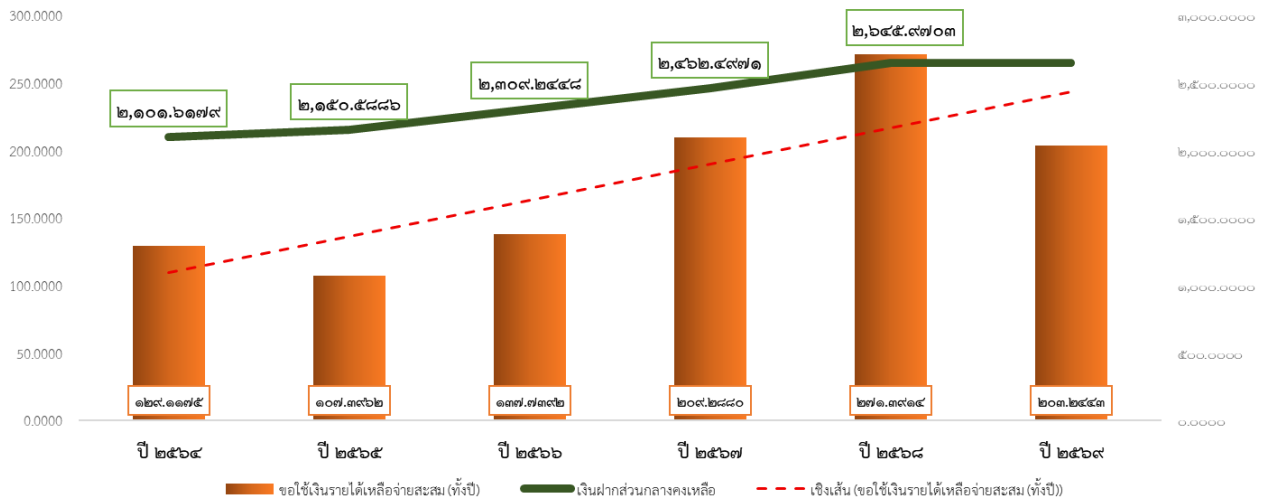

แผนภูมิที่ ๒ สรุปการขออนุมัติใช้เงินรายได้เหลือจ่ายสะสมมาสมทบเพื่อตั้งประมาณการรายจ่าย ประจำปีงบประมาณ พ.ศ. ๒๕๖๔ - ๒๕๖๙

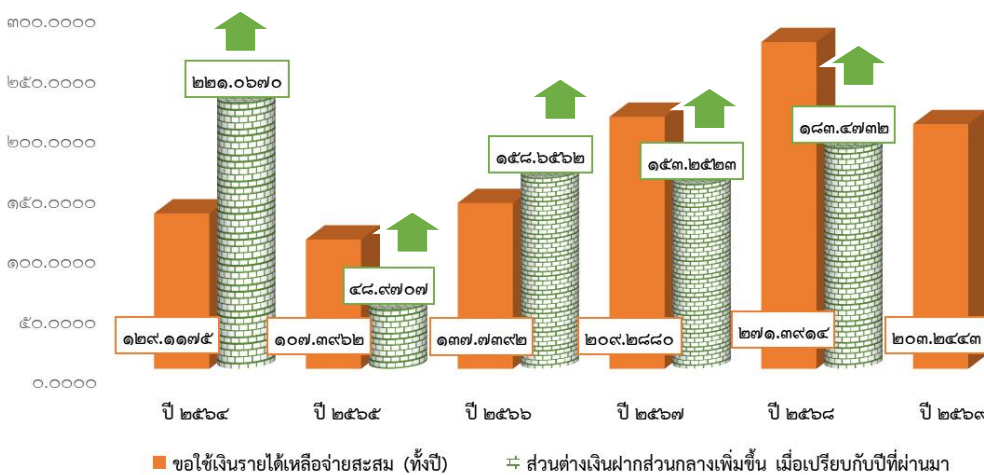

แผนภูมิที่ ๓ สรุปการขออนุมัติใช้เงินรายได้เหลือจ่ายสะสมมาสมทบเพื่อตั้งประมาณการรายจ่าย ประจำปีงบประมาณ พ.ศ. ๒๕๖๔ - ๒๕๖๙ และการเพิ่มขึ้นของเงินฝากส่วนกลางของมหาวิทยาลัย

ดังนั้น เพื่อรองรับการดำเนินงานในส่วนของเงินรายได้ภายใต้กรอบงบประมาณที่มีอยู่อย่างจำกัด จากการเพิ่มของค่าครองชีพ การปรับอัตราจ่ายประจำชั้นค่า การดำเนินงานขับเคลื่อนกลยุทธ์ของมหาวิทยาลัยและของส่วนราชการ การดำเนินการก่อสร้างและปรับปรุงอาคารต่าง และจัดหาครุภัณฑ์สำหรับการเรียนการสอนและ ครุภัณฑ์ดำเนินงานต่างๆ ของคณะ/หน่วยงาน จึงส่งผลให้การใช้จ่ายจากเงินรายได้ไม่เพียงพอต่อการดำเนินงาน คณะ/หน่วยงาน จึงมีความจำเป็นต้องดำเนินงานที่สำคัญ และจำเป็นเร่งด่วน โดยใช้งบประมาณรายจ่ายเงินรายได้ของคณะ/หน่วยงาน โดยขออนุมัติใช้เงินรายได้เหลือจ่ายสะสมมาสมทบเพื่อตั้งประมาณการรายจ่าย ประจำปี งบประมาณ พ.ศ. ๒๕๖๙ ดังนี้

ตารางที่ ๑๕ สรุปคณะ/หน่วยงาน ขอใช้เงินรายได้เหลือจ่ายสะสม เพื่อตั้งประมาณการรายจ่ายประจำปีงบประมาณ พ.ศ. ๒๕๖๙

| ที่ | หน่วยงาน | เงินคงเหลือสุทธิ ณ ๓๐ มิ.ย. ๖๘ | หมวดรายจ่าย (บาท) | | | | | | | | | | ผลรวมทั้งสิ้น (บาท) | คิดเป็น ร้อยละ | เงินคงเหลือสุทธิ |
|----------|---------------------|--------------------------------|------------------------|------------------------|------------------------|------------------------|-------------------|-----------|-------------------|-----------|-------------------------|-------------------------|----------------------------------|-----------------------|------------------|
| | | | งบดำเนินงาน | | งบเงินอุดหนุน | | งบลงทุน | | | | | | | | |
| | | | รายการ ค่าใช้จ่าย ใหม่ | รายการ ค่าใช้จ่าย เดิม | รายการ ค่าใช้จ่าย ใหม่ | รายการ ค่าใช้จ่าย เดิม | ครุภัณฑ์ | | สิ่งก่อสร้าง | | | | | | |
| | | | | | | | เพิ่ม ประสิทธิภาพ | ทดแทน | สิ่งก่อสร้าง ๑ ปี | | สิ่งก่อสร้าง ผูกพันเดิม | สิ่งก่อสร้าง ผูกพันใหม่ | | | |
| ก่อสร้าง | ปรับปรุง | | | | | | | | | | | | | | |
| (๑) | (๒) | (๓) | (๔) | (๕) | (๖) | (๗) | (๘) | (๙) | (๑๐) | (๑๑) | (๑๒) | (๑๓) | (๑๔) = (๔+๕+๖+๗+๘+๙+๑๐+๑๑+๑๒+๑๓) | (๑๕) = (๑๔)/(๓) * ๑๐๐ | (๑๖) = (๓)-(๑๔) |
| ๑ | สำนักงานอธิการบดี | ๗๕๕,๗๘๓,๐๒๙.๐๓ | - | ๓,๔๐๐,๐๐๐ | ๙,๐๐๐,๐๐๐ | ๙,๙๒๕,๕๐๐ | ๑๙,๗๒๗,๕๐๐ | ๑,๑๖๕,๕๐๐ | ๑๓,๔๐๐,๐๐๐ | ๒,๖๐๐,๐๐๐ | ๓๐,๑๗๗,๙๐๐ | - | ๘๙,๓๙๖,๓๐๐ | ๑๑.๘๓ | ๖๖๖,๓๘๖,๗๒๙.๐๓ |
| ๒ | คณะวิทยาศาสตร์ | ๙๐,๑๙๗,๑๙๕.๖๔ | - | ๗,๙๗๔,๖๐๐ | - | - | ๔,๐๒๕,๔๐๐ | - | - | - | - | - | ๑๒,๐๐๐,๐๐๐ | ๑๓.๓๐ | ๗๘,๑๙๗,๑๙๕.๖๔ |
| ๓ | คณะเกษตรศาสตร์ | ๕๒,๗๔๒,๑๗๐.๔๓ | - | - | - | ๓,๐๐๐,๐๐๐ | ๗๕๔,๘๐๐ | ๔๐๗,๐๐๐ | - | - | - | - | ๔,๑๖๑,๘๐๐ | ๗.๘๙ | ๔๘,๕๘๐,๓๗๐.๔๓ |
| ๔ | คณะวิศวกรรมศาสตร์ | ๑๕๐,๗๙๖,๖๕๘.๒๘ | - | ๒๘๔,๒๐๐ | - | - | ๑๓,๐๕๓,๕๐๐ | ๑,๒๑๖,๒๐๐ | ๔,๑๙๓,๓๐๐ | - | - | - | ๑๘,๗๖๓,๒๐๐ | ๑๒.๔๓ | ๑๓๒,๐๔๙,๔๕๘.๒๘ |
| ๕ | คณะศิลปศาสตร์ | ๑๖๒,๕๘๗,๘๙๒.๘๔ | - | ๑,๕๔๕,๕๐๐ | - | - | ๕,๐๑๗,๗๐๐ | ๔๗๖,๔๐๐ | ๒,๓๗๖,๖๐๐ | - | - | - | ๙,๘๖๖,๖๐๐ | ๕.๗๙ | ๑๕๗,๐๔๒,๓๙๖.๘๔ |
| ๖ | คณะเภสัชศาสตร์ | ๑๖๒,๓๙๘,๒๘๘.๒๐ | - | ๙,๗๖๔,๐๐๐ | - | - | ๕,๒๐๖,๗๐๐ | - | - | ๓๐๐,๐๐๐ | - | - | ๑๕,๒๗๘,๗๐๐ | ๙.๔๐ | ๑๔๗,๑๒๗,๕๘๘.๒๐ |
| ๗ | คณะบริหารศาสตร์ | ๔๕๑,๓๗๙,๗๙๕.๗๕ | - | - | - | - | ๕,๙๔๔,๐๐๐ | ๒๓๖,๐๐๐ | ๑๔,๓๐๐,๐๐๐ | - | - | - | ๒๐,๔๘๐,๐๐๐ | ๔.๕๔ | ๔๓๐,๘๙๙,๗๙๕.๗๕ |
| ๘ | วิทยาลัยแพทยศาสตร์ฯ | ๒๓๓,๙๑๑,๖๙๗.๕๑ | - | ๗,๕๐๐,๐๐๐ | - | - | ๒,๘๐๒,๐๐๐ | - | ๑,๐๒๖,๑๐๐ | - | - | - | ๑๑,๓๒๘,๑๐๐ | ๔.๘๘ | ๒๒๖,๑๑๓,๕๙๗.๕๑ |
| ๙ | สำนักวิทยบริการ | ๘๐,๒๓๒,๑๓๑.๕๖ | - | - | - | - | ๕,๗๕๕,๐๐๐ | - | ๓,๐๐๐,๐๐๐ | ๘๐๐,๐๐๐ | - | - | ๙,๕๕๕,๐๐๐ | ๑๑.๙๑ | ๗๐,๖๗๗,๑๓๑.๕๖ |

| ที่ | หน่วยงาน | เงินคงเหลือสุทธิ ณ ๓๐ มิ.ย. ๖๘ | หมวดรายจ่าย (บาท) | | | | | | | | | | ผลรวมทั้งสิ้น (บาท) | คิดเป็น ร้อยละ | เงินคงเหลือสุทธิ |
|---------------|----------------------|-----------------------------------|------------------------------|--------------------------|------------------------------|--------------------------|----------------------|-----------|-------------------|-----------|----------------------------|----------------------------|------------------------------------|---------------------------------|---------------------|
| | | | งบดำเนินงาน | | งบเงินอุดหนุน | | งบลงทุน | | | | | | | | |
| | | | รายการ ค่าใช้จ่าย ใหม่ | รายการ ค่าใช้จ่ายเดิม | รายการ ค่าใช้จ่าย ใหม่ | รายการ ค่าใช้จ่ายเดิม | ครุภัณฑ์ | | สิ่งก่อสร้าง | | | | | | |
| | | | | | | | เพิ่ม ประสิทธิภาพ | ทดแทน | สิ่งก่อสร้าง ๑ ปี | | สิ่งก่อสร้าง ผูกพันเดิม | สิ่งก่อสร้าง ผูกพันใหม่ | | | |
| ก่อสร้าง | ปรับปรุง | | | | | | | | | | | | | | |
| (๑) | (๒) | (๓) | (๔) | (๕) | (๖) | (๗) | (๘) | (๙) | (๑๐) | (๑๑) | (๑๒) | (๑๓) | $(๑๔) = (๔+๕+๖+๗+๘+๙+๑๐+๑๑+๑๒+๑๓)$ | $(๑๕) = \frac{(๑๔)}{(๓)} * ๑๐๐$ | $(๑๖) = (๓) - (๑๔)$ |
| ๑๐ | สำนักคอมพิวเตอร์ฯ | ๔๒,๔๙๔,๐๘๕.๔๕ | - | - | - | - | ๕,๐๐๐,๐๐๐ | ๑,๔๖๔,๐๐๐ | - | - | - | - | ๖,๔๖๔,๐๐๐ | ๑๕.๒๑ | ๓๖,๐๓๐,๐๘๕.๔๕ |
| ๑๑ | สำนักบริหารทรัพยากรฯ | ๕๔,๘๒๖,๖๐๙.๘๖ | - | - | - | ๖,๔๒๕,๐๐๐ | - | - | - | - | - | - | ๖,๔๒๕,๐๐๐ | ๑๑.๗๒ | ๔๘,๔๐๑,๖๐๙.๘๖ |
| ผลรวมทั้งสิ้น | | ๒,๒๓๗,๓๔๙,๕๕๔.๕๕ | - | ๓๐,๔๖๘,๓๐๐ | ๙,๐๐๐,๐๐๐ | ๑๙,๓๕๐,๔๐๐ | ๖๗,๒๘๖,๖๐๐ | ๔,๙๖๕,๑๐๐ | ๓๘,๒๙๖,๐๐๐ | ๓,๗๐๐,๐๐๐ | ๓๐,๑๗๗,๙๐๐ | - | ๒๐๓,๒๔๔,๓๐๐ | | |
| ร้อยละ | | | ๑๔.๙๙ | | ๑๓.๙๕ | | ๓๕.๕๕ | | ๓๕.๕๑ | | | | ๑๐๐.๐๐ | | |

หมายเหตุ : รายการครุภัณฑ์ทุกรายการ คณะ/หน่วยงาน ได้เสนอเอกสารแนบเพื่อประกอบการพิจารณา ประกอบด้วย ใบเสนอราคา จำนวน ๒-๓ ร้าน รายละเอียดคุณลักษณะเฉพาะครุภัณฑ์
 : รายการสิ่งก่อสร้างทุกรายการ คณะ/หน่วยงาน ได้เสนอเอกสารแนบเพื่อประกอบการพิจารณา ประกอบด้วย แบบสรุปราคากลางงานก่อสร้างอาคาร, แบบแสดงรายการปริมาณงาน (BOQ) และแบบรูปรายการก่อสร้าง

ตารางที่ ๑๖ สรุปขอใช้เงินรายได้เหลือจ่ายสะสม เพื่อตั้งประมาณการรายจ่ายประจำปีงบประมาณ พ.ศ. ๒๕๖๙ ตามข้อระเบียบการขอใช้เงินรายได้เหลือจ่ายสะสมฯ

| ที่ | หน่วยงาน | ระเบียบการขอใช้เงินเหลือจ่ายสะสมฯ | | | ผลรวมทั้งสิ้น | รายการค่าใช้จ่าย กรณี ระเบียบ (๘) อื่น ๆ ตามที่สภามหาวิทยาลัยเห็นชอบ |
|-----|-------------------|--|---|--|-----------------|---|
| | | (๒) เพื่อก่อสร้างต่อเติม หรือปรับปรุงอาคารหรือสิ่งปลูกสร้างฯ | (๓) จัดทำครุภัณฑ์ที่จำเป็นในการจัดการเรียนการสอนและการดำเนินงาน | (๘) อื่น ๆ ตามที่สภามหาวิทยาลัยเห็นชอบ | | |
| (๑) | (๒) | (๓) | (๔) | (๕) | (๖)=(๓)+(๔)+(๕) | (๗) |
| ๑ | สำนักงานอธิการบดี | ๔๖,๑๗๗,๙๐๐ | ๒๐,๘๙๓,๐๐๐ | ๒๒,๓๒๕,๔๐๐ | ๘๙,๓๙๖,๓๐๐ | <p>โดยมีรายการค่าใช้จ่าย ดังนี้</p> <p>กรณีนำสมุดเงินฝากจากบัญชีมาสมทบเพื่อตั้งประมาณการรายจ่ายประจำปี จำนวน ๘,๗๒๗,๘๐๐ บาท</p> <p>๑. เพื่อรองรับเป็นค่าใช้จ่ายในการดำเนินงานโครงการกองทุนส่งเสริมและพัฒนานักศึกษา มหาวิทยาลัยอุบลราชธานี เพื่อจัดซื้อรายการครุภัณฑ์ใช้ในการดำเนินโครงการ/กิจกรรมของนักศึกษา แต่ละชมรม ทั้งนี้ เพื่อเป็นการส่งเสริมและอำนวยความสะดวกให้กับนักศึกษาให้สามารถดำเนินโครงการ/กิจกรรมได้อย่างมีประสิทธิภาพ จำนวน ๒,๓๗๒,๔๐๐ บาท</p> <p>๒. เพื่อเป็นค่าใช้จ่ายเพื่อการจัดสรรเป็นกองทุนสวัสดิการ มหาวิทยาลัยอุบลราชธานี และสมทบกองทุนพัฒนาบุคลากรมหาวิทยาลัยอุบลราชธานี ในการสนับสนุนทุนการศึกษาให้แก่บุคลากรสายวิชาการของมหาวิทยาลัยอุบลราชธานี จำนวน ๖,๓๕๕,๔๐๐ บาท</p> <p>กรณีขออนุมัติใช้เงินรายได้เหลือจ่ายสะสมเพื่อตั้งประมาณการรายจ่ายประจำปี (ภาวะผูกพันตามมติสภามหาวิทยาลัย จำนวน ๓๘,๑๗๗,๙๐๐ บาท</p> <p>๑. เพื่อดำเนินการจัดซื้อครุภัณฑ์ภายใต้แผนพัฒนาสถาปัตยกรรมองค์กร Enterprise Architecture (EA) : โครงการขับเคลื่อนกลยุทธ์ โครงการพัฒนาระบบโครงข่ายคอมพิวเตอร์และโครงสร้างพื้นฐาน มหาวิทยาลัยอุบลราชธานี ทั้งนี้ ดำเนินการตามมติที่ประชุมคณะกรรมการสภามหาวิทยาลัย ในการประชุมครั้งที่ ๑/๒๕๖๖ เมื่อวันที่ ๒๘ ม.ค. ๖๖ รวมทั้งสิ้น ๓๘,๐๐๐,๐๐๐ บาท ระยะเวลาการดำเนินงานปี ๒๕๖๖ -๒๕๗๐ ในปีงบประมาณ พ.ศ. ๒๕๖๙ มหาวิทยาลัยสนับสนุน จำนวน ๘,๐๐๐,๐๐๐ บาท</p> <p>๒. เพื่อสมทบงบประมาณในการดำเนินการงานก่อสร้างโรงงานต้นแบบด้านการผลิตเครื่องสำอาง (อาคาร Pilot Plant หลัง ๓) ทั้งนี้ ดำเนินการตามมติที่ประชุมคณะกรรมการสภามหาวิทยาลัย ในการประชุมครั้งที่ ๓/๒๕๖๗ เมื่อวันที่ ๓๐ มี.ค. ๖๗ และในการประชุมครั้งที่ ๙/๒๕๖๗ เมื่อวันที่ ๒๗ ก.ย.๖๗ ระยะเวลาการดำเนินงานปี ๒๕๖๗ -๒๕๖๙ โดยจัดสรรงบประมาณในปีงบประมาณ พ.ศ. ๒๕๖๙ รวมทั้งสิ้น ๑๐,๐๙๐,๔๐๐ บาท</p> |

| ที่ | หน่วยงาน | ระเบียบการขอใช้เงินเหลือจ่ายสะสมฯ | | | ผลรวมทั้งสิ้น | รายการค่าใช้จ่าย กรณี ระเบียบ (๘) อื่น ๆ ตามที่สภามหาวิทยาลัยเห็นชอบ |
|-----|----------------|--|---|--|-----------------|---|
| | | (๒) เพื่อก่อสร้างต่อเติม หรือปรับปรุงอาคารหรือสิ่งปลูกสร้างฯ | (๓) จัดทำครุภัณฑ์ที่จำเป็นในการจัดการเรียนการสอนและการดำเนินงาน | (๔) อื่น ๆ ตามที่สภามหาวิทยาลัยเห็นชอบ | | |
| (๑) | (๒) | (๓) | (๔) | (๕) | (๖)=(๓)+(๔)+(๕) | (๗) |
| | | | | | | <p>๓. เพื่อสมทบงบประมาณในการดำเนินการงานก่อสร้างโครงการก่อสร้างอาคารหอพักนักศึกษา ทั้งนี้ดำเนินการตามมติที่ประชุมคณะกรรมการสภามหาวิทยาลัย ในการประชุมครั้งที่ ๗/๒๕๖๗ เมื่อวันที่ ๒๗ ก.ค. ๖๗ ระยะเวลาการดำเนินงานปี ๒๕๖๘ -๒๕๖๙ รวมทั้งสิ้น ๑๑๐,๕๐๐,๐๐๐ บาท ในปีงบประมาณ พ.ศ. ๒๕๖๙ มหาวิทยาลัยสนับสนุนตามงวดงาน รวมทั้งสิ้น ๒๐,๐๘๗,๕๐๐ บาท ทั้งนี้หากเมื่อได้ผู้รับจ้าง กองแผนงานจักเสนอต่อที่สภามหาวิทยาลัย เพื่อพิจารณาขยายระยะเวลาการก่อสร้างเป็นระยะ ปี ๒๕๖๘ -๒๕๗๐ ต่อไป</p> <p>กรณีขออนุมัติใช้เงินรายได้เหลือจ่ายสะสมเพื่อตั้งประมาณการรายจ่ายประจำปี จำนวน ๔๒,๔๙๐,๖๐๐ บาท</p> <ol style="list-style-type: none"> ๑. เพื่อดำเนินการโครงการขับเคลื่อนตามแผนกลยุทธ์ของมหาวิทยาลัยตาม จำนวน ๖,๙๗๐,๐๐๐ บาท ๒. เพื่อดำเนินการตามผังแม่บทฉบับใหม่ /ปรับปรุงอาคารเรียนรวม/กลุ่มอาคารสำนักงานอธิการบดี/ปรับปรุงโครงสร้างพื้นฐานและระบบสาธารณูปโภค และจัดหาครุภัณฑ์อาคารเรียนรวมและครุภัณฑ์ดำเนินงานต่างๆ ของมหาวิทยาลัย จำนวน ๓๔,๖๒๐,๖๐๐ บาท ๓. เพื่อดำเนินการโครงการสนับสนุนการดำเนินคดีต่าง ๆ และการบังคับคดี จำนวน ๙,๐๐๐,๐๐๐ บาท |
| ๒ | คณะวิทยาศาสตร์ | - | ๔,๐๒๕,๔๐๐ | ๗,๙๗๔,๖๐๐ | ๑๒,๐๐๐,๐๐๐ | <p>เพื่อดำเนินการดังนี้</p> <ol style="list-style-type: none"> ๑. โครงการจัดหาครุภัณฑ์สำหรับการเรียนการสอนและการบริหารจัดการสาขาวิชาวิทยาศาสตร์ จำนวน ๒,๘๕๐,๐๐๐ บาท ๒. โครงการค่าซ่อมแซม/ปรับปรุงห้องเรียน ห้องปฏิบัติการ และอาคารสถานที่กลุ่มอาคารคณะวิทยาศาสตร์ จำนวน ๑,๕๐๐,๐๐๐ บาท ๓. โครงการพัฒนาการศึกษาและเสริมสร้างสมรรถนะบุคลากรเพื่อขับเคลื่อนอนาคต จำนวน ๔,๗๔๐,๐๐๐ บาท ๔. โครงการเสริมสร้างระบบนิเวศการเรียนรู้เพื่อพัฒนากำลังคนและขับเคลื่อนงานวิจัย จำนวน ๒,๙๖๐,๐๐๐ บาท |

| ที่ | หน่วยงาน | ระเบียบการขอใช้เงินเหลือจ่ายสะสมฯ | | | ผลรวมทั้งสิ้น | รายการค่าใช้จ่าย กรณี ระเบียบ (๘) อื่น ๆ ตามที่สภามหาวิทยาลัยเห็นชอบ |
|-----|-------------------|--|---|--|-------------------|---|
| | | (๒) เพื่อก่อสร้าง ต่อเติม หรือ ปรับปรุงอาคาร หรือสิ่งปลูกสร้าง ๆ | (๓) จัดทำ ครุภัณฑ์ที่จำเป็น ในการจัดการ เรียนการสอนและ การดำเนินงาน | (๔) อื่น ๆ ตามที่ สภามหาวิทยาลัย เห็นชอบ | | |
| (๑) | (๒) | (๓) | (๔) | (๕) | (๖)=(๓)+(๔)+(๕) | (๗) |
| ๓ | คณะเกษตรศาสตร์ | - | ๑,๑๖๑,๘๐๐ | ๓,๐๐๐,๐๐๐ | ๔,๑๖๑,๘๐๐ | เพื่อรองรับรายการค่าใช้จ่าย ในการจ้างเหมาซ่อมแซมรายการครุภัณฑ์ ปรับปรุงห้องเรียนที่ชำรุด เพื่อ สำหรับการฝึกปฏิบัติงานของนักศึกษา และในสำนักงานไร่ฝึกทดลองและห้องปฏิบัติการกลางคณะ เกษตรศาสตร์ ทั้งนี้ เพื่อดำเนินการจัดซื้อครุภัณฑ์ให้มีความเหมาะสม ทันสมัย และมีประสิทธิภาพ เพื่อใช้ ในการเรียนการสอนภาคปฏิบัติ การทดลองในห้องปฏิบัติการ การทำงานวิจัย ตลอดจนการถ่ายทอดองค์ ความรู้สู่ชุมชน เนื่องจากปัจจุบันครุภัณฑ์ที่มีอยู่บางรายการมีสภาพชำรุด เสื่อมสภาพ หรือไม่เพียงพอต่อ จำนวนนักศึกษาและลักษณะของงานวิจัยที่มีความซับซ้อนมากขึ้น อีกทั้งบางรายการมีอายุการใช้งาน ยาวนานเกินกว่ามาตรฐานที่กำหนด ทำให้ไม่สามารถรองรับภารกิจของคณะได้อย่างมีประสิทธิภาพ ดังนั้น เพื่อให้การดำเนินงานของคณะเป็นไปอย่างต่อเนื่องและเกิดประสิทธิผลสูงสุด คณะจึงมีความจำเป็นต้อง จัดซื้อครุภัณฑ์ใหม่ และเห็นควรเสนอขอใช้เงินสะสมของคณะ ซึ่งเป็นแหล่งเงินที่สามารถนำมาใช้ในการ พัฒนาและเสริมสร้างความเข้มแข็งให้การดำเนินการกิจของคณะได้อย่างมีความคล่องตัว และทันต่อ ความจำเป็นเร่งด่วน ต่อไป |
| ๔ | คณะวิศวกรรมศาสตร์ | ๔,๑๙๓,๓๐๐ | ๑๔,๒๖๙,๗๐๐ | ๒๘๔,๒๐๐ | ๑๘,๗๔๗,๒๐๐ | โดยมีวัตถุประสงค์หลัก ดังนี้ ๑. เพื่อดำเนินโครงการจัดหาครุภัณฑ์ด้านการผลิตบัณฑิต สาขาวิศวกรรมศาสตร์ จำนวน ๙,๗๓๙,๘๐๐ บาท ๒. เพื่อดำเนินโครงการจัดหาครุภัณฑ์ด้านการบริหารจัดการ จำนวน ๔,๕๒๙,๙๐๐ บาท ๓. เพื่อการบริหารจัดการองค์กรโดยรวมทั่วไป วงเงิน ๒๘๔,๒๐๐ บาท ๔. เพื่อดำเนินโครงการปรับปรุงห้องปฏิบัติการอาคาร EN๓ และ EN๔ คณะวิศวกรรมศาสตร์ จำนวน ๖๘๐,๘๐๐ บาท ๕. เพื่อดำเนินโครงการปรับปรุงห้องปฏิบัติการเลเซอร์จรรยา อาคาร EN๒ คณะวิศวกรรมศาสตร์ จำนวน ๔๙๕,๐๐๐ บาท ๖. เพื่อดำเนินโครงการปรับปรุงอาคารปฏิบัติการวิศวกรรมโยธา คณะวิศวกรรมศาสตร์ จำนวน ๒,๗๕๐,๕๐๐ บาท ๗. เพื่อดำเนินโครงการปรับปรุงห้องปฏิบัติการสร้างเสริมประสบการณ์ด้านภาษาอังกฤษ คณะ วิศวกรรมศาสตร์ จำนวน ๒๖๗,๐๐๐ บาท |

| ที่ | หน่วยงาน | ระเบียบการขอใช้เงินเหลือจ่ายสะสมฯ | | | ผลรวมทั้งสิ้น | รายการค่าใช้จ่าย กรณี ระเบียบ (๘) อื่น ๆ ตามที่สภามหาวิทยาลัยเห็นชอบ |
|-----|-----------------|--|---|--|-----------------|--|
| | | (๒) เพื่อก่อสร้าง ต่อเติม หรือ ปรับปรุงอาคาร หรือสิ่งปลูกสร้าง ๆ | (๓) จัดหา ครุภัณฑ์ที่จำเป็น ในการจัดการ เรียนการสอนและ การดำเนินงาน | (๔) อื่น ๆ ตามที่ สภามหาวิทยาลัย เห็นชอบ | | |
| (๑) | (๒) | (๓) | (๔) | (๕) | (๖)=(๓)+(๔)+(๕) | (๗) |
| | | | | | | ทั้งนี้ การปรับปรุงอาคารสถานที่ของคณะฯ เพื่อรองรับการดำเนินงานตามเกณฑ์ Accreditation Board for Engineering and Technology (ABET) ซึ่งเป็นหน่วยงานทำหน้าที่รับรองมาตรฐานคุณภาพของ หลักสูตรการศึกษาวิศวกรรมศาสตร์, วิทยาศาสตร์ประยุกต์, เทคโนโลยีวิศวกรรมศาสตร์, และคอมพิวเตอร์ คณะวิศวกรรมศาสตร์ มอภ. จะเข้าร่วมประเมินตามเกณฑ์ในปี ๒๕๗๐ ดังนั้น จึงต้องมีการเตรียมความพร้อมด้านครุภัณฑ์และปรับปรุงอาคารสถานที่ |
| ๕ | คณะศิลปศาสตร์ | ๒,๓๗๖,๖๐๐ | ๕,๔๙๔,๑๐๐ | ๑,๕๔๕,๕๐๐ | ๙,๔๑๖,๒๐๐ | เพื่อรองรับรายการค่าใช้จ่าย ในการจ้างเหมาซ่อมแซมรายการครุภัณฑ์ ปรับปรุงห้องเรียนที่ชำรุด ประกอบกับการจัดซื้อครุภัณฑ์เพื่อสนับสนุนด้านการเรียนการสอนให้กับนักศึกษาภายในคณะฯ เนื่องจาก ปัจจุบันครุภัณฑ์ที่มีอยู่บางรายการมีอายุการใช้งานมากกว่า ๑๐ ปี เสื่อมสภาพจากการใช้งาน หรือมี ประสิทธิภาพไม่เพียงพอต่อการใช้งานในรูปแบบการเรียนรู้ที่เปลี่ยนแปลงไป เช่น การเรียนรู้แบบ Active Learning การเรียนออนไลน์ และการจัดกิจกรรมทางวิชาการที่ต้องใช้อุปกรณ์ประกอบหลากหลายรูปแบบ ดังนั้น คณะจึงมีความจำเป็นต้องจัดซื้อครุภัณฑ์เพิ่มเติมหรือทดแทนของเดิม เพื่อพัฒนาและยกระดับ คุณภาพการจัดการเรียนการสอน และสนับสนุนภารกิจของคณะให้สามารถดำเนินไปได้อย่างมีประสิทธิภาพ ทันสมัย และตอบสนองต่อความต้องการของผู้เรียนในยุคปัจจุบัน โดยเห็นควรขอใช้เงินสะสมของคณะฯ ซึ่งเป็นแหล่งงบประมาณที่สามารถนำมาใช้เพื่อเสริมสร้างความเข้มแข็งให้กับการดำเนินงานภารกิจได้อย่าง คล่องตัวและมีความเหมาะสมในสถานการณ์เร่งด่วน |
| ๖ | คณะเภสัชศาสตร์ | ๓๐๐,๐๐๐ | ๕,๒๐๖,๗๐๐ | ๙,๗๖๔,๐๐๐ | ๑๕,๒๗๐,๗๐๐ | เพื่อรองรับการจ่าย ค่าตอบแทนแหล่งฝึกปฏิบัติงานวิชาชีพ นักศึกษาคณะเภสัชศาสตร์ เพื่อให้การฝึก ปฏิบัติงานเป็นไปตามเกณฑ์มาตรฐานหลักสูตรและข้อกำหนดของสภาเภสัชกรรม และเพื่อรองรับค่า สาธารณูปโภค โดยเป็นประมาณการจ่ายค่าไฟฟ้า ประจำปีงบประมาณ พ.ศ. ๒๕๖๙ งบประมาณที่ คณะฯ ตั้งแผนงบประมาณจ่ายค่าสาธารณูปโภค (ค่าไฟฟ้า) มีใช้หนี้ค่าสาธารณูปโภค |
| ๗ | คณะบริหารศาสตร์ | ๑๔,๓๐๐,๐๐๐ | ๖,๑๘๐,๐๐๐ | - | ๒๐,๔๘๐,๐๐๐ | เพื่อรองรับรายการค่าใช้จ่าย ในการจัดซื้อครุภัณฑ์เพื่อสนับสนุนด้านการเรียนการสอนให้กับนักศึกษา และอาจารย์ภายในคณะฯ และเนื่องจากปัจจุบันอาคารสถานที่ของคณะฯ มีข้อจำกัดทั้งด้านพื้นที่และความ พร้อมในการรองรับการเรียนการสอน การกิจกรรมเชิงปฏิบัติการ และการใช้เทคโนโลยีดิจิทัลเพื่อการเรียนรู้ ที่มีประสิทธิภาพ ดังนั้น เพื่อให้การดำเนินงานของคณะบริหารศาสตร์สามารถตอบสนองต่อการ เปลี่ยนแปลงของการศึกษาในยุคปัจจุบัน และรองรับภารกิจที่เพิ่มขึ้นได้อย่างมีประสิทธิภาพ คณะจึงมีความ จำเป็นต้องปรับปรุงพื้นที่ของคณะฯ เช่น ปรับปรุงถนนทางเข้า-ออก และที่จอดรถ คณะบริหารศาสตร์หลัง |

| ที่ | หน่วยงาน | ระเบียบการขอใช้เงินเหลือจ่ายสะสมฯ | | | ผลรวมทั้งสิ้น | รายการค่าใช้จ่าย กรณี ระเบียบ (๘) อื่น ๆ ตามที่สภามหาวิทยาลัยเห็นชอบ |
|-----|-----------------------------------|--|---|--|-----------------|--|
| | | (๒) เพื่อก่อสร้างต่อเติม หรือปรับปรุงอาคารหรือสิ่งปลูกสร้างฯ | (๓) จัดหาครุภัณฑ์ที่จำเป็นในการจัดการเรียนการสอนและการดำเนินงาน | (๔) อื่น ๆ ตามที่สภามหาวิทยาลัยเห็นชอบ | | |
| (๑) | (๒) | (๓) | (๔) | (๕) | (๖)=(๓)+(๔)+(๕) | (๗) |
| | | | | | | เก่า - หลังใหม่ ,ปรับปรุงภูมิทัศน์ด้านหลังห้องสมุด และห้องจัดกิจกรรมการเรียนรู้สำหรับนักศึกษาอาคารคณะบริหารศาสตร์หลังเก่า,ปรับปรุงห้องน้ำและระบบประปา อาคารคณะบริหารศาสตร์หลังเก่า ปรับปรุงห้องปฏิบัติการเพื่อการเรียนรู้ ,ปรับปรุงอาคาร คณะบริหารศาสตร์หลังเก่า - หลังใหม่ เพื่อส่งเสริมการจัดการเรียนการสอนและการบริหารงานภายในคณะได้อย่างคล่องตัวมากขึ้น |
| ๘ | วิทยาลัยแพทยศาสตร์และการสาธารณสุข | ๑,๐๒๖,๑๐๐ | ๒,๘๐๒,๐๐๐ | ๗,๕๐๐,๐๐๐ | ๑๑,๓๒๘,๑๐๐ | <p>เพื่อเป็นค่าใช้จ่ายในการดำเนินงาน ดังนี้</p> <ul style="list-style-type: none"> - เพื่อจัดหาครุภัณฑ์สำหรับโครงการให้บริการรักษาพยาบาลและส่งเสริมสุขภาพ - เพื่อเป็นค่าวัสดุวิทยาศาสตร์และการแพทย์ (เวชภัณฑ์ที่เป็นยา) และเพื่อเป็นค่าใช้จ่ายค่ารักษาพยาบาล (นค.๑) เป็นหนี้ผูกพันที่โรงพยาบาลมหาวิทยาลัยอุบลราชธานีไม่สามารถเบิกจ่ายได้ในปีงบประมาณ ๒๕๖๔ และ ๒๕๖๕ และไม่สามารถเบิกจ่ายจากงบประมาณรายจ่ายประจำปีในโครงการได้ตามระเบียบมหาวิทยาลัยอุบลราชธานี ว่าด้วย การเงินและทรัพย์สิน พ.ศ. ๒๕๖๐ ข้อ ๒๗ ที่กำหนดให้การเบิกจ่ายงบประมาณรายจ่ายประจำปีให้เบิกจ่ายภายในปีงบประมาณนั้น ซึ่งทำให้ค่าใช้จ่ายที่เป็นหนี้ค้างของปีงบประมาณก่อนหน้าไม่สามารถกำหนดไว้ในแผนงานโครงการประจำปีปัจจุบันได้ จึงมีความจำเป็นที่จะต้องขอใช้เงินรายได้เหลือจ่ายสะสมสำหรับค่ารักษาพยาบาลดังกล่าวข้างต้น (หมายเหตุ นค.๑ หมายถึงแบบแสดงรายการค่ารักษาพยาบาลผู้ป่วยนอกของผู้ป่วยสิทธิหลักประกันสุขภาพแห่งชาติ ที่แต่ละโรงพยาบาลภายในจังหวัดใช้เรียกเก็บระหว่างกัน อาทิเช่น นักศึกษาของมหาวิทยาลัยมีสิทธิการรักษาพยาบาลอยู่ที่โรงพยาบาลมหาวิทยาลัยมีถูกส่งตัวไปรักษาที่ โรงพยาบาลวารินชำราบ โรงพยาบาลมหาวิทยาลัยก็จะถูกเรียกเก็บจากโรงพยาบาลวารินชำราบ เป็นต้น) - เพื่อปรับปรุงและก่อสร้างหลังคาคลุมบริเวณทางเดินและจุดรับส่งเด็กเล็กด้านหน้าศูนย์ฯ เพื่อยกระดับความปลอดภัยและอำนวยความสะดวกแก่เด็กเล็ก ผู้ปกครอง ตลอดจนเจ้าหน้าที่ผู้ปฏิบัติงาน |
| ๙ | สำนักวิทยบริการ | ๓,๘๐๐,๐๐๐ | ๕,๗๕๕,๐๐๐ | - | ๙,๕๕๕,๐๐๐ | <p>เพื่อรองรับรายการค่าใช้จ่าย ในการจัดซื้อครุภัณฑ์เพื่อสำรองไฟฟ้าจากระบบโซลาร์ และจัดหาครุภัณฑ์เพื่อเพิ่มประสิทธิภาพการให้บริการโครงการจัดหาครุภัณฑ์เพื่อพัฒนาแหล่งเรียนรู้นอกห้องเรียนที่ทันสมัย เพื่อให้บริการนักศึกษาสนับสนุนการเป็น Smart Digital Library และเพื่อปรับปรุงพื้นที่ของสำนักวิทยบริการ เช่น เพื่อจัดทำหลังคาคลุมทางขึ้นพื้นที่ Co-Working Space ให้ผู้ใช้บริการมีความปลอดภัยปรับปรุงห้องประชุมกลุ่มย่อยเดิมเป็น Smart Learning Rooms ที่สนับสนุนการเรียนรู้นอกห้องเรียน,</p> |

| ที่ | หน่วยงาน | ระเบียบการขอใช้เงินเหลือจ่ายสะสมฯ | | | ผลรวมทั้งสิ้น | รายการค่าใช้จ่าย กรณี ระเบียบ (๘) อื่น ๆ ตามที่สภามหาวิทยาลัยเห็นชอบ |
|---------------|---------------------------|--|---|--|-----------------|--|
| | | (๒) เพื่อก่อสร้าง ต่อเติม หรือ ปรับปรุงอาคาร หรือสิ่งปลูกสร้าง ฯ | (๓) จัดทำ ครุภัณฑ์ที่จำเป็น ในการจัดการ เรียนการสอนและ การดำเนินงาน | (๔) อื่น ๆ ตามที่ สภามหาวิทยาลัย เห็นชอบ | | |
| (๑) | (๒) | (๓) | (๔) | (๕) | (๖)=(๓)+(๔)+(๕) | (๗) |
| | | | | | | จัดทำเป็นพื้นที่ให้บริการ Meeting POD และปรับปรุงพื้นที่ทางเชื่อมอาคารสารสนเทศและอาคารข้อมูล ท้องถิ่น เป็น "Green Library Cafe & Relaxation Space" |
| ๑๐ | สำนักคอมพิวเตอร์ฯ | - | ๖,๔๖๔,๐๐๐ | - | ๖,๔๖๔,๐๐๐ | เพื่อเป็นค่าใช้จ่ายในการจัดซื้ออุปกรณ์เพิ่มประสิทธิภาพโครงสร้างพื้นฐานด้านอินเทอร์เน็ตและระบบ เครือข่าย และจัดหาเครื่องคอมพิวเตอร์ สำหรับงานประมวลผล เพื่อทดแทนเครื่องคอมพิวเตอร์ภายใน ห้องปฏิบัติการคอมพิวเตอร์ ๒C ๑๖-๑๗ ซึ่งเป็นเครื่องคอมพิวเตอร์ที่จัดหาในปี ๒๕๕๑ และดำเนินการ อัพเกรดให้สามารถใช้งานได้ในปี ๒๕๖๑-๒๕๖๒ ซึ่งปัจจุบันไม่สามารถรองรับการเรียนการสอนในหลาย วิชาได้อย่างมีประสิทธิภาพ |
| ๑๑ | สำนักบริหารทรัพย์สิน ฯ | - | - | ๖,๔๒๕,๐๐๐ | ๖,๔๒๕,๐๐๐ | เพื่อสมทบเงินคืนค่าก่อสร้างหอพักนักศึกษา ๔ หลัง ตามแผนการคืนเงินปีละ ๑๒,๕๐๐,๐๐๐ บาท ทั้งนี้ เป็นไปตามมติที่ประชุมคณะกรรมการสำนักบริหารทรัพย์สินและสิทธิประโยชน์ ครั้งที่ ๑/๒๕๕๙ เมื่อ วันที่ ๒๙ กันยายน ๒๕๕๙ ในปีงบประมาณ พ.ศ. ๒๕๖๙ โดยตั้งประมาณการรายจ่ายตามที่เสนอ จำนวน ๖,๐๗๕,๐๐๐ บาท และให้ขออนุมัติใช้เงินรายได้เหลือจ่ายสะสม จำนวน ๖,๔๒๕,๐๐๐ บาท |
| ผลรวมทั้งสิ้น | | ๗๒,๑๗๓,๙๐๐ | ๗๒,๒๕๑,๗๐๐ | ๕๘,๘๑๘,๗๐๐ | ๒๐๓,๒๔๔,๓๐๐ | |
| ร้อยละ | | ๓๕.๕๑ | ๓๕.๕๕ | ๒๘.๙๔ | ๑๐๐ | |

ดังนั้น สรุปกรอบงบประมาณรายรับ และกรอบงบประมาณรายจ่าย ประจำปีงบประมาณ พ.ศ. ๒๕๖๙ ดังนี้

ก. ภาครายรับประจำปีงบประมาณ พ.ศ. ๒๕๖๙ รวมทั้งสิ้น ๒,๒๑๒,๗๑๐,๗๐๐ บาท

๑. เงินงบประมาณแผ่นดิน รวมทั้งสิ้น ๘๖๖,๘๔๖,๐๐๐ บาท (คิดเป็นร้อยละ ๓๙.๑๘ ของประมาณการรายรับทั้งสิ้น)

๒. ประมาณการรายรับเงินรายได้ รวมทั้งสิ้น ๑,๓๔๕,๘๖๔,๗๐๐ บาท (คิดเป็นร้อยละ ๖๐.๘๒ ของประมาณการรายรับทั้งสิ้น) ประกอบด้วย

๑) ประมาณการรายรับค่าธรรมเนียมการศึกษา จำนวน ๖๖๘,๘๙๐,๗๐๐ บาท (คิดเป็นร้อยละ ๓๐.๒๓ ของประมาณการรายรับทั้งสิ้น)

๒) ประมาณการรายรับรายได้จากแหล่งอื่น (นอกเหนือจากค่าธรรมเนียมการศึกษา) จำนวน ๔๗๓,๗๒๙,๗๐๐ บาท (คิดเป็นร้อยละ ๒๑.๔๑ ของประมาณการรายรับทั้งสิ้น)

๓) เงินรายได้เหลือจ่ายสะสม จำนวน ๒๐๓,๒๔๔,๓๐๐ บาท (คิดเป็นร้อยละ ๙.๑๙ ของประมาณการรายรับทั้งสิ้น)

โดยมีรายละเอียดตามแผนภูมิที่ ๔ และตามตารางที่ ๑๗

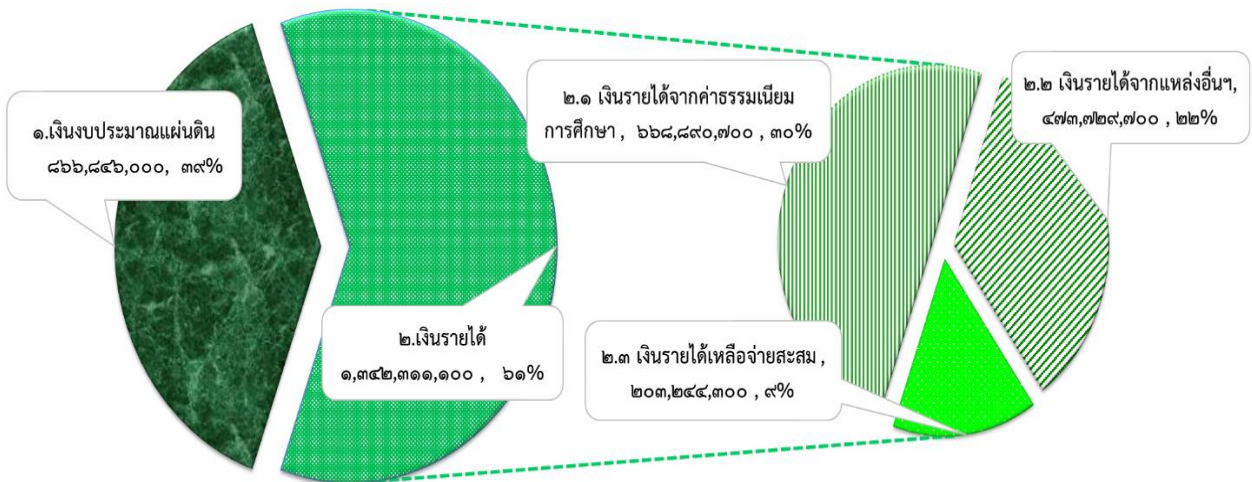

แผนภูมิที่ ๔ ประมาณการรายรับประจำปีงบประมาณ พ.ศ. ๒๕๖๙

ตารางที่ ๑๗ สรุปแผนภาครายรับ ประจำปีงบประมาณ พ.ศ. ๒๕๖๙ มหาวิทยาลัยอุบลราชธานี จำแนกตามคณะ/หน่วยงาน และแหล่งงบประมาณ

| ที่ | คณะ/หน่วยงาน | รวมเงินงบประมาณ แผ่นดิน | เงินรายได้ | | | รวมเงินรายได้ | รวมทั้งสิ้น |
|---------------|------------------------------|----------------------------|---------------------------------------|---|---------------------------|-----------------|---------------|
| | | | รายได้จาก ค่าธรรมเนียม การศึกษา | รายได้จากแหล่งอื่น (นอกเหนือจาก ค่าธรรมเนียมการศึกษา) | เงินรายได้คงเหลือ สะสม | | |
| (๑) | (๒) | (๓) | (๔) | (๕) | (๖) | (๗)=(๔)+(๕)+(๖) | (๘)=(๓)+(๗) |
| ๑ | สำนักงานอธิการบดี | - | ๒๐๙,๓๖๗,๙๐๐ | ๑๔๓,๙๑๙,๑๐๐ | ๘๙,๓๙๖,๓๐๐ | ๔๔๒,๖๘๓,๓๐๐ | ๔๔๒,๖๘๓,๓๐๐ |
| ๒ | คณะวิทยาศาสตร์ | - | ๓๓,๐๖๘,๔๐๐ | ๔๐,๐๗๐,๔๐๐ | ๑๒,๐๐๐,๐๐๐ | ๘๕,๑๓๘,๘๐๐ | ๘๕,๑๓๘,๘๐๐ |
| ๓ | คณะเกษตรศาสตร์ | - | ๑๓,๗๖๘,๐๐๐ | ๓๗,๗๓๓,๐๐๐ | ๔,๑๖๑,๘๐๐ | ๕๕,๖๖๒,๘๐๐ | ๕๕,๖๖๒,๘๐๐ |
| ๔ | คณะวิศวกรรมศาสตร์ | - | ๔๒,๖๐๘,๓๐๐ | ๑๔,๕๐๒,๓๐๐ | ๑๘,๗๔๗,๒๐๐ | ๗๕,๘๕๗,๘๐๐ | ๗๕,๘๕๗,๘๐๐ |
| ๕ | คณะศิลปศาสตร์ | - | ๔๑,๙๖๒,๕๐๐ | ๖,๙๓๕,๐๐๐ | ๙,๔๑๖,๒๐๐ | ๕๘,๓๑๓,๗๐๐ | ๕๘,๓๑๓,๗๐๐ |
| ๖ | คณะเภสัชศาสตร์ | - | ๓๑,๔๙๙,๗๐๐ | ๑๖,๐๕๕,๐๐๐ | ๑๕,๒๗๐,๗๐๐ | ๖๒,๘๒๕,๔๐๐ | ๖๒,๘๒๕,๔๐๐ |
| ๗ | คณะบริหารศาสตร์ | - | ๖๙,๐๕๕,๐๐๐ | ๔,๒๐๐,๐๐๐ | ๒๐,๔๘๐,๐๐๐ | ๙๓,๗๓๕,๐๐๐ | ๙๓,๗๓๕,๐๐๐ |
| ๘ | วิทยาลัยแพทยศาสตร์ฯ | - | ๔๕,๐๐๙,๔๐๐ | ๑๓๐,๖๑๓,๕๐๐ | ๑๑,๓๒๘,๑๐๐ | ๑๘๖,๙๕๑,๐๐๐ | ๑๘๖,๙๕๑,๐๐๐ |
| ๙ | คณะศิลปประยุกต์ฯ | - | ๒๐,๐๔๑,๙๐๐ | ๑,๒๐๐,๐๐๐ | - | ๒๑,๒๔๑,๙๐๐ | ๒๑,๒๔๑,๙๐๐ |
| ๑๐ | คณะนิติศาสตร์ | - | ๓๐,๓๘๙,๔๐๐ | ๓,๖๔๕,๐๐๐ | - | ๓๔,๐๓๔,๔๐๐ | ๓๔,๐๓๔,๔๐๐ |
| ๑๑ | คณะรัฐศาสตร์ | - | ๓๕,๐๕๘,๕๐๐ | ๔,๐๕๓,๖๐๐ | - | ๓๙,๑๑๒,๑๐๐ | ๓๙,๑๑๒,๑๐๐ |
| ๑๒ | คณะพยาบาลศาสตร์ | - | ๒๙,๔๘๔,๓๐๐ | ๘,๗๕๕,๐๐๐ | - | ๓๘,๒๓๙,๓๐๐ | ๓๘,๒๓๙,๓๐๐ |
| ๑๓ | คณะศึกษาศาสตร์ | - | ๒๔,๗๐๙,๘๐๐ | ๑,๑๐๐,๐๐๐ | - | ๒๕,๘๐๙,๘๐๐ | ๒๕,๘๐๙,๘๐๐ |
| ๑๔ | สำนักวิทยบริการ | - | ๒๑,๔๓๓,๘๐๐ | ๒๐๐,๐๐๐ | ๙,๕๕๕,๐๐๐ | ๓๑,๑๘๘,๘๐๐ | ๓๑,๑๘๘,๘๐๐ |
| ๑๕ | สำนักคอมพิวเตอร์และเครือข่าย | - | ๒๑,๔๓๓,๘๐๐ | ๖๐๐,๔๐๐ | ๖,๔๖๔,๐๐๐ | ๒๘,๔๙๘,๒๐๐ | ๒๘,๔๙๘,๒๐๐ |
| ๑๖ | สำนักบริหารทรัพย์สินฯ | - | - | ๔๔,๗๗๓,๐๐๐ | ๖,๔๒๕,๐๐๐ | ๕๑,๑๙๘,๐๐๐ | ๕๑,๑๙๘,๐๐๐ |
| ๑๗ | สถานปฏิบัติการโรงแรมฯ | - | - | ๑๕,๓๗๔,๔๐๐ | - | ๑๕,๓๗๔,๔๐๐ | ๑๕,๓๗๔,๔๐๐ |
| ผลรวมทั้งหมด | | ๘๖๖,๘๔๖,๐๐๐ | ๖๖๘,๘๘๐,๗๐๐ | ๔๗๓,๗๒๙,๗๐๐ | ๒๐๓,๒๔๔,๓๐๐ | ๑,๓๔๕,๘๖๔,๗๐๐ | ๒,๒๑๒,๗๑๐,๗๐๐ |
| คิดเป็นร้อยละ | | ๓๙.๑๘ | ๓๐.๒๓ | ๒๑.๔๑ | ๙.๑๙ | ๖๐.๘๒ | ๑๐๐.๐๐ |

สรุปเปรียบเทียบรายรับเงินงบประมาณแผ่นดินและประมาณการรายรับเงินรายได้ ประจำปีงบประมาณ พ.ศ. ๒๕๖๙ รวมทั้งสิ้น ๒,๒๑๒,๗๑๐,๗๐๐ บาท เมื่อเปรียบเทียบกับที่ผ่านมา พบว่า ปีงบประมาณ พ.ศ. ๒๕๖๙ มีประมาณการรายรับเพิ่มขึ้น จำนวน ๖๙,๙๓๑,๓๐๐ บาท คิดเป็นร้อยละ ๓.๒๖ เมื่อเปรียบเทียบกับปีที่ผ่านมา (ในปีงบประมาณ พ.ศ. ๒๕๖๘ มีประมาณการรายจ่าย จำนวน ๒,๑๔๒,๗๗๙,๔๐๐ บาท) รายละเอียดตามตารางที่ ๒ และแผนภูมิที่ ๒

ตารางที่ ๑๘ สรุปเปรียบเทียบภาครายรับงบประมาณแผ่นดิน และประมาณการรายรับเงินรายได้ ประจำปีงบประมาณ พ.ศ. ๒๕๖๘ - ๒๕๖๙

| แหล่งงบประมาณ | ปีงบประมาณ พ.ศ. ๒๕๖๘ | ปีงบประมาณ พ.ศ. ๒๕๖๙ | ส่วนต่าง (เพิ่ม/ลด) | คิดเป็น ร้อยละ |
|---|----------------------|----------------------|---------------------|-------------------|
| (๑) | (๒) | (๓) | (๔) = (๓)-(๑) | (๕) = (๔)/(๒)*๑๐๐ |
| ๑.เงินงบประมาณแผ่นดิน | ๗๙๕,๖๔๕,๗๐๐ | ๘๖๖,๘๕๖,๐๐๐ | ๗๑,๒๑๐,๓๐๐ | ๘.๙๕ |
| ๒.เงินรายได้ | ๑,๓๙๗,๑๓๓,๗๐๐ | ๑,๓๔๕,๘๖๔,๗๐๐ | (๕๑,๒๖๙,๐๐๐) | (๐.๐๙) |
| ๒.๑) ประมาณการรายรับจากค่าธรรมเนียมการศึกษา | ๖๖๙,๕๖๒,๓๐๐ | ๖๖๘,๘๙๐,๗๐๐ | (๖๗๑,๖๐๐) | (๐.๑๐) |
| ๒.๒) ประมาณการรายรับจากแหล่งอื่น ๆ | ๔๕๘,๓๔๐,๒๐๐ | ๔๗๓,๗๒๙,๗๐๐ | ๑๕,๓๘๙,๕๐๐ | ๓.๓๖ |
| ๒.๓) เงินรายได้เหลือจ่ายสะสม | ๒๖๙,๒๓๑,๒๐๐ | ๒๐๓,๒๔๔,๓๐๐ | (๖๕,๙๘๖,๙๐๐) | (๗.๒๙) |
| รวมทั้งสิ้น | ๒,๑๙๒,๗๗๙,๔๐๐ | ๒,๒๑๒,๗๑๐,๗๐๐ | ๖๙,๙๓๑,๓๐๐ | ๓.๒๖ |

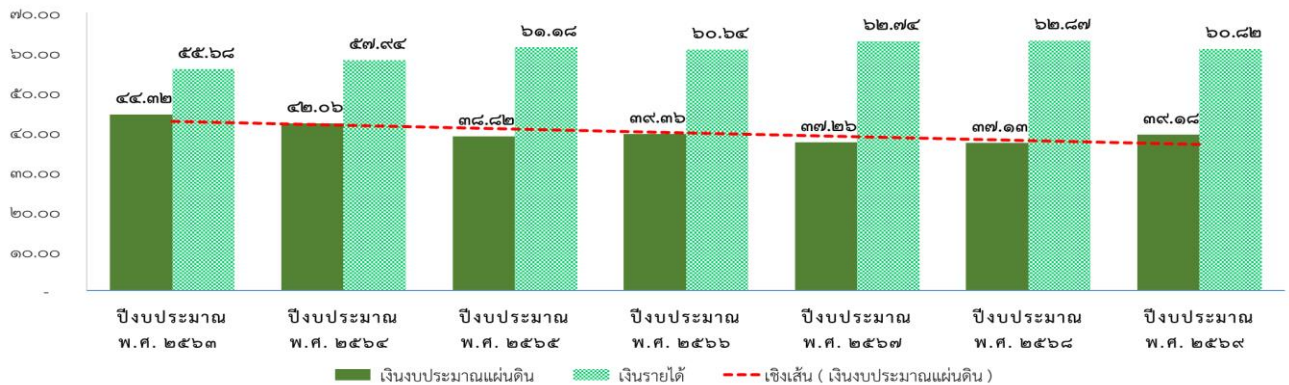

แผนภูมิที่ ๕ สรุปเปรียบเทียบร้อยละของงบประมาณจากประมาณการรายรับ ประจำปีงบประมาณ พ.ศ. ๒๕๖๓ - ๒๕๖๙

ดังนั้น จึงสรุปประมาณการรายรับ ประจำปีงบประมาณ พ.ศ. ๒๕๖๙ ที่นำมาตั้งประมาณการรายจ่ายประจำปีงบประมาณ พ.ศ. ๒๕๖๙ ดังนี้

ข. ภาครายจ่ายประจำปีงบประมาณ พ.ศ. ๒๕๖๙ รวมทั้งสิ้น ๒,๑๗๓,๐๘๐,๙๐๐ บาท โดยจำแนกตามประเภทของแหล่งงบประมาณรายจ่าย ประกอบด้วย

๑. เงินงบประมาณแผ่นดิน รวมทั้งสิ้น ๘๖๖,๘๔๖,๐๐๐ บาท (คิดเป็นร้อยละ ๓๙.๘๙ ของประมาณการรายจ่ายทั้งสิ้น) **เพิ่มขึ้น**เมื่อเปรียบเทียบกับปีงบประมาณ พ.ศ. ๒๕๖๘ จำนวน ๗๑,๒๐๐,๓๐๐ บาท คิดเป็นร้อยละ ๘.๙๕ เมื่อเปรียบเทียบกับปีที่ผ่านมา

๒. ประมาณการรายจ่ายเงินรายได้ รวมทั้งสิ้น ๑,๓๐๖,๒๓๔,๙๐๐ บาท (คิดเป็นร้อยละ ๖๐.๑๑ ของประมาณการรายจ่ายทั้งสิ้น) **เพิ่มขึ้น**เมื่อเปรียบเทียบกับปีงบประมาณ พ.ศ. ๒๕๖๘ จำนวน ๕,๐๙๕,๔๐๐ บาท คิดเป็นร้อยละ ๐.๓๙ เมื่อเปรียบเทียบกับปีที่ผ่านมา ซึ่งประมาณการรายจ่ายเงินรายได้ประกอบด้วย

๑) ประมาณการรายจ่ายจากค่าธรรมเนียมการศึกษา จำนวน ๖๕๒,๗๓๙,๘๐๐ บาท (คิดเป็นร้อยละ ๓๐.๐๔ ของประมาณการรายจ่ายทั้งสิ้น) **เพิ่มขึ้น**เมื่อเปรียบเทียบกับปีงบประมาณ พ.ศ. ๒๕๖๘ จำนวน ๑,๐๑๑,๓๐๐ บาท คิดเป็นร้อยละ ๐.๑๖ เมื่อเปรียบเทียบกับปีที่ผ่านมา

๒) ประมาณการรายจ่ายรายได้จากแหล่งอื่น (นอกเหนือจากค่าธรรมเนียมการศึกษา) จำนวน ๔๕๐,๒๕๐,๘๐๐ บาท (คิดเป็นร้อยละ ๒๐.๗๒ ของประมาณการรายจ่ายทั้งสิ้น) **เพิ่มขึ้น**เมื่อเปรียบเทียบกับปีงบประมาณ พ.ศ. ๒๕๖๘ จำนวน ๑๒,๗๓๐,๖๐๐ บาท คิดเป็นร้อยละ ๒.๙๑ เมื่อเปรียบเทียบกับปีที่ผ่านมา

๓) ประมาณการรายจ่ายจากเงินรายได้เหลือจ่ายสะสม จำนวน ๒๐๓,๒๔๔,๓๐๐ บาท (คิดเป็นร้อยละ ๙.๓๕ ของประมาณการรายจ่ายทั้งสิ้น) **ลดลง**เมื่อเปรียบเทียบกับปีงบประมาณ พ.ศ. ๒๕๖๘ จำนวน ๘,๖๔๖,๕๐๐ บาท คิดเป็นร้อยละ ๔.๐๘ เนื่องจากคณะ/หน่วยงาน มีแผนการดำเนินงานที่สำคัญและจำเป็นเร่งด่วนต้องดำเนินการภายใต้กรอบงบประมาณที่มีอยู่อย่างจำกัด ไม่เพียงพอต่อการดำเนินงานประจำปีงบประมาณ พ.ศ. ๒๕๖๙

โดยมีรายละเอียดตามตารางที่ ๑๙ และตามแผนภูมิที่ ๖

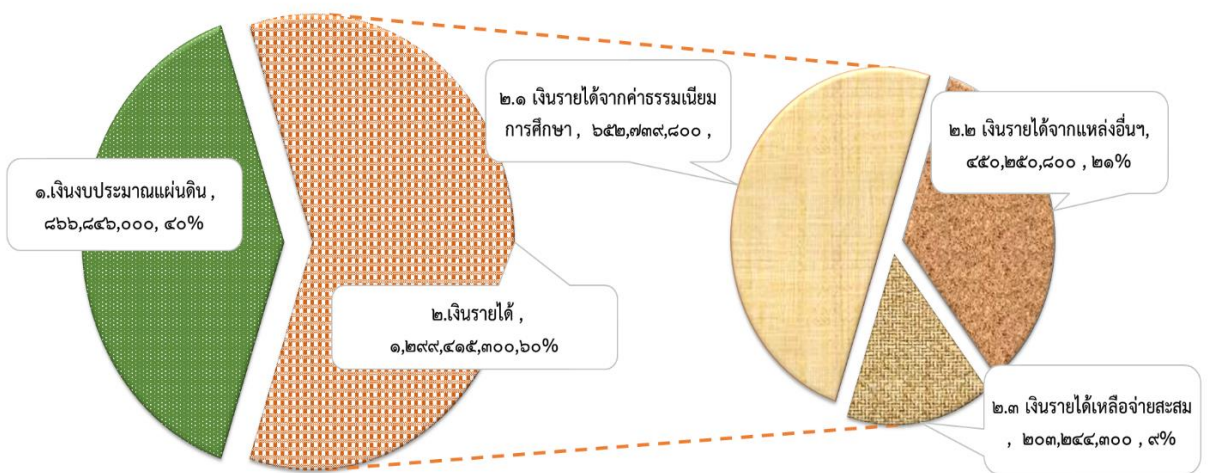

แผนภูมิที่ ๖ ประมาณการรายจ่าย ประจำปีงบประมาณ พ.ศ. ๒๕๖๙

ตารางที่ ๑๙...

ตารางที่ ๑๙ สรุปประมาณการรายจ่าย ประจำปีงบประมาณ พ.ศ. ๒๕๖๙ มหาวิทยาลัยอุบลราชธานี จำแนกตามคณะ/หน่วยงาน และแหล่งงบประมาณ

| ที่ | คณะ/หน่วยงาน | เงินงบประมาณแผ่นดิน | เงินรายได้ | | | รวมเงินรายได้ทั้งสิ้น | รวม |
|-----|---------------------|---------------------|-------------------------------|--|-----------------------|-----------------------|-------------|
| | | | รายได้จากค่าธรรมเนียมการศึกษา | รายได้จากแหล่งอื่น (นอกเหนือจากค่าธรรมเนียมการศึกษา) | เงินรายได้คงเหลือสะสม | | |
| (๑) | (๒) | (๓) | (๔) | (๕) | (๖) | (๗)=(๔)+(๕)+(๖) | (๘)=(๓)+(๗) |
| ๑ | สำนักงานอธิการบดี | - | ๒๐๙,๓๖๗,๙๐๐ | ๑๓๙,๕๗๕,๔๐๐ | ๘๙,๓๙๖,๓๐๐ | ๔๓๘,๓๓๙,๖๐๐ | ๔๓๘,๓๓๙,๖๐๐ |
| ๒ | คณะวิทยาศาสตร์ | - | ๓๓,๐๖๘,๔๐๐ | ๓๗,๐๑๕,๖๐๐ | ๑๒,๐๐๐,๐๐๐ | ๘๒,๐๘๔,๐๐๐ | ๘๒,๐๘๔,๐๐๐ |
| ๓ | คณะเกษตรศาสตร์ | - | ๑๓,๗๖๘,๐๐๐ | ๓๕,๐๔๑,๙๐๐ | ๔,๑๖๑,๘๐๐ | ๕๒,๙๗๑,๗๐๐ | ๕๒,๙๗๑,๗๐๐ |
| ๔ | คณะวิศวกรรมศาสตร์ | - | ๔๒,๖๐๘,๓๐๐ | ๑๓,๗๐๓,๖๐๐ | ๑๘,๗๔๗,๒๐๐ | ๗๕,๐๕๙,๑๐๐ | ๗๕,๐๕๙,๑๐๐ |
| ๕ | คณะศิลปศาสตร์ | - | ๔๑,๙๖๒,๕๐๐ | ๖,๓๕๕,๐๐๐ | ๙,๔๑๖,๒๐๐ | ๕๗,๗๓๓,๗๐๐ | ๕๗,๗๓๓,๗๐๐ |
| ๖ | คณะเภสัชศาสตร์ | - | ๓๐,๘๖๙,๗๐๐ | ๑๓,๕๐๒,๐๐๐ | ๑๕,๒๗๐,๗๐๐ | ๕๙,๖๔๒,๔๐๐ | ๕๙,๖๔๒,๔๐๐ |
| ๗ | คณะบริหารศาสตร์ | - | ๖๙,๐๕๕,๐๐๐ | ๓,๘๐๐,๐๐๐ | ๒๐,๔๘๐,๐๐๐ | ๙๓,๓๓๕,๐๐๐ | ๙๓,๓๓๕,๐๐๐ |
| ๘ | วิทยาลัยแพทยศาสตร์ฯ | - | ๔๐,๕๐๘,๕๐๐ | ๑๒๓,๘๐๙,๒๐๐ | ๑๑,๓๒๘,๑๐๐ | ๑๗๕,๖๔๕,๘๐๐ | ๑๗๕,๖๔๕,๘๐๐ |
| ๙ | คณะศิลปประยุกต์ฯ | - | ๑๘,๐๓๗,๗๐๐ | ๙๘๐,๐๐๐ | - | ๑๙,๐๑๗,๗๐๐ | ๑๙,๐๑๗,๗๐๐ |
| ๑๐ | คณะนิติศาสตร์ | - | ๒๗,๓๕๐,๕๐๐ | ๒,๙๕๖,๐๐๐ | - | ๓๐,๓๐๖,๕๐๐ | ๓๐,๓๐๖,๕๐๐ |
| ๑๑ | คณะรัฐศาสตร์ | - | ๓๑,๕๕๒,๖๐๐ | ๓,๕๕๔,๘๐๐ | - | ๓๕,๑๐๗,๔๐๐ | ๓๕,๑๐๗,๔๐๐ |

| ที่ | คณะ/หน่วยงาน | เงินงบประมาณ แผ่นดิน | เงินรายได้ | | | รวมเงินรายได้ทั้งสิ้น | รวม |
|---------------|------------------------------|-------------------------|-----------------------------------|---|---------------------------|-----------------------|---------------|
| | | | รายได้จากค่าธรรมเนียม การศึกษา | รายได้จากแหล่งอื่น (นอกเหนือจาก ค่าธรรมเนียม การศึกษา) | เงินรายได้คงเหลือ สะสม | | |
| (๑) | (๒) | (๓) | (๔) | (๕) | (๖) | (๗)=(๔)+(๕)+(๖) | (๘)=(๓)+(๗) |
| ๑๒ | คณะพยาบาลศาสตร์ | - | ๒๙,๔๘๔,๓๐๐ | ๘,๐๐๙,๕๐๐ | - | ๓๗,๔๙๓,๘๐๐ | ๓๗,๔๙๓,๘๐๐ |
| ๑๓ | โครงการจัดตั้งคณะศึกษาศาสตร์ | - | ๒๒,๒๓๘,๘๐๐ | ๑,๐๐๐,๐๐๐ | - | ๒๓,๒๓๘,๘๐๐ | ๒๓,๒๓๘,๘๐๐ |
| ๑๔ | สำนักวิทยบริการ | - | ๒๑,๔๓๓,๘๐๐ | ๒๐๐,๐๐๐ | ๙,๕๕๕,๐๐๐ | ๓๑,๑๘๘,๘๐๐ | ๓๑,๑๘๘,๘๐๐ |
| ๑๕ | สำนักคอมพิวเตอร์และเครือข่าย | - | ๒๑,๔๓๓,๘๐๐ | ๖๐๐,๔๐๐ | ๖,๔๖๔,๐๐๐ | ๒๘,๔๙๘,๒๐๐ | ๒๘,๔๙๘,๒๐๐ |
| ๑๖ | สำนักบริหารทรัพย์สินฯ | - | - | ๔๔,๗๗๓,๐๐๐ | ๖,๔๒๕,๐๐๐ | ๕๑,๑๙๘,๐๐๐ | ๕๑,๑๙๘,๐๐๐ |
| ๑๗ | สถานปฏิบัติการโรงแรมฯ | - | - | ๑๕,๓๗๔,๔๐๐ | - | ๑๕,๓๗๔,๔๐๐ | ๑๕,๓๗๔,๔๐๐ |
| ผลรวมทั้งหมด | | ๘๖๖,๘๔๖,๐๐๐ | ๖๕๒,๗๓๙,๘๐๐ | ๔๕๐,๒๕๐,๘๐๐ | ๒๐๓,๒๔๔,๓๐๐ | ๑,๓๐๖,๒๓๔,๙๐๐ | ๒,๑๗๓,๐๘๐,๙๐๐ |
| คิดเป็นร้อยละ | | ๓๙.๘๙ | ๓๐.๐๔ | ๒๐.๗๒ | ๙.๓๕ | ๖๐.๑๑ | ๑๐๐.๐๐ |

โดยสรุปเปรียบเทียบประมาณรายจ่ายเงินงบประมาณแผ่นดิน และประมาณการรายจ่ายเงินรายได้ ประจำปีงบประมาณ พ.ศ. ๒๕๖๘ - ๒๕๖๙ ดังนี้

ตารางที่ ๒๐ สรุปเปรียบเทียบงบประมาณรายจ่าย ประจำปีงบประมาณ พ.ศ. ๒๕๖๘ - ๒๕๖๙

| แหล่งงบประมาณ | ปีงบประมาณ พ.ศ. ๒๕๖๘ | ปีงบประมาณ พ.ศ. ๒๕๖๙ | ส่วนต่าง (เพิ่ม/ลด) | คิดเป็นร้อยละ |
|--|----------------------|----------------------|---------------------|-------------------|
| (๑) | (๒) | (๓) | (๔) = (๓)-(๑) | (๕) = (๔)/(๒)*๑๐๐ |
| ๑.เงินงบประมาณแผ่นดิน | ๗๙๕,๖๔๕,๗๐๐ | ๘๖๖,๘๔๖,๐๐๐ | ๗๑,๒๐๐,๓๐๐ | ๘.๙๕ |
| ๒. เงินรายได้ | ๑,๓๐๑,๑๓๙,๕๐๐ | ๑,๓๐๖,๒๓๔,๙๐๐ | ๕,๐๙๕,๔๐๐ | ๐.๓๙ |
| ๒.๑) ประมาณการรายจ่ายจากค่าธรรมเนียมการศึกษา | ๖๕๑,๗๒๘,๕๐๐ | ๖๕๒,๗๓๙,๘๐๐ | ๑,๐๑๑,๓๐๐ | ๐.๑๖ |
| ๒.๒) ประมาณการรายจ่ายจากแหล่งอื่นๆ | ๔๓๗,๕๒๐,๒๐๐ | ๔๕๐,๒๕๐,๘๐๐ | ๑๒,๗๓๐,๖๐๐ | ๒.๙๑ |
| ๒.๓) เงินรายได้เหลือจ่ายคงเหลือสะสม | ๒๑๑,๘๙๐,๘๐๐ | ๒๐๓,๒๔๔,๓๐๐ | (๘,๖๔๖,๕๐๐) | (๔.๐๘) |
| รวมทั้งสิ้น | ๒,๐๙๖,๗๘๕,๒๐๐ | ๒,๑๗๓,๐๘๐,๙๐๐ | ๗๖,๒๙๕,๗๐๐ | ๓.๖๔ |

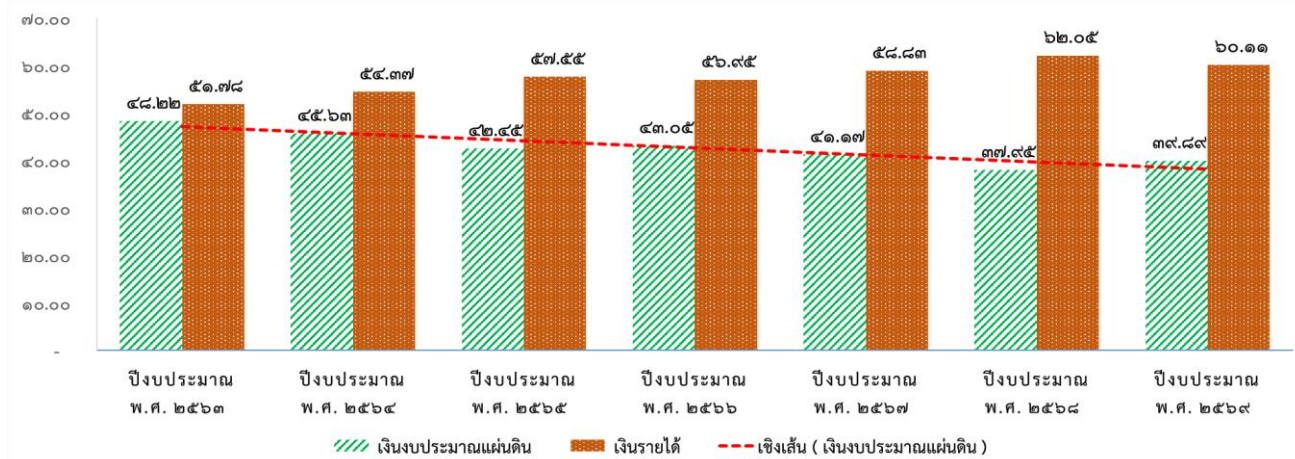

แผนภูมิที่ ๗ สรุปเปรียบเทียบร้อยละของงบประมาณจากประมาณการรายจ่าย ประจำปีงบประมาณ พ.ศ. ๒๕๖๓ - ๒๕๖๙

จึงเสนอที่ประชุมสภามหาวิทยาลัยเพื่อพิจารณา อนุมัติกรอบวงเงินในแผนงบประมาณรายจ่าย ประจำปีงบประมาณ พ.ศ. ๒๕๖๙ มหาวิทยาลัยอุบลราชธานี จำแนกเป็น แผนงบประมาณรายจ่ายเงินจาก งบประมาณแผ่นดิน จำนวน ๘๖๖,๘๔๖,๐๐๐ บาท และแผนงบประมาณรายจ่ายจากเงินรายได้ จำนวน ๑,๓๐๖,๒๓๔,๙๐๐ บาท งบประมาณรวมทั้งสิ้น ๒,๑๗๓,๐๘๐,๙๐๐ บาท

ที่ประชุมมีข้อเสนอแนะเพิ่มเติม ดังนี้

๑. มอบบมหาวิทยาลัยเร่งจัดทำข้อบังคับเกี่ยวกับกองทุนต่าง ๆ ให้แล้วเสร็จทันก่อนพระราชบัญญัติ มหาวิทยาลัยอุบลราชธานี พ.ศ. ๒๕๖๘ ที่จะปรับสถานภาพมหาวิทยาลัยเป็นมหาวิทยาลัยในกำกับของรัฐจะมีผล บังคับใช้ โดยเฉพาะการจัดตั้งกองทุนพัฒนาบุคลากรแยกจากกองทุนสวัสดิการ เพื่อให้มีความชัดเจน โปร่งใส และสามารถนำไปใช้พัฒนาคุณภาพชีวิตบุคลากรได้อย่างเป็นรูปธรรม อีกทั้งจะช่วยให้มหาวิทยาลัยมีความพร้อมในการ ขี่แจงต่อหน่วยงานงบประมาณและลดปัญหาการบริหารจัดการในอนาคต

๒. มอบบมหาวิทยาลัยพิจารณาปรับปรุงการวางแผนการใช้จ่ายงบประมาณให้ใกล้เคียงความเป็นจริงมากขึ้น เนื่องจากข้อมูลค่าเฉลี่ยการเบิกจ่ายงบประมาณเงินรายได้ในช่วงปีงบประมาณ พ.ศ. ๒๕๖๕ - ๒๕๖๗ อยู่เพียงร้อยละ ๗๓ ของแผน ดังนั้น เพื่อหลีกเลี่ยงการกั้นงบประมาณในแผนการใช้จ่ายงบประมาณเกินความจำเป็น ซึ่งมหาวิทยาลัย...

ซึ่งมหาวิทยาลัยสามารถนำเงินรายได้ส่วนที่เหลือไปใช้ในโครงการหรือกิจกรรมที่มีความจำเป็นและก่อให้เกิดประโยชน์สูงสุดต่อมหาวิทยาลัย

๓. มอบมหาวิทยาลัยพิจารณาความเสี่ยงทางการเงินในปีงบประมาณ ๒๕๖๙ เนื่องจากรายจ่ายมีแนวโน้มเพิ่มขึ้นสูง แต่เงินรายได้ของมหาวิทยาลัยเกือบร้อยละ ๕๐ เป็นเงินรายได้จากค่าธรรมเนียมการศึกษา ที่มีข้อจำกัดจากจำนวนนักศึกษาที่รับเข้าในแต่ละปีที่ไม่สามารถเพิ่มจำนวนการรับได้มากนัก และการประมาณการรายจ่ายจากค่าธรรมเนียมการศึกษาคิดเป็นร้อยละ ๙๗ ของรายรับ ซึ่งเหลือส่วนต่างเพียงร้อยละ ๓ จึงมีความเสี่ยงค่อนข้างมาก ดังนั้น จึงควรกำหนดเป้าหมายสัดส่วนของเงินรายได้จากแหล่งอื่นให้เพิ่มขึ้น และขอให้คณะกรรมการบริหารการเงินของมหาวิทยาลัยวิเคราะห์สถานะทางการเงินอย่างรอบคอบ และวางมาตรการควบคุมรายจ่ายเพื่อรักษาเสถียรภาพทางการคลังของมหาวิทยาลัยในระยะยาว

๔. มอบมหาวิทยาลัยพิจารณาความเสี่ยงทางการเงินอย่างรอบคอบ เนื่องจากคณะ/วิทยาลัยส่วนที่มีนักศึกษารวมกว่า ร้อยละ ๗๐ ของทั้งมหาวิทยาลัย ได้ตั้งประมาณการรายจ่ายจากค่าธรรมเนียมการศึกษาเต็มร้อยละ ๑๐๐ ของประมาณการรายรับ แม้ในปัจจุบันยังมีเงินเหลือจ่ายจากการใช้จ่ายจริงที่ต่ำกว่าประมาณการรายจ่าย แต่หากดำเนินการเช่นนี้ต่อเนื่องจะทำให้ความสามารถในการกั้นเงินสะสมเพื่อนำไปใช้ด้านสวัสดิการและกองทุนต่างๆ ลดลง จึงควรกำหนดมาตรการควบคุมและติดตามสถานะการเงินอย่างใกล้ชิดเพื่อความมั่นคงทางการเงินในอนาคต

มติที่ประชุม อนุมัติกรอบวงเงินในแผนงบประมาณรายจ่าย ประจำปีงบประมาณ พ.ศ. ๒๕๖๙ มหาวิทยาลัยอุบลราชธานี จำแนกเป็น แผนงบประมาณรายจ่ายเงินจากงบประมาณแผ่นดิน จำนวน ๘๖๖,๘๔๖,๐๐๐ บาท และแผนงบประมาณรายจ่ายจากเงินรายได้ จำนวน ๑,๓๐๖,๒๓๔,๙๐๐ บาท งบประมาณรวมทั้งสิ้น ๒,๑๗๓,๐๘๐,๙๐๐ บาท และมอบมหาวิทยาลัยและคณะกรรมการบริหารการเงินของมหาวิทยาลัย ดำเนินการตามข้อเสนอแนะเพิ่มเติมของคณะกรรมการสภามหาวิทยาลัยต่อไป

ระเบียบวาระที่ ๔ เรื่องเสนอเพื่อพิจารณา

๔.๑ เรื่องเสนอเพื่อพิจารณาเชิงนโยบายและการบริหาร

๔.๑.๒ เรื่องพิจารณาเชิงนโยบายอื่นๆ

๔.๑.๒.๑ ขออนุมัติปรับแผนการรับนักศึกษา ระยะ ๕ ปี (พ.ศ. ๒๕๖๘ - ๒๕๗๒)

หลักสูตรนิเทศศาสตรบัณฑิต สาขาวิชานิเทศศาสตร์ คณะศิลปศาสตร์

ผู้อำนวยการกองแผนงาน นำเสนอที่ประชุมเพื่อพิจารณา ตามที่

คณะศิลปศาสตร์ มีความประสงค์ขออนุมัติปรับแผนการรับนักศึกษาระดับปริญญาตรี หลักสูตรนิเทศศาสตรบัณฑิต สาขาวิชานิเทศศาสตร์ (รายละเอียดตามบันทึกข้อความ ที่ อว ๐๖๐๔.๙/๕๑๐๘ ลงวันที่ ๙ มิถุนายน ๒๕๖๘) โดยอ้างถึงมติที่ประชุมคณะกรรมการประจำคณะศิลปศาสตร์ ครั้งที่ ๕/๒๕๖๘ เมื่อวันที่ ๒๓ พฤษภาคม ๒๕๖๘ เห็นชอบให้ปรับแผนการรับนักศึกษา ระยะ ๕ ปี (พ.ศ. ๒๕๖๘ - ๒๕๗๒) เนื่องจากสถิติผลการรับเข้านักศึกษา พ.ศ. ๒๕๖๓ - ๒๕๖๗ มีแนวโน้มเพิ่มขึ้นอย่างต่อเนื่อง สะท้อนให้เห็นความต้องการเข้าศึกษาในสาขาวิชานิเทศศาสตร์ของผู้เรียนที่สูงขึ้น เพื่อให้การจัดทำแผนประมาณการจำนวนนักศึกษาและการประมาณการรายได้สอดคล้องกับจำนวนนักศึกษารับเข้าจริง จึงขออนุมัติปรับแผนการรับนักศึกษา จากแผนการรับเดิม จำนวน ๖๐ คน ปรับเป็น จำนวน ๘๐ คน กองแผนงาน ตั้งแต่ปีการศึกษา ๒๕๖๙ เป็นต้นไป จึงขอสรุปรายละเอียดเพื่อประกอบการพิจารณาดังนี้

๑) หลักสูตร...

๑) หลักสูตรนิเทศศาสตรบัณฑิต สาขาวิชานิเทศศาสตร์

ตารางที่ ๑ ผลการรับเข้านักศึกษาหลักสูตรนิเทศศาสตรบัณฑิต สาขาวิชานิเทศศาสตร์ ย้อนหลัง ๕ ปีการศึกษา (ระหว่าง พ.ศ. ๒๕๖๔ - ๒๕๖๘)

| ปีการศึกษา | แผนการรับ (จำนวน/คน) | ผลการรับ (จำนวน/คน) | ผลการรับเทียบแผน (ร้อยละ) |
|------------|-------------------------|------------------------|------------------------------|
| ๒๕๖๔ | ๖๐ | ๖๗ | ๑๑๑.๖๗ |
| ๒๕๖๕ | ๖๐ | ๗๖ | ๑๒๖.๖๗ |
| ๒๕๖๖ | ๖๐ | ๘๘ | ๑๔๖.๖๗ |
| ๒๕๖๗ | ๖๐ | ๖๕ | ๑๐๘.๓๓ |
| ๒๕๖๘ | ๖๐ | ๘๓ | ๑๓๘.๓๓ |

ตารางที่ ๒ แผนการรับนักศึกษาและผู้สำเร็จการศึกษา ในระยะ ๕ ปี ภาคปกติ มีแผนการรับนักศึกษา ดังนี้

| หลักสูตร | จำนวนการรับนักศึกษา ตามปีการศึกษา (คน) | | | | | | | | | |
|---|--|-------------|-------------|-------------|-------------|-------------|-------------|-------------|-------------|-------------|
| | ๒๕๖๙ | | ๒๕๗๐ | | ๒๕๗๑ | | ๒๕๗๒ | | ๒๕๗๓ | |
| | แผน เดิม | แผน ใหม่ | แผน เดิม | แผน ใหม่ | แผน เดิม | แผน ใหม่ | แผน เดิม | แผน ใหม่ | แผน เดิม | แผน ใหม่ |
| หลักสูตรนิเทศศาสตรบัณฑิต สาขาวิชานิเทศศาสตร์ | ๖๐ | ๘๐ | ๖๐ | ๘๐ | ๖๐ | ๘๐ | ๖๐ | ๘๐ | ๖๐ | ๘๐ |

ตารางที่ ๓ จำนวนแผนการรับนักศึกษาในหลักสูตรนิเทศศาสตรบัณฑิต สาขาวิชานิเทศศาสตร์

| ชั้นปี | จำนวนนักศึกษาที่คาดว่าจะรับเข้าในแต่ละปีการศึกษา | | | | |
|------------------------|--|------|------|------|------|
| | ๒๕๖๙ | ๒๕๗๐ | ๒๕๗๑ | ๒๕๗๒ | ๒๕๗๓ |
| ชั้นปีที่ ๑ | ๘๐ | ๘๐ | ๘๐ | ๘๐ | ๘๐ |
| ชั้นปีที่ ๒ | ๘๑ | ๗๔ | ๗๔ | ๗๔ | ๗๔ |
| ชั้นปีที่ ๓ | ๕๑ | ๗๕ | ๖๙ | ๖๙ | ๖๙ |
| ชั้นปีที่ ๔ | ๗๐ | ๕๐ | ๗๔ | ๖๘ | ๖๘ |
| รวม | ๒๘๒ | ๒๗๙ | ๒๙๗ | ๒๙๑ | ๒๙๑ |
| จำนวนผู้สำเร็จการศึกษา | | | | | |

หมายเหตุ ประมาณการการตออกของนักศึกษาในแต่ละชั้นปี เป็นไปตามร้อยละเฉลี่ยการตออกของคณะศิลปศาสตร์ ในรอบ ๓ ปี การศึกษาที่ผ่านมา

๒) ความคุ้มทุน...

๒) ความคุ้มทุนหรือความคุ้มค่าของหลักสูตร

ประมาณการรายรับ รายจ่าย ด้านงบประมาณในคณะศิลปศาสตร์ หลักสูตรนิเทศศาสตร์ บัณฑิต สาขาวิชานิเทศศาสตร์ มีรายละเอียดดังนี้

๒.๑) ประมาณการรายรับ (หน่วย: บาท)

ตารางที่ ๔ ประมาณการรายรับหลักสูตรนิเทศศาสตร์บัณฑิต สาขาวิชานิเทศศาสตร์

| รายละเอียดรายรับ | ปีงบประมาณ | | | | |
|--|-------------------|------------------|------------------|------------------|------------------|
| | ๒๕๖๙ | ๒๕๗๐ | ๒๕๗๑ | ๒๕๗๒ | ๒๕๗๓ |
| ค่าธรรมเนียมการศึกษา (เหมาจ่ายภาค การศึกษาระยะ ๑๒,๐๐๐ x ๒ ภาค x คน) - นักศึกษาใหม่ และนักศึกษาเดิม | ๖,๗๖๘,๐๐๐ | ๖,๖๙๖,๐๐๐ | ๗,๑๒๘,๐๐๐ | ๖,๙๘๔,๐๐๐ | ๖,๙๘๔,๐๐๐ |
| รวมรายรับจากค่าธรรมเนียม ตลอด ๕ ปีการศึกษา | ๓๔,๕๖๐,๐๐๐ | | | | |
| เงินเดือนอาจารย์ผู้รับผิดชอบหลักสูตร (พนักงานเงินงบประมาณแผ่นดิน) | ๒,๔๐๐,๓๔๔ | ๒,๕๒๐,๓๖๑ | ๒,๖๔๖,๓๗๙ | ๒,๗๗๘,๖๙๘ | ๒,๙๑๗,๖๓๓ |
| รวมรายรับเงินเดือนอาจารย์ผู้รับผิดชอบ หลักสูตร ตลอด ๕ ปีการศึกษา | ๑๓,๒๖๓,๔๑๖ | | | | |
| รวมรายรับสุทธิ | ๙,๑๖๘,๓๔๔ | ๙,๒๑๖,๓๖๑ | ๙,๔๘๑,๖๒๑ | ๙,๒๐๕,๖๙๘ | ๙,๗๐๑,๖๓๓ |
| รวมรายรับสุทธิตลอด ๕ ปีการศึกษา | ๔๗,๘๒๓,๔๑๖ | | | | |

หลักสูตรนี้ มีรายรับจากค่าธรรมเนียมการศึกษาในอัตรา ๒๔,๐๐๐ บาทต่อคนต่อปี ตลอด ๕ ปี เป็นเงิน ๓๔,๕๖๐,๐๐๐ บาท และมีรายรับสุทธิหลังหักค่าธรรมเนียมมหาวิทยาลัย ตลอด ๕ ปี เป็นเงิน ๑๓,๒๖๓,๔๑๖ บาท

๒.๒) ประมาณการรายจ่ายในหลักสูตร (หน่วย: บาท)

ตารางที่ ๕ ประมาณการรายจ่ายหลักสูตรนิเทศศาสตร์บัณฑิต สาขาวิชานิเทศศาสตร์

| หมวดเงิน | ปีงบประมาณ | | | | |
|---|------------|-----------|-----------|-----------|-----------|
| | ๒๕๖๙ | ๒๕๗๐ | ๒๕๗๑ | ๒๕๗๒ | ๒๕๗๓ |
| ก. งบดำเนินการ | | | | | |
| ๑. ค่าจ้าง | ๒,๖๗๐,๓๔๔ | ๒,๘๐๓,๘๖๑ | ๒,๙๔๔,๐๕๔ | ๓,๐๙๑,๒๕๗ | ๓,๒๔๕,๘๑๙ |
| ๑.๑ เงินเดือนอาจารย์ผู้รับผิดชอบ หลักสูตร ๕ คน | ๒,๔๐๐,๓๔๔ | ๒,๕๒๐,๓๖๑ | ๒,๖๔๖,๓๗๙ | ๒,๗๗๘,๖๙๘ | ๒,๙๑๗,๖๓๓ |
| ๑.๒ เงินเดือนบุคลากรสายสนับสนุน (พนักงานเงินรายได้) | ๒๗๐,๐๐๐ | ๒๘๓,๕๐๐ | ๒๙๗,๖๗๕ | ๓๑๒,๕๕๘ | ๓๒๘,๑๘๖ |
| ๒. ค่าบำรุงมหาวิทยาลัยคนละ ๔,๐๐๐ บาท | ๒,๒๕๖,๐๐๐ | ๒,๒๓๒,๐๐๐ | ๒,๓๗๖,๐๐๐ | ๒,๓๒๘,๐๐๐ | ๒,๓๒๘,๐๐๐ |
| ๓. เงินทุนสำรองของส่วนราชการ ร้อยละ ๑๐ | ๔๕๑,๒๐๐ | ๔๕๖,๔๐๐ | ๔๗๕,๒๐๐ | ๔๖๕,๖๐๐ | ๔๖๕,๖๐๐ |
| ๔. ค่าบริหารจัดการร้อยละ ๒๐ | ๘๑๒,๑๖๐ | ๘๐๓,๕๒๐ | ๘๕๕,๓๖๐ | ๘๓๘,๐๘๐ | ๘๓๘,๐๘๐ |
| ๕. ค่าบริหารจัดการหลักสูตรคนละ ๑,๒๐๐ บาทต่อปีการศึกษา | ๓๓๘,๔๐๐ | ๓๓๔,๘๐๐ | ๓๕๖,๔๐๐ | ๓๔๙,๒๐๐ | ๓๔๙,๒๐๐ |

| หมวดเงิน | ปีงบประมาณ | | | | |
|---|------------|-----------|-----------|-----------|-----------|
| | ๒๕๖๙ | ๒๕๗๐ | ๒๕๗๑ | ๒๕๗๒ | ๒๕๗๓ |
| ๖. ค่ารายวิชาให้คณะเจ้าของวิชาที่ไปใช้บริการการสอน | ๑๔๔,๐๐๐ | ๑๔๔,๐๐๐ | ๑๔๔,๐๐๐ | ๑๔๔,๐๐๐ | ๑๔๔,๐๐๐ |
| ๗. ทุนการศึกษา เงินอุดหนุน/ส่งเสริมนักศึกษา | ๑๐,๐๐๐ | ๑๐,๐๐๐ | ๑๐,๐๐๐ | ๑๐,๐๐๐ | ๑๐,๐๐๐ |
| ๘. ค่าหนังสือ ตำรา และโครงการส่งเสริมพัฒนานักศึกษาในหลักสูตร (งบดำเนินงานของหลักสูตร) | ๑๐,๐๐๐ | ๑๐,๐๐๐ | ๑๐,๐๐๐ | ๑๐,๐๐๐ | ๑๐,๐๐๐ |
| รวม (ก) | ๖,๖๙๒,๑๐๔ | ๖,๗๘๔,๕๘๑ | ๗,๑๗๑,๐๑๔ | ๗,๒๓๖,๑๓๗ | ๗,๓๙๐,๖๙๙ |
| รวมงบดำเนินการ ๕ ปีการศึกษา | ๓๕,๒๗๔,๕๓๗ | | | | |
| ข. งบลงทุน | | | | | |
| ค่าครุภัณฑ์ | - | - | - | - | - |
| รวม (ข) | - | - | - | - | - |
| รวม (ก) + (ข) | ๖,๖๙๒,๑๐๔ | ๖,๗๘๔,๕๘๑ | ๗,๑๗๑,๐๑๔ | ๗,๒๓๖,๑๓๗ | ๗,๓๙๐,๖๙๙ |
| จำนวนนักศึกษา | ๒๘๒ | ๒๗๙ | ๒๙๗ | ๒๙๑ | ๒๙๑ |
| ค่าใช้จ่ายต่อหัวนักศึกษา | ๒๓,๗๓๐ | ๒๔,๓๑๗ | ๒๔,๑๔๔ | ๒๔,๘๖๖ | ๒๕,๓๙๗ |
| - ค่าใช้จ่ายต่อหัวนักศึกษา (งบประมาณแผ่นดิน) | ๘,๕๑๑ | ๙,๐๓๓ | ๘,๙๑๐ | ๙,๕๔๘ | ๑๐,๐๒๖ |
| - ค่าใช้จ่ายต่อหัวนักศึกษา (เงินรายได้) | ๑๕,๒๑๙ | ๑๕,๒๘๓ | ๑๕,๒๓๔ | ๑๕,๓๑๗ | ๑๕,๓๗๑ |

หลักสูตรนี้ มีค่าใช้จ่ายต่อหัวในการผลิตบัณฑิต เฉลี่ย ๕ ปี เป็นเงิน ๒๔,๔๙๑ บาทต่อปี

๓) ความคุ้มค่าและหรือคุ่มค่าของหลักสูตร วิเคราะห์จุดคุ้มทุน

เมื่อพิจารณาข้อมูลจากตารางที่ ๔ และตารางที่ ๕ ในภาพรวมประมาณการรายรับของหลักสูตร นิเทศศาสตรบัณฑิต สาขาวิชานิเทศศาสตร์ ซึ่งมีค่าใช้จ่ายต่อหัวนักศึกษาทั้งหมด ในปีงบประมาณ พ.ศ. ๒๕๗๓ เท่ากับ ๒๕,๓๙๗ บาท/คน/ปี สามารถจำแนกค่าใช้จ่ายต่อหัวนักศึกษาตามประเภทของงบประมาณได้ ดังนี้

งบประมาณแผ่นดิน หลักสูตรจะมีประมาณการค่าใช้จ่ายรวมในการผลิตบัณฑิต ตลอดหลักสูตร เฉลี่ยเท่ากับ ๑๐,๐๒๖ บาท/คน/ปี

งบประมาณเงินรายได้ หลักสูตรจะมีประมาณการค่าใช้จ่ายรวมในการผลิตบัณฑิต ตลอดหลักสูตรเฉลี่ยเท่ากับ ๑๕,๓๗๑ บาท/คน/ปี

ซึ่งเมื่อพิจารณาเฉพาะค่าใช้จ่ายต่อหัวนักศึกษาในส่วนของงบประมาณเงินรายได้กับ ค่าธรรมเนียมการศึกษาที่เรียกเก็บในอัตรา ๑๒,๐๐๐ บาท/คน/ภาคการศึกษา หรือ ๒๔,๐๐๐ บาท/คน/ปีการศึกษา แล้ว จะพบว่า มีรายได้เพียงพอต่อการบริหารจัดการหลักสูตร

จำนวนนักศึกษาขั้นต่ำที่พึงรับได้เพื่อให้มีรายได้เพียงพอต่อการบริหารจัดการหลักสูตร เท่ากับ ๓๐๘ คน (ประมาณการค่าใช้จ่ายรวมในการผลิตบัณฑิต ๗,๓๙๐,๖๙๙ บาท หาดด้วยค่าธรรมเนียมศึกษา จำนวน ๒๔,๐๐๐ บาท/คน)

ดังนั้น...

ดังนั้น เพื่อลดผลกระทบต่อการบริหารหลักสูตรของคณะในระยะยาว คณะฯ ควรพิจารณาดำเนินการ ดังนี้

๑. ดำเนินการตามแผนการรับนักศึกษาอย่างเคร่งครัดเพื่อให้ได้จำนวนการรับนักศึกษาเป็นไปตามค่าเป้าหมายที่กำหนดควบคู่กับการคิดอัตราค่าธรรมเนียมให้มีความสอดคล้องกับค่าใช้จ่ายเพิ่มขึ้นในอนาคต เช่น การปรับอัตราเงินเดือนแรกบรรจุ การปรับเงินเดือนชดเชยผู้ได้รับผลกระทบ การปรับเงินเพิ่มการครองชีพชั่วคราว และแนวทางปรับปรุงประสิทธิภาพของระบบราชการ (ตามมติคณะรัฐมนตรี (ครม.) เมื่อวันที่ ๒๘ พ.ย. ๒๕๖๖) ซึ่งจะมีผลต่อการปรับอัตราค่าจ้างพนักงานมหาวิทยาลัยสายวิชาการที่ทำหน้าที่ในการจัดการศึกษาให้แก่นักศึกษาทั้งหลักสูตร

๒. ควรมีการจัดเตรียมสิ่งสนับสนุนการเรียนรู้ที่จำเป็นต่อการเรียนการสอน และปรับปรุง/เพิ่มพื้นที่ห้องปฏิบัติการ ห้องเรียน ห้องพักผ่อนให้นักศึกษา ให้เพียงพอต่อการเรียนการสอนได้อย่างมีประสิทธิภาพ โดยพิจารณาการดำเนินการปรับปรุงพัฒนาหลักสูตรจากผลการประเมินความพึงพอใจของบัณฑิตต่อคุณภาพหลักสูตร ปีการศึกษา ๒๕๖๕ (เอกสารประกอบการประชุม ๑)

๓. ควรมีแผนการจัดหารายได้จากแหล่งงบประมาณอื่นในการสนับสนุนการผลิตบัณฑิต เช่น รายได้จากทุนวิจัยหน่วยงานภายนอก หลักสูตรระยะสั้นด้านการสื่อสาร MINI MCA การจัดการนวัตกรรมการสื่อสาร การออกแบบสื่อโฆษณาดิจิทัล การถ่ายภาพในสตูดิโอ ธุรกิจจำลอง เพื่อส่งเสริมทักษะการเป็นผู้ประกอบการให้กับนักศึกษาและผู้สนใจ เป็นต้น

จึงเสนอที่ประชุมสภามหาวิทยาลัยเพื่อพิจารณา อนุมัติปรับแผนการรับนักศึกษา ระยะ ๕ ปี (พ.ศ. ๒๕๖๘ – ๒๕๗๒) หลักสูตรนิเทศศาสตรบัณฑิต สาขาวิชานิเทศศาสตร์ คณะศิลปศาสตร์

ที่ประชุมมีข้อเสนอแนะเพิ่มเติม ดังนี้

๑. มอบมหาวิทยาลัยพิจารณาการเพิ่มจำนวนการรับนักศึกษาสาขาวิชานิเทศศาสตร์ ที่แนวโน้มความต้องการในตลาดแรงงานและความต้องการศึกษาในสาขาวิชาดังกล่าวในสถาบันอุดมศึกษาอื่นลดลง ซึ่งอาจส่งผลกระทบต่อภารกิจงานทำของบัณฑิตในอนาคต ดังนั้น มหาวิทยาลัยควรพิจารณาปรับแผนการรับนักศึกษาให้สอดคล้องกับแนวโน้มอาชีพและความต้องการของสังคม รวมทั้งทบทวนและพัฒนาหลักสูตรให้ตอบสนองต่อการเปลี่ยนแปลงของตลาดแรงงาน เพื่อให้มหาวิทยาลัยทำหน้าที่ชั้นนำทิศทางอย่างเหมาะสม

๒. มอบมหาวิทยาลัยพิจารณาดำเนินศึกษา วิเคราะห์การติดตามอัตราการตกออก และ/หรือการลาออกของนักศึกษา จำแนกตามสาขาและชั้นปี และติดตามภาวะการปฏิบัติงานทำของบัณฑิตในอนาคต เพื่อให้การวางแผนรับนักศึกษาเป็นไปด้วยความเหมาะสม เนื่องจากการวิเคราะห์จำนวนนักศึกษาใหม่เพียงอย่างเดียวอาจสร้างความเข้าใจผิด ทั้งนี้ นักศึกษาบางส่วนเข้ามาศึกษาในชั้นปีที่ ๑ อาจเข้ามาเพื่อเตรียมสอบเข้าศึกษาในคณะอื่นหรือสถาบันอุดมศึกษาอื่นและลาออกไปในชั้นปีต่อมา

มติที่ประชุม อนุมัติปรับแผนการรับนักศึกษา ระยะ ๕ ปี (พ.ศ. ๒๕๖๘ – ๒๕๗๒) หลักสูตรนิเทศศาสตรบัณฑิต สาขาวิชานิเทศศาสตร์ คณะศิลปศาสตร์ และมอบมหาวิทยาลัยดำเนินการตามข้อเสนอแนะเพิ่มเติมของคณะกรรมการสภามหาวิทยาลัยต่อไป

**๔.๑.๒.๒ รายงานผลการดำเนินงานตามตัวชี้วัดแผนกลยุทธ์มหาวิทยาลัย
และแผนปฏิบัติการประจำปีงบประมาณ พ.ศ. ๒๕๖๘
ณ สิ้นไตรมาส ๒**

ผู้อำนวยการกองแผนงาน นำเสนอที่ประชุมเพื่อพิจารณาตามกรอบการประเมินคุณธรรมและความโปร่งใสในการดำเนินงานของหน่วยงานภาครัฐ (Integrity and Transparency Assessment: ITA) ประจำปีงบประมาณ พ.ศ. ๒๕๖๘ มีจุดมุ่งหมายที่จะก่อให้เกิดการปรับปรุงและพัฒนาคุณธรรมและความโปร่งใสในการดำเนินงานของหน่วยงานภาครัฐ จากตัวชี้วัดที่ ๙.๒ การบริหารงานและการใช้จ่ายงบประมาณ ซึ่งมหาวิทยาลัยได้ดำเนินการตามตัวชี้วัดด้านการบริหารงาน และการบริหารเงินงบประมาณในการกำกับติดตามผลลัพธ์ตามพันธกิจ กลุ่มสถาบัน และเอกลักษณ์ของมหาวิทยาลัย ประกอบกับมหาวิทยาลัยได้มีการทบทวนแผนกลยุทธ์มหาวิทยาลัยอุบลราชธานี ระยะ ๕ ปี (พ.ศ. ๒๕๖๘ - ๒๕๗๒) ที่ได้รับความเห็นชอบจากที่ประชุมสภามหาวิทยาลัยในการประชุม ครั้งที่ ๑๐/๒๕๖๗ เมื่อวันที่ ๒๖ ตุลาคม ๒๕๖๗ และถือปฏิบัติในทุกหน่วยงาน

ซึ่งกองแผนงานได้กำกับติดตามผลการดำเนินงานข้อมูลพื้นฐานต่าง ๆ จากทุกหน่วยงานภายในมหาวิทยาลัยด้วย “ระบบสารสนเทศบริหารจัดการด้านแผน งบประมาณและตัววัด มหาวิทยาลัยอุบลราชธานี (UBU Intelligent Planning Management System: UBU IPMS)” โดยให้หน่วยงานที่รับผิดชอบข้อมูลพื้นฐาน (CDS) ในด้านต่าง ๆ ของมหาวิทยาลัยเข้ามำบันทึกข้อมูล และรายงานผลการดำเนินงานตามตัวชี้วัดในแต่ละระดับ เพื่อตอบสนองต่อการบริหารองค์กรสู่ความเป็นเลิศด้านการเป็นมหาวิทยาลัยดิจิทัล (Smart University) โดยมีผลการดำเนินงาน ณ สิ้นไตรมาส ๒ ดังนี้

๑. ผลการดำเนินงานแผนกลยุทธ์/แผนปฏิบัติการมหาวิทยาลัยอุบลราชธานี ณ สิ้นไตรมาส ๒

กองแผนงานได้ขอความอนุเคราะห์ให้คณะ/วิทยาลัย/สำนักและหน่วยงานที่รับผิดชอบข้อมูลพื้นฐานในด้านต่าง ๆ ให้รายงานผลการดำเนินงานฯ ประจำปีงบประมาณ พ.ศ. ๒๕๖๘ ณ สิ้นไตรมาสที่ ๒ ในระบบ UBU-IPMS โดยมีร้อยละความสำเร็จของแผนฯ ที่ร้อยละ ๗๑.๘๕ จำแนกเป็นตัวชี้วัดวัตถุประสงค์เชิงกลยุทธ์ ร้อยละ ๖๑.๓๑ และตัวชี้วัดแผนปฏิบัติการร้อยละ ๘๒.๔๐ ซึ่งมีรายละเอียด ดังนี้

สรุปผลการดำเนินงานตัวชี้วัดตามแผนกลยุทธ์มหาวิทยาลัย ประจำปีงบประมาณ พ.ศ. ๒๕๖๘

ตารางสรุปผลการดำเนินงานตามตัวชี้วัดวัตถุประสงค์เชิงกลยุทธ์ ปีงบประมาณ ๒๕๖๘ ณ สิ้นไตรมาส ๒

| การประเมินตัวชี้วัดวัตถุประสงค์เชิงกลยุทธ์ | ปี ๒๕๖๘ | | |
|---|-----------|------------|-------------|
| | จำนวน | ร้อยละ | >๗๖% |
| ๑) ตัวชี้วัดที่มีผลการดำเนินงานที่เป็นไปตามเป้าหมายที่กำหนด | ๔ | ๑๖.๖๗ | ๖ ตัวชี้วัด |
| ๒) ตัวชี้วัดที่มีผลการดำเนินงาน ร้อยละ ๗๖-๙๙ เมื่อเทียบกับแผน | ๒ | ๘.๓๓ | (สะสมร้อยละ |
| ๓) ตัวชี้วัดที่มีผลการดำเนินงาน ต่ำกว่าร้อยละ ๗๕ เมื่อเทียบกับแผน | ๕ | ๒๐.๘๓ | ๒๕.๐๐) |
| ๔) ตัวชี้วัดที่ยังไม่มีผลการดำเนินงานและยังไม่สิ้นสุดการดำเนินงาน | ๑๓ | ๕๔.๑๗ | |
| รวมทั้งหมด | ๒๔ | ๑๐๐ | |

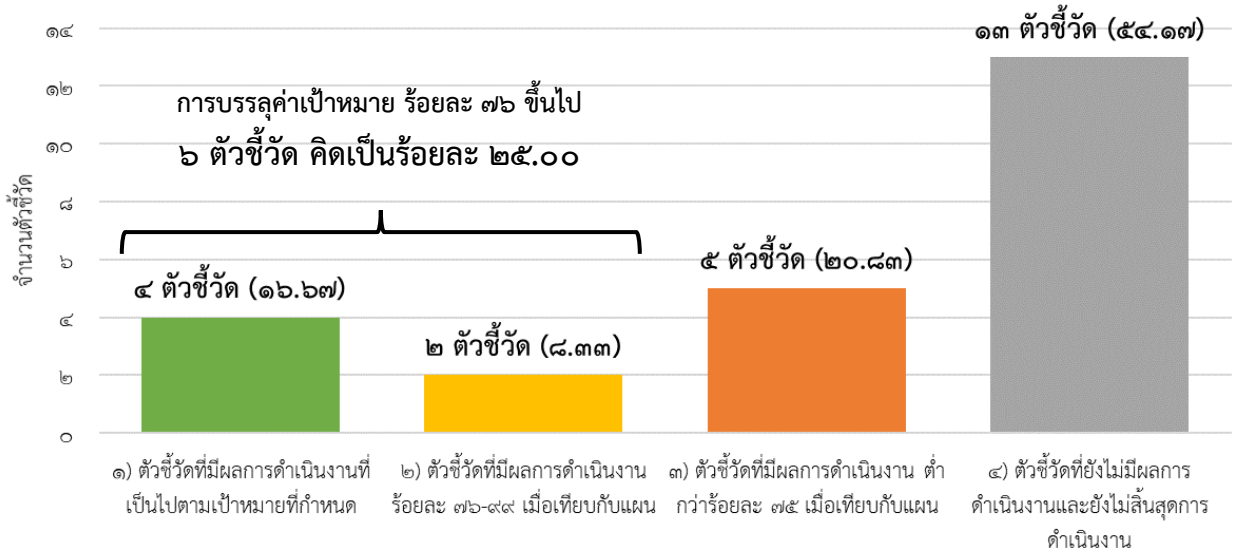

แผนภูมิเปรียบเทียบตัวชี้วัดระดับเป้าประสงค์ที่ดำเนินงานปีงบประมาณ ๒๕๖๘ ณ สิ้นไตรมาส ๒

ตารางสรุปผลการดำเนินงานตามตัวชี้วัดแผนปฏิบัติการ ปีงบประมาณ ๒๕๖๘ ณ สิ้นไตรมาส ๒

| การประเมินตัวชี้วัดแผนปฏิบัติการ | ปี ๒๕๖๘ | | |
|---|-----------|------------|--------------|
| | จำนวน | ร้อยละ | >๗๖% |
| ๑) ตัวชี้วัดที่มีผลการดำเนินงานที่เป็นไปตามเป้าหมายที่กำหนด | ๑๗ | ๒๖.๙๘ | ๑๘ ตัวชี้วัด |
| ๒) ตัวชี้วัดที่มีผลการดำเนินงาน ร้อยละ ๗๖-๙๙ เมื่อเทียบกับแผน | ๑ | ๑.๕๙ | (สะสมร้อยละ |
| ๓) ตัวชี้วัดที่มีผลการดำเนินงาน ต่ำกว่าร้อยละ ๗๕ เมื่อเทียบกับแผน | ๗ | ๑๑.๑๑ | ๒๘.๕๗) |
| ๔) ตัวชี้วัดที่ยังไม่มีผลการดำเนินงานและยังไม่สิ้นสุดการดำเนินงาน | ๓๘ | ๖๐.๓๒ | |
| รวมทั้งหมด | ๖๓ | ๑๐๐ | |

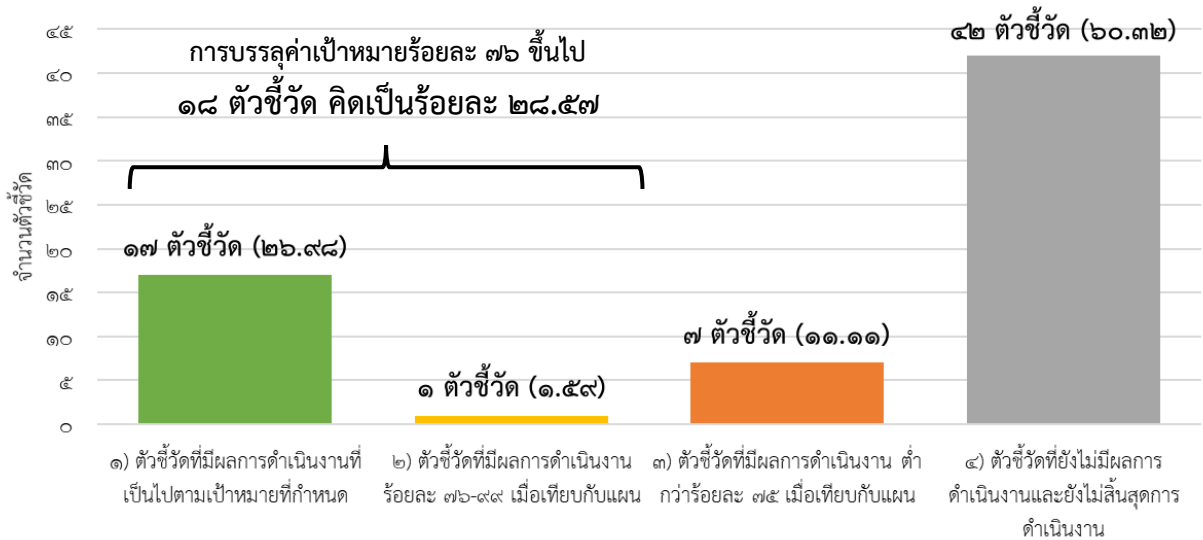

แผนภูมิเปรียบเทียบตัวชี้วัดระดับแผนปฏิบัติการที่ดำเนินงานปีงบประมาณ ๒๕๖๘ ณ สิ้นไตรมาส ๒

โดยมี...

โดยมีผลการดำเนินงานตามตัวชี้วัดภายใต้วัตถุประสงค์เชิงกลยุทธ์ ดังนี้
 ตารางสรุปผลการดำเนินงานจำแนกตามตัวชี้วัดเป้าประสงค์ และตัวชี้วัดแผนปฏิบัติการ

| วัตถุประสงค์เชิงกลยุทธ์ | ร้อยละเฉลี่ยความสำเร็จ การดำเนินงานเมื่อเทียบกับค่าเป้าหมาย | | ร้อยละเฉลี่ย ความสำเร็จ การดำเนินงาน (๑+๒)/๒*๑๐๐ |
|--|--|-------------------------------|---|
| | ตัวชี้วัดเป้าประสงค์ (๑) | ตัวชี้วัดแผนปฏิบัติการ (๒) | |
| SO๑ ปฏิรูประบบ | ๗๕.๖๙ | ๗๖.๘๑ | ๗๖.๒๕ |
| SO๒ ปรับโครงสร้างศูนย์กลางความเป็นเลิศ | ๕๘.๑๕ | ๘๒.๐๖ | ๗๐.๑๐ |
| SO๓ สร้างองค์กรที่ว่องไว | ๘๒.๖๘ | ๙๙.๕๔ | ๙๑.๑๑ |
| SO๔ เสริมสร้างความผูกพันและสมรรถนะของบุคลากร | ๘.๕๕ | ๑๐๐ | ๕๔.๒๘ |
| SO๕ พัฒนาความยั่งยืน | ๘๑.๕๐ | ๕๓.๕๗ | ๖๗.๕๓ |
| ร้อยละเฉลี่ยทั้งหมด | ๖๑.๓๑ | ๘๒.๔๐ | ๗๑.๘๕ |

● ระดับเป้าประสงค์ ● ระดับแผนปฏิบัติการ

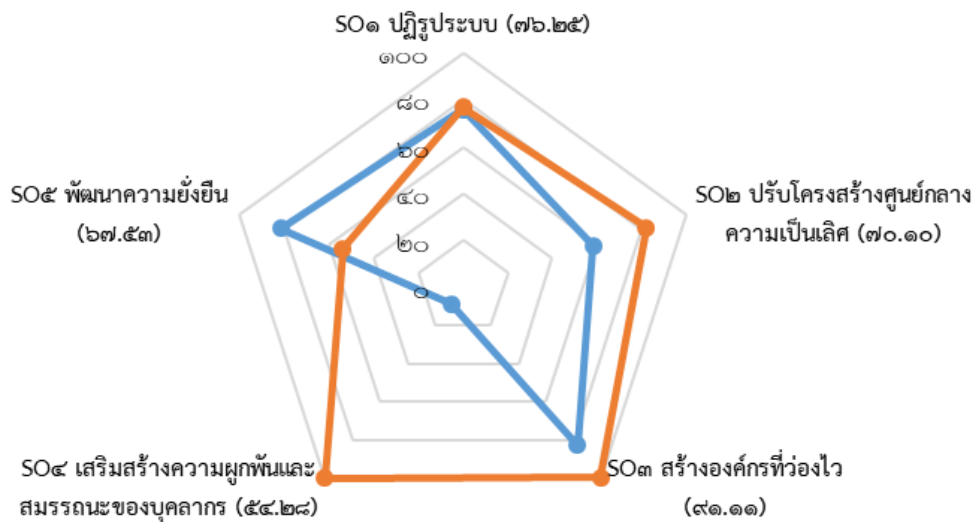

แผนภูมิแสดงร้อยละการบรรลุค่าเป้าหมายตัวชี้วัดเป้าประสงค์ ตัวชี้วัดแผนปฏิบัติการ
 ในการดำเนินงานตามแผนฯ ณ สิ้นไตรมาส ๒

**รายงานผลการดำเนินงานตามแผนยุทธศาสตร์มหาวิทยาลัย
ประจำปีงบประมาณ ๒๕๖๘ ณ สิ้นไตรมาส ๒**

วัตถุประสงค์เชิงกลยุทธ์ที่ ๑ ปฏิรูประบบ

ตารางสรุปผลตัวชี้วัด

| ประเภทตัวชี้วัด | จำนวนตัวชี้วัด | ร้อยละความสำเร็จการดำเนินงาน |
|-------------------------------------|----------------|------------------------------|
| ๑) ตัวชี้วัดวัตถุประสงค์เชิงกลยุทธ์ | ๘ | ๗๕.๖๙ |
| ๒) ตัวชี้วัดแผนปฏิบัติการ | ๑๘ | ๗๖.๘๑ |
| รวมทั้งหมด | ๒๖ | ๗๖.๒๕ |

หมายเหตุ: คิดเฉพาะตัวชี้วัดที่มีผลการดำเนินงานเท่านั้น

ตัวชี้วัดระดับเป้าประสงค์เชิงกลยุทธ์

| ชื่อตัวชี้วัด | เป้าหมาย | ผลการดำเนินงาน | ร้อยละความสำเร็จ |
|---|-----------|----------------|----------------------|
| ๑. ต้นทุนผลผลิตของมหาวิทยาลัยที่ลดลง | ๑ ล้านบาท | - | อยู่ระหว่างดำเนินงาน |
| ๒. ร้อยละบัณฑิตปริญญาตรี ที่ได้งานทำในองค์กรขนาดใหญ่หรือต่างชาติ | ๒๐ | ๒๖.๕๗ | ๑๓๒.๘๕ |
| ๓. ร้อยละของบัณฑิตที่มีเงินเดือนเกินเกณฑ์อัตรามาตรฐานระดับปริญญาตรี | ๔๐ | ๓๑.๐๕ | ๗๗.๖๓ |
| ๔. ร้อยละของบทความวิทยานิพนธ์ที่ได้รับการตีพิมพ์ในระดับนานาชาติ (Scopus Q๑-Q๒) ต่อจำนวนวิทยานิพนธ์ทั้งหมด | ๑๒ | ๑๒.๙๖ | ๑๐๘.๐๐ |
| ๕. ร้อยละจำนวนบทความวิจัยในฐาน SCOPUS ที่เป็น Q๑-Q๒ ต่อบทความวิจัยในระดับนานาชาติทั้งหมด | ๘๐ | ๓๗.๗๙ | ๔๗.๒๔ |
| ๖. ร้อยละของผลงานวิจัยที่ต่อยอดเป็นนวัตกรรมเพื่อเพิ่มมูลค่าหรือพัฒนาคุณภาพชีวิต | ๓๑.๒๕ | ๔๕ | ๑๔๔.๐๐ |
| ๗. รายได้จากทรัพย์สินทางปัญญา งานวิจัยหรือนวัตกรรมที่นำไปใช้ประโยชน์เชิงพาณิชย์ | ๑ ล้านบาท | ๐.๒๙๒๗ | ๒๙.๒๗ |
| ๘. ผลตอบแทนจากการลงทุน (SROI) จากกิจกรรมต่างๆ ที่ทำร่วมกับพันธมิตร/คู่ความร่วมมือ | ๑.๒๕ | - | อยู่ระหว่างดำเนินงาน |

ตัวชี้วัดระดับแผนปฏิบัติการ

| ชื่อตัวชี้วัด | เป้าหมาย | ผลการดำเนินงาน | ร้อยละความสำเร็จ |
|--|-----------|----------------|----------------------|
| ๑. ผลประเมินการปรับโครงสร้างองค์กรของผู้บริหารและบุคลากรที่เกี่ยวข้องต่อการปรับโครงสร้างองค์กร | ๔ | - | อยู่ระหว่างดำเนินงาน |
| ๒. ร้อยละของหลักสูตรสหกิจศึกษา/CWIE เมื่อเทียบกับหลักสูตรทั้งหมด | ๗๕ | ๔๒.๖๘ | ๕๖.๙๑ |
| ๓. ร้อยละของนักศึกษาชั้นปีสุดท้ายที่มีทักษะภาษาอังกฤษตั้งแต่ระดับ B๑ ขึ้นไป | ๑๕ | ๑๕.๐๑ | ๑๐๐.๐๗ |
| ๔. จำนวนนักศึกษาใหม่ชาวต่างชาติทุกระดับ | ๒๕ | ๒๖ | ๑๐๔.๐๐ |
| ๕. ร้อยละของนักศึกษาระดับบัณฑิตศึกษาที่มีผลงานวิทยานิพนธ์ที่ตีพิมพ์ในฐานข้อมูลนานาชาติต่อนักศึกษาระดับบัณฑิตศึกษาที่สำเร็จการศึกษาในปีนั้น | ๑๐ | ๑.๐๖ | ๑๐.๖๐ |
| ๖. ร้อยละของนักศึกษาระดับบัณฑิตศึกษาที่เพิ่มขึ้นเมื่อเทียบกับปีที่ผ่านมา | ๒๕ | ๐ | อยู่ระหว่างดำเนินงาน |
| ๗. ร้อยละผลงานวิจัยที่ตีพิมพ์ในฐาน SCOPUS ต่อผลงานวิจัยที่ตีพิมพ์ทั้งหมด | ๗๕ | ๗๐ | ๙๓.๓๓ |
| ๘. ร้อยละผลงานวิจัยที่มุ่งเป้าตอบโจทย์ปัญหาที่สามารถนำไปสร้างนวัตกรรมต่อผลงานวิจัยทั้งหมด | ๒๐ | - | อยู่ระหว่างดำเนินงาน |
| ๙. ร้อยละของผลงานวิจัยที่สามารถพัฒนาไปสู่ระดับ TRL (๔-๕) (TRL Technology Readiness Level) | ๓๕ | ๖๘.๗๕ | ๑๙๖.๔๓ |
| ๑๐. ร้อยละงานวิจัย/นวัตกรรมที่เกิดจากความร่วมมือกับองค์กรหน่วยงาน สถาบัน ทั้งในประเทศ/ต่างประเทศ | ๓๐ | - | อยู่ระหว่างดำเนินงาน |
| ๑๑. จำนวนผลงานวิจัยที่ตีพิมพ์ร่วมกับคู่ความร่วมมือหรือพันธมิตรที่กำหนด | ๒ | - | อยู่ระหว่างดำเนินงาน |
| ๑๒. จำนวนผลงานบริการวิชาการที่ร่วมกับคู่ความร่วมมือหรือพันธมิตรที่กำหนด | ๑ | - | อยู่ระหว่างดำเนินงาน |
| ๑๓. จำนวนหลักสูตรระยะยาวหรือระยะสั้นที่ร่วมพัฒนากับคู่ความร่วมมือหรือพันธมิตรที่กำหนด | ๑ | - | อยู่ระหว่างดำเนินงาน |
| ๑๔. งบประมาณจากแหล่งทุนภายนอกเพื่อพัฒนาเศรษฐกิจสร้างสรรค์ | ๒ ล้านบาท | - | อยู่ระหว่างดำเนินงาน |

| ชื่อตัวชี้วัด | เป้าหมาย | ผลการดำเนินงาน | ร้อยละความสำเร็จ |
|---|----------|----------------|----------------------|
| ๑๕. รายได้ที่เพิ่มขึ้นเฉลี่ยต่อเดือนของครัวเรือนในชุมชนเป้าหมาย (บาท) | ๔,๕๐๐ | - | อยู่ระหว่างดำเนินงาน |
| ๑๖. ร้อยละของประชากรในชุมชนเป้าหมายที่เป็นกลุ่มโรคไม่ติดต่อเรื้อรัง (NCDs) ที่มีสถานะที่ควบคุมได้ | ๘๐ | - | อยู่ระหว่างดำเนินงาน |
| ๑๗. จำนวนชุมชนเป้าหมายที่มีการจัดการสิ่งแวดล้อมตามมาตรฐาน | ๕ | - | อยู่ระหว่างดำเนินงาน |
| ๑๘. จำนวนการออกแบบที่อยู่อาศัยและการนำไปใช้สำหรับกลุ่มเปราะบาง | ๔ | - | อยู่ระหว่างดำเนินงาน |

วัตถุประสงค์เชิงกลยุทธ์ที่ ๒ ปรับโครงสร้างศูนย์กลางความเป็นเลิศ

ตารางสรุปผลตัวชี้วัด

| ประเภทตัวชี้วัด | จำนวนตัวชี้วัด | ร้อยละความสำเร็จการดำเนินงาน |
|-------------------------------------|----------------|------------------------------|
| ๑) ตัวชี้วัดวัตถุประสงค์เชิงกลยุทธ์ | ๖ | ๕๘.๑๕ |
| ๒) ตัวชี้วัดแผนปฏิบัติการ | ๒๓ | ๘๒.๐๖ |
| รวมทั้งหมด | ๒๙ | ๗๐.๑๐ |

หมายเหตุ: คิดเฉพาะตัวชี้วัดที่มีผลการดำเนินงานเท่านั้น

ตัวชี้วัดระดับเป้าประสงค์เชิงกลยุทธ์

| ชื่อตัวชี้วัด | เป้าหมาย | ผลการดำเนินงาน | ร้อยละความสำเร็จ |
|---|------------|----------------|----------------------|
| ๑. รายได้สุทธิจากศูนย์กลางการศึกษาวិทยาศาสตร์การแพทย์ | ๑,๒๐๐,๐๐๐ | - | อยู่ระหว่างดำเนินงาน |
| ๒. รายได้สุทธิจากศูนย์กลางการศึกษานวัตกรรมวิทยาศาสตร์และเทคโนโลยี | ๑๐,๕๐๕,๐๐๐ | ๖,๑๐๘,๔๓๐ | ๕๘.๑๕ |
| ๓. รายได้สุทธิจากศูนย์กลางการศึกษาเอเชียศึกษา | ๑,๔๐๐,๐๐๐ | - | อยู่ระหว่างดำเนินงาน |
| ๔. รายได้สุทธิจากศูนย์ UBU Academy และการศึกษาตลอดชีวิต | ๕,๒๐๐,๐๐๐ | - | อยู่ระหว่างดำเนินงาน |
| ๕. มูลค่าทางเศรษฐกิจของศิลปวัฒนธรรมที่ได้รับการต่อยอดสร้างมูลค่า | ๕๐๐,๐๐๐ | - | อยู่ระหว่างดำเนินงาน |
| ๖. รายได้สุทธิจาก UBU Science Park อุทยานวิทยาศาสตร์ | ๓,๓๐๐,๐๐๐ | - | อยู่ระหว่างดำเนินงาน |

ตัวชี้วัดระดับแผนปฏิบัติการ

| ชื่อตัวชี้วัด | เป้าหมาย | ผลการดำเนินงาน | ร้อยละความสำเร็จ |
|---|-----------|----------------|----------------------|
| ๑. รายได้จากผู้รับบริการศูนย์ความเป็นเลิศด้านผู้สูงอายุ | ๑๐๐,๐๐๐ | - | อยู่ระหว่างดำเนินงาน |
| ๒. งบประมาณสนับสนุนงานวิจัย/บริการวิชาการที่ได้รับจากแหล่งทุนภายนอกศูนย์ความเป็นเลิศด้านผู้สูงอายุ | ๕๐๐,๐๐๐ | - | อยู่ระหว่างดำเนินงาน |
| ๓. รายได้จากผู้รับบริการศูนย์ความเป็นเลิศด้านเด็กและวัยรุ่น | ๑๐๐,๐๐๐ | - | อยู่ระหว่างดำเนินงาน |
| ๔. งบประมาณสนับสนุนงานวิจัย/บริการวิชาการที่ได้รับจากแหล่งทุนภายนอกศูนย์ความเป็นเลิศด้านเด็กและวัยรุ่น | ๕๐๐,๐๐๐ | - | อยู่ระหว่างดำเนินงาน |
| ๕. รายได้จากผู้รับบริการศูนย์เกษตรอัจฉริยะ/เกษตรแม่นยำ | ๕๐๕,๐๐๐ | - | อยู่ระหว่างดำเนินงาน |
| ๖. งบประมาณสนับสนุนงานวิจัย/บริการวิชาการที่ได้รับจากแหล่งทุนภายนอกศูนย์เกษตรอัจฉริยะ/เกษตรแม่นยำ | ๖,๔๐๐,๐๐๐ | - | อยู่ระหว่างดำเนินงาน |
| ๗. รายได้จากผู้รับบริการศูนย์นวัตกรรมด้านการเกษตรและอาหารฟังก์ชัน (อาหารผู้สูงวัย) | ๓๐๐,๐๐๐ | - | อยู่ระหว่างดำเนินงาน |
| ๘. งบประมาณสนับสนุนงานวิจัย/บริการวิชาการที่ได้รับจากแหล่งทุนภายนอกศูนย์นวัตกรรมด้านการเกษตรและอาหารฟังก์ชัน (อาหารผู้สูงวัย) | ๘๐๐,๐๐๐ | - | อยู่ระหว่างดำเนินงาน |
| ๙. งบประมาณสนับสนุนงานวิจัย/บริการวิชาการที่ได้รับจากแหล่งทุนภายนอกศูนย์คาร์บอนเครดิตและการเปลี่ยนแปลงสภาพภูมิอากาศ | ๕๐๐,๐๐๐ | ๑,๐๐๐,๐๐๐ | ๒๐๐.๐๐ |
| ๑๐. รายได้จากผู้รับบริการศูนย์เชี่ยวชาญด้านโลจิสติกส์ | ๒๐๐,๐๐๐ | - | อยู่ระหว่างดำเนินงาน |
| ๑๑. งบประมาณสนับสนุนงานวิจัย/บริการวิชาการที่ได้รับจากแหล่งทุนภายนอกศูนย์เชี่ยวชาญด้านโลจิสติกส์ | ๕๐๐,๐๐๐ | ๑,๒๐๑,๐๐๐ | ๒๔๐.๒๐ |
| ๑๒. งบประมาณสนับสนุนงานวิจัย/บริการวิชาการที่ได้รับจากแหล่งทุนภายนอกศูนย์นวัตกรรมเทคโนโลยีพลังงาน | ๔,๐๐๐,๐๐๐ | ๔,๒๐๙,๙๘๐ | ๑๐๕.๒๕ |
| ๑๓. รายได้จากผู้รับบริการศูนย์เชี่ยวชาญด้านการพัฒนาผลิตภัณฑ์สุขภาพ | ๕๐,๐๐๐ | ๘๙๘,๔๕๐ | ๑,๗๙๖.๙๐ |
| ๑๔. งบประมาณสนับสนุนงานวิจัย/บริการวิชาการที่ได้รับจากแหล่งทุนภายนอกศูนย์เชี่ยวชาญด้านการพัฒนาผลิตภัณฑ์สุขภาพ | ๑,๐๐๐,๐๐๐ | - | อยู่ระหว่างดำเนินงาน |
| ๑๕. รายได้จากผู้รับบริการศูนย์ศึกษาอินเดีย | ๔๐๐,๐๐๐ | - | อยู่ระหว่างดำเนินงาน |
| ๑๖. งบประมาณสนับสนุนงานวิจัย/บริการวิชาการที่ได้รับจากแหล่งทุนภายนอกศูนย์ศึกษาอินเดีย | ๑,๐๐๐,๐๐๐ | - | อยู่ระหว่างดำเนินงาน |
| ๑๗. จำนวนหลักสูตรระยะสั้นที่รองรับการศึกษาทุกช่วงวัย | ๓๐ | ๓๒ | ๑๐๖.๖๗ |
| ๑๘. จำนวนโรงเรียนที่รับบริการทางการศึกษา | ๑๐ | ๑๖๔ | ๑,๖๔๐.๐๐ |

| ชื่อตัวชี้วัด | เป้าหมาย | ผลการดำเนินงาน | ร้อยละความสำเร็จ |
|--|----------|----------------|------------------|
| ๑๙. จำนวนชุมชน/ผู้ประกอบการที่มีทุนทางวัฒนธรรมได้รับการต่อยอดสร้างมูลค่า (นับสะสม) | ๒๐ | ๕ | ๒๕.๐๐ |
| ๒๐. จำนวนผลิตภัณฑ์หรือบริการที่พัฒนาจากศิลปวัฒนธรรม (นับจำนวนต่อปี) | ๒๐ | ๑๑ | ๕๕.๐๐ |
| ๒๑. จำนวน Tech Startup (นับสะสม) | ๑๐ | ๐ | ๐.๐๐ |
| ๒๒. จำนวน Spin off (นับสะสม) | ๑๕ | ๐ | ๐.๐๐ |
| ๒๓. ร้อยละของผู้ประกอบการที่เข้ารับบริการมีรายได้เพิ่มขึ้นไม่น้อยกว่าร้อยละ ๑๐ | ๒๕ | ๑๔.๖๓ | ๕๘.๕๒ |

วัตถุประสงค์เชิงกลยุทธ์ที่ ๓ สร้างองค์กรที่ว่องไว

ตารางสรุปผลตัวชี้วัด

| ประเภทตัวชี้วัด | จำนวนตัวชี้วัด | ร้อยละความสำเร็จการดำเนินงาน |
|-------------------------------------|----------------|------------------------------|
| ๑) ตัวชี้วัดวัตถุประสงค์เชิงกลยุทธ์ | ๒ | ๘๒.๖๘ |
| ๒) ตัวชี้วัดแผนปฏิบัติการ | ๘ | ๙๙.๕๔ |
| รวมทั้งหมด | ๑๐ | ๙๑.๑๑ |

หมายเหตุ: คิดเฉพาะตัวชี้วัดที่มีผลการดำเนินงานเท่านั้น

ตัวชี้วัดระดับเป้าประสงค์เชิงกลยุทธ์

| ชื่อตัวชี้วัด | เป้าหมาย | ผลการดำเนินงาน | ร้อยละความสำเร็จ |
|---|----------|----------------|----------------------|
| ๑. ผลประเมินความคล่องตัวขององค์กร | ๗๐ | - | อยู่ระหว่างดำเนินงาน |
| ๒. ร้อยละของต้นทุนโดยรวมที่ลดลงจากการนำระบบ Digital platform ที่ได้รับการพัฒนามาใช้ | ๖๕ | ๕๓.๗๔ | ๘๒.๖๘ |

ตัวชี้วัดระดับแผนปฏิบัติการ

| ชื่อตัวชี้วัด | เป้าหมาย | ผลการดำเนินงาน | ร้อยละความสำเร็จ |
|---|----------|----------------|----------------------|
| ๑. ร้อยละความพึงพอใจของผู้บริหาร บุคลากรที่เกี่ยวข้องและผู้มีส่วนได้ส่วนเสียต่อการปรับเปลี่ยนมหาวิทยาลัยสู่มหาวิทยาลัยในกำกับของรัฐ | ๗๐ | - | อยู่ระหว่างดำเนินงาน |
| ๒. ร้อยละกระบวนการทำงานที่พัฒนาให้เป็น Digital platform | ๙๐ | ๘๗.๕ | ๙๗.๒๒ |
| ๓. ร้อยละความสำเร็จการดำเนินงานตามแผนพัฒนาสถาปัตยกรรมองค์กร (EA) | ๗๐ | ๗๕ | ๑๐๗.๑๔ |
| ๔. ร้อยละของรายวิชาที่นำ AI มาใช้ในการเรียนการสอน/การวัดและประเมินผล | ๓๐ | - | อยู่ระหว่างดำเนินงาน |

| ชื่อตัวชี้วัด | เป้าหมาย | ผลการดำเนินงาน | ร้อยละความสำเร็จ |
|--|----------|----------------|----------------------|
| ๕. ระดับการนำ AI มาใช้ในการวิเคราะห์ข้อมูล การบริหารและการตัดสินใจของผู้บริหารและบุคลากร (สายสนับสนุน) | ๑ | ๑ | ๑๐๐.๐๐ |
| ๖. ระดับการนำ AI มาใช้ในการศึกษาของอาจารย์ | ๑ | ๑ | ๑๐๐.๐๐ |
| ๗. ระดับการนำ AI มาใช้ในการศึกษาของนักศึกษา | ๑ | ๑ | ๑๐๐.๐๐ |
| ๘. ผลการรับรองมาตรฐาน ISO ๒๗๐๐๑ | ผ่าน | - | อยู่ระหว่างดำเนินงาน |
| ๙. ผลการรับรองมาตรฐาน ISO ๓๘๕๐๐ | ผ่าน | - | อยู่ระหว่างดำเนินงาน |
| ๑๐. ร้อยละความพึงพอใจต่อการใช้งาน Digital library และ Personalized library | ๘๕ | ๘๙.๓ | ๑๐๕.๐๖ |

วัตถุประสงค์เชิงกลยุทธ์ที่ ๔ เสริมสร้างความผูกพันและสมรรถนะของบุคลากร

ตารางสรุปผลตัวชี้วัด

| ประเภทตัวชี้วัด | จำนวนตัวชี้วัด | ร้อยละความสำเร็จการดำเนินงาน |
|-------------------------------------|----------------|------------------------------|
| ๑) ตัวชี้วัดวัตถุประสงค์เชิงกลยุทธ์ | ๑ | ๘.๕๕ |
| ๒) ตัวชี้วัดแผนปฏิบัติการ | ๑ | ๑๐๐ |
| รวมทั้งหมด | ๒ | ๕๔.๒๘ |

หมายเหตุ: คิดเฉพาะตัวชี้วัดที่มีผลการดำเนินงานเท่านั้น

ตัวชี้วัดระดับเป้าประสงค์เชิงกลยุทธ์

| ชื่อตัวชี้วัด | เป้าหมาย | ผลการดำเนินงาน | ร้อยละความสำเร็จ |
|--|----------|----------------|------------------|
| ๑. รายได้ทั้งหมดต่อจำนวนบุคลากรทั้งหมด (Productivity per Head) | ๕๕๐,๐๐๐ | ๔๗,๐๓๗ | ๘.๕๕ |

ตัวชี้วัดระดับแผนปฏิบัติการ

| ชื่อตัวชี้วัด | เป้าหมาย | ผลการดำเนินงาน | ร้อยละความสำเร็จ |
|------------------------------|----------|----------------|------------------|
| ๑. ระดับความผูกพันของบุคลากร | ๔.๓ | ๔.๔๘ | ๑๐๔.๑๙ |

วัตถุประสงค์เชิงกลยุทธ์ที่ ๕ พัฒนาความยั่งยืน

ตารางสรุปผลตัวชี้วัด

| ประเภทตัวชี้วัด | จำนวนตัวชี้วัด | ร้อยละความสำเร็จการดำเนินงาน |
|-------------------------------------|----------------|------------------------------|
| ๑) ตัวชี้วัดวัตถุประสงค์เชิงกลยุทธ์ | ๖ | ๘๑.๔๙ |
| ๒) ตัวชี้วัดแผนปฏิบัติการ | ๙ | ๕๓.๕๗ |
| รวมทั้งหมด | ๑๕ | ๖๗.๕๓ |

หมายเหตุ: คิดเฉพาะตัวชี้วัดที่มีผลการดำเนินงานเท่านั้น

ตัวชี้วัดระดับเป้าประสงค์เชิงกลยุทธ์

| ชื่อตัวชี้วัด | เป้าหมาย | ผลการดำเนินงาน | ร้อยละความสำเร็จ |
|--|------------|----------------|----------------------|
| ๑. รายได้สุทธิจากการบริหารจัดการของหน่วยการตลาดเชิงรุก | ๖ ล้านบาท | - | อยู่ระหว่างดำเนินงาน |
| ๒. รายได้สุทธิของสำนักบริหารทรัพย์สิน (ไม่รวมค่าเสื่อมราคา) | ๑๔ ล้านบาท | - | อยู่ระหว่างดำเนินงาน |
| ๓. รายได้สุทธิจากการพัฒนาพื้นที่ทางการเกษตร (ไม่รวมค่าเสื่อมราคา) | ๑ ล้านบาท | - | อยู่ระหว่างดำเนินงาน |
| ๔. อัตราผลตอบแทนจากการลงทุนทางการเงินของมหาวิทยาลัยที่เพิ่มขึ้นเมื่อเทียบกับปีที่ผ่านมา (ร้อยละ) | ๑๐ | - | อยู่ระหว่างดำเนินงาน |
| ๕. ร้อยละความเชื่อมั่นของผู้มีส่วนได้ส่วนเสียทั้งภายในและภายนอกองค์กร | ๘๐ | ๘๑.๐๗ | ๑๐๑.๓๔ |
| ๖. คะแนน UI Green Metric | ๗,๗๐๐ | ๔,๘๕๐ | ๖๒.๘๙ |

ตัวชี้วัดระดับแผนปฏิบัติการ

| ชื่อตัวชี้วัด | เป้าหมาย | ผลการดำเนินงาน | ร้อยละความสำเร็จ |
|--|------------|----------------|----------------------|
| ๑. รายได้จากผู้เช่าใช้พื้นที่ของมหาวิทยาลัย | ๑๐ ล้านบาท | ๔๒๑,๓๖๐ | ๔.๒๑ |
| ๒. รายได้จากนักศึกษาที่เข้าพักในหอพักนักศึกษามหาวิทยาลัย | ๒๒ ล้านบาท | - | อยู่ระหว่างดำเนินงาน |
| ๓. รายได้จากพัฒนาพื้นที่การเกษตร | ๒ ล้านบาท | - | อยู่ระหว่างดำเนินงาน |
| ๔. จำนวนผลตอบแทนจากการลงทุนทางการเงินของมหาวิทยาลัย | ๓๐ ล้านบาท | - | อยู่ระหว่างดำเนินงาน |
| ๕. ร้อยละความพึงพอใจต่อการสื่อสารองค์กรของผู้บริหารระดับสูง (บุคลากร/นักศึกษา) | ๘๐ | - | อยู่ระหว่างดำเนินงาน |
| ๖. ร้อยละของพลังงานทดแทนที่ผลิตได้เทียบกับพลังงานไฟฟ้าที่ใช้ต่อปี | ๒ | ๑.๑๓ | ๕๖.๕๐ |
| ๗. ร้อยละปริมาณขยะที่นำไปฝังกลบนอกมหาวิทยาลัยโดยเทศบาลวารินชำราบ (เทียบกับปี ๖๗) | ๘๐ | ๑๐๐ | ๑๒๕.๐๐ |
| ๘. ร้อยละการลดลงของ Carbon Footprint (ตัน/CO๒e) (เทียบกับปี ๒๕๖๗) | ๕ | - | อยู่ระหว่างดำเนินงาน |

จากการติดตามผลการดำเนินงาน ณ สิ้นไตรมาส ๒ กับหน่วยงานที่รับผิดชอบข้อมูลพื้นฐาน (CDS)/- ข้อมูลตัวชี้วัดของมหาวิทยาลัย พบว่า การดำเนินงานตามแผนฯ ณ สิ้นไตรมาส ๒ ของมหาวิทยาลัยยังไม่บรรลุผลการดำเนินงาน และยังอยู่ระหว่างการดำเนินงานจึงไม่สามารถสรุปผลการดำเนินงานได้ในบางตัวชี้วัด ซึ่งอาจจะมีผลกระทบต่อภาพรวมของการบรรลุเป้าหมายเชิงกลยุทธ์ของมหาวิทยาลัยในไตรมาสที่ ๓ และ ๔ ได้

ดังนั้น เพื่อให้มหาวิทยาลัยสามารถบรรลุเป้าหมายที่กำหนดไว้ในไตรมาส ๓ และ ๔ จึงขอให้หน่วยงานที่รับผิดชอบข้อมูลพื้นฐาน/ตัวชี้วัดของมหาวิทยาลัย เร่งดำเนินงานในส่วนที่เกี่ยวข้อง และรายงานผลการดำเนินงานในระบบสารสนเทศของมหาวิทยาลัย (UBU-IPMS) ให้ครบถ้วน ถูกต้อง พร้อมแนบเอกสารประกอบการ

รายงาน...

รายงานผลการดำเนินงาน เพื่อออกแบบงานจักได้นำข้อมูลมาวิเคราะห์ผลการดำเนินงาน และให้นำมาประกอบการ ทบทวนแผนกลยุทธ์ของมหาวิทยาลัยให้เท่าทันต่อสถานการณ์ต่อไป

จึงเสนอที่ประชุมสภามหาวิทยาลัยเพื่อพิจารณา ให้ความเห็นชอบและให้ข้อเสนอแนะต่อรายงาน ผลการดำเนินงานตามตัวชี้วัดแผนกลยุทธ์มหาวิทยาลัย แผนปฏิบัติการประจำปี ประจำปีงบประมาณ พ.ศ. ๒๕๖๘ ณ สิ้นไตรมาสที่ ๒

ที่ประชุมมีข้อเสนอแนะเพิ่มเติม ดังนี้

- มอชมหาวิทยาลัยดำเนินการเร่งรัดคณะ สำนัก และหน่วยงาน ผู้รับผิดชอบตัวชี้วัดของ วัตถุประสงค์เชิงกลยุทธ์ที่ยังไม่มีผลการดำเนินงาน จำนวน ๑๓ ตัวชี้วัด โดยเฉพาะวัตถุประสงค์เชิงกลยุทธ์ที่ ๔ เสริมสร้างความผูกพันและสมรรถนะของบุคลากร ที่มีร้อยละเฉลี่ยความสำเร็จการดำเนินงานน้อยที่สุด ดังนั้น จึงควรเร่งดำเนินการและปรับปรุงผลการดำเนินงานในช่วงระยะเวลาที่เหลือของปีงบประมาณ พ.ศ. ๒๕๖๘ เพื่อให้ บรรลุเป้าหมายตัวชี้วัดที่กำหนด

มติที่ประชุม เห็นชอบรายงานผลการดำเนินงานตามตัวชี้วัดแผนกลยุทธ์ มหาวิทยาลัย แผนปฏิบัติการประจำปี ประจำปีงบประมาณ พ.ศ. ๒๕๖๘ ณ สิ้นไตรมาสที่ ๒ และมอบ มหาวิทยาลัยดำเนินการตามข้อเสนอแนะเพิ่มเติมของคณะกรรมการสภามหาวิทยาลัยต่อไป

๔.๑.๒.๓ แผนกลยุทธ์มหาวิทยาลัยอุบลราชธานี ระยะ ๕ ปี

พ.ศ. ๒๕๖๘ - ๒๕๗๒ (ปรับปรุง พ.ศ. ๒๕๖๘)

ผู้อำนวยการกองแผนงาน นำเสนอที่ประชุมเพื่อพิจารณา ตามที่ กองแผนงานได้ประกาศใช้แผนกลยุทธ์มหาวิทยาลัยอุบลราชธานี ระยะ ๕ ปี พ.ศ. ๒๕๖๘ - ๒๕๗๒ โดยผ่านความเห็นชอบจากสภามหาวิทยาลัยในการประชุม ครั้งที่ ๑๐/๒๕๖๗ เมื่อวันที่ ๒๖ ตุลาคม ๒๕๖๗ กับทุกหน่วยงาน ภายในมหาวิทยาลัย เพื่อใช้ในการดำเนินงานในการขับเคลื่อนแผนฯ ให้บรรลุวิสัยทัศน์ที่กำหนดไว้

ซึ่งจากการดำเนินงานจนถึงปัจจุบัน ประกอบกับการการเปลี่ยนแปลงทางด้านสังคม เศรษฐกิจ และเทคโนโลยีใหม่ ๆ รวมไปถึงการเข้าร่วมเกณฑ์คุณภาพการศึกษาเพื่อการดำเนินการที่เป็นเลิศ (Education Criteria for Performance Excellence: EdPEX) ของสำนักงานปลัดกระทรวงการอุดมศึกษา วิทยาศาสตร์ วิจัย และนวัตกรรม (สป.อว.) ทำให้มหาวิทยาลัยต้องมีการปรับทบทวนแผนการดำเนินงาน/ แผนกลยุทธ์ของ มหาวิทยาลัยในปีงบประมาณ พ.ศ. ๒๕๖๙ เพื่อให้มีความสอดคล้องการเกณฑ์การประเมิน และสถานการณ์ในปัจจุบันที่มีการเปลี่ยนแปลงไป

ดังนั้น กองแผนงานจึงได้จัดประชุมร่วมกับผู้ทรงคุณวุฒิ เพื่อวิเคราะห์/ปรับปรุงแผนกลยุทธ์ มหาวิทยาลัยอุบลราชธานี ให้สอดคล้องกับการเปลี่ยนแปลงต่าง ๆ และผลการดำเนินงานที่สำคัญของมหาวิทยาลัย ซึ่ง ในปีงบประมาณ พ.ศ. ๒๕๖๘ มหาวิทยาลัยได้บรรลุตัวชี้วัดวิสัยทัศน์แล้วในการจัดอันดับมหาวิทยาลัยโดยมี SDG ที่ มุ่งเน้น อยู่ในลำดับ ๑๐๑-๒๐๐ ภายในปี พ.ศ. ๒๕๖๘ (SDG๑, ๒, ๑๑)

SDG๑ ขจัดความยากจน อันดับ ๗ ของประเทศ อันดับ ๑๐๑-๒๐๐ ของโลก

SDG๒ ขจัดความหิวโหย อันดับ ๑๐ ของประเทศ อันดับ ๑๐๑-๒๐๐ ของโลก

SDG๑๑ เมืองและชุมชนยั่งยืน อันดับ ๗ ของประเทศ อันดับ ๑๐๑-๒๐๐ ของโลก

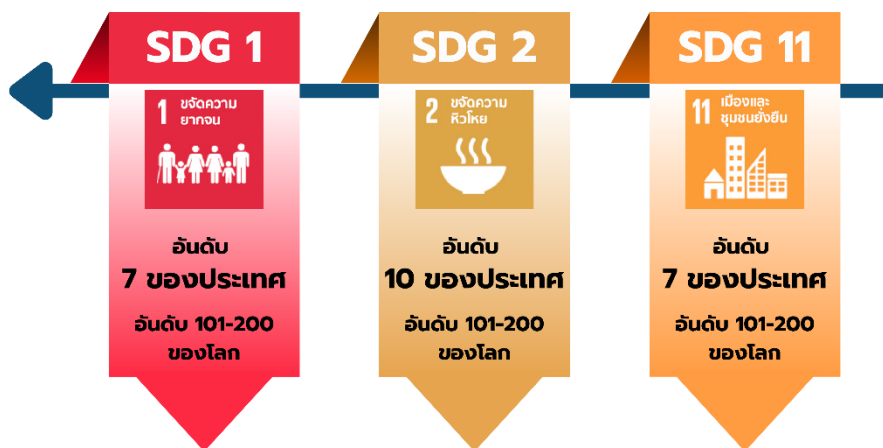

โดยมี (ร่าง) แผนกลยุทธ์มหาวิทยาลัยอุบลราชธานี ระยะ ๕ ปี พ.ศ. ๒๕๖๘ - ๒๕๗๒ (ปรับปรุง พ.ศ. ๒๕๖๘) ดังนี้

๑. วิสัยทัศน์ (VISION)

| |
|--|
| วิสัยทัศน์ (VISION) คงเดิม |
| “มหาวิทยาลัยชั้นนำในอาเซียน ที่ยกระดับคุณภาพชีวิตให้แก่สังคม” (A Leading University In ASEAN Enhancing The Quality Of Life For Society) |

หมายเหตุ: คงเดิม

คำจำกัดความวิสัยทัศน์

| | | |
|-------------|-----|--|
| ชั้นนำ | คือ | มหาวิทยาลัยมีชื่อเสียงและเป็นที่ยอมรับ วัดจากการจัดอันดับของ Time Higher Education Impact Ranking |
| อาเซียน | คือ | ๑๐ ประเทศในกลุ่มอาเซียน ได้แก่ ไทย พม่า มาเลเซีย อินโดนีเซีย ฟิลิปปินส์ สิงคโปร์ เวียดนาม ลาว กัมพูชา และบรูไน |
| ยกระดับ | คือ | มหาวิทยาลัยใช้พันธกิจ ทั้งองค์ความรู้และนวัตกรรมเพื่อพัฒนาคุณภาพชีวิต |
| คุณภาพชีวิต | คือ | คุณภาพด้านเศรษฐกิจ สุขภาวะ การศึกษา และสิ่งแวดล้อมของสังคม |

๒. ตัววัดวิสัยทัศน์

| ตัววัดวิสัยทัศน์ เดิม | ตัววัดวิสัยทัศน์ ใหม่ |
|---|--|
| ๑) University Impact Rankings ของ THE โดยมี SDG ที่มุ่งเน้น อยู่ในลำดับ ๑๐๑-๒๐๐ ภายในปี พ.ศ. ๒๕๖๘ และในลำดับ ๑-๑๐๐ ภายในปี พ.ศ. ๒๕๗๒ (SDGs ที่มุ่งเน้นในปี พ.ศ. ๒๕๖๘ คือ SDG๑, ๒, ๑๑) ๒) ผลกระทบทางเศรษฐกิจและสังคม ที่เกิดจากการถ่ายทอดองค์ความรู้ของมหาวิทยาลัย (SROI) ๓) ร้อยละจำนวนบทความวิจัยในฐาน SCOPUS ที่เป็น Q๑-Q๒ ต่อบทความวิจัยในระดับนานาชาติทั้งหมด | ๑. University Impact Rankings ของ THE โดยมี SDG อยู่ในลำดับ ๑๐๑-๒๐๐ ภายในปี พ.ศ. ๒๕๗๒ ๒. ผลกระทบทางเศรษฐกิจและสังคมที่เกิดจากการถ่ายทอดองค์ความรู้ของมหาวิทยาลัย (SROI) ร้อยละ ๓ ในปี พ.ศ. ๒๕๗๒ |

๓. เป้าหมาย...

๓. เป้าหมายของแผน (GOAL)

| เป้าหมายของแผน (GOAL) <u>คงเดิม</u> |
|--|
| ผลิตผลงานวิจัยแนวหน้าระดับสากล และนวัตกรรม ด้วยบุคลากรสมรรถนะสูง พันธมิตร บนพื้นฐานเทคโนโลยี เพื่อขับเคลื่อนเศรษฐกิจและคุณภาพชีวิต เสริมสร้างความยั่งยืนและความเชื่อมั่นต่อมหาวิทยาลัย |

หมายเหตุ: คงเดิม

๔. สมรรถนะหลัก (Core competencies)

| สมรรถนะหลัก (Core competencies) <u>คงเดิม</u> |
|--|
| ๑) ความรู้ระดับแนวหน้า (Advanced knowledge) ๒) ความรู้ความเชี่ยวชาญ ด้านการเกษตรเพิ่มมูลค่า อาหารและผลิตภัณฑ์สุขภาพ (Value added Agriculture food and Health products) ๓) พันธมิตรร่วมสร้างสรรค์ (Co-creation Partnership) |

หมายเหตุ: คงเดิม

๕. การวางตำแหน่งของมหาวิทยาลัย (Positioning)

| การวางตำแหน่งของมหาวิทยาลัย (Positioning) <u>คงเดิม</u> |
|---|
| มหาวิทยาลัยแห่งการขับเคลื่อนเศรษฐกิจเพื่อคุณภาพชีวิต |

หมายเหตุ: คงเดิม

๖. แผนกลยุทธ์มหาวิทยาลัยอุบลราชธานี

| แผนกลยุทธ์มหาวิทยาลัยอุบลราชธานี (๖๘) <u>เดิม</u> | แผนกลยุทธ์มหาวิทยาลัยอุบลราชธานี (๖๙) <u>ใหม่</u> |
|--|--|
| ๑. ปฏิรูประบบ: Transforming & Reforming ๒. ปรับโครงสร้างศูนย์กลางความเป็นเลิศ: Restructuring ๓. สร้างองค์กรที่ว่องไว: Agility Building ๔. เสริมสร้างความผูกพันและสมรรถนะของบุคลากร: Motivate Engagement and Competency ๕. พัฒนาความยั่งยืน: Sustainability Development | ๑. ปฏิรูปการดำเนินงานในทุกพันธกิจสู่ความเป็นเลิศ: Operational Excellence Transformation (OPEX) ๒. บูรณาการความร่วมมือกับเครือข่ายในการถ่ายทอดองค์ความรู้และเทคโนโลยีเพื่อยกระดับคุณภาพชีวิตและสร้างการพัฒนาอย่างยั่งยืน: Networked Knowledge & Technology Transfer for Sustainability (NET) ๓. การบริหารทรัพยากรมนุษย์เชิงกลยุทธ์เพื่อองค์กรสมรรถนะ: Human Potential & Resource Strategy (HPRS) ๔. การบริหารจัดการที่คล่องตัวเพื่อเพิ่มประสิทธิภาพ/ประสิทธิผลขององค์กร: Agile & Integrated Management System (AIMS) |

๗. (ร่าง) แผนกลยุทธ์มหาวิทยาลัยอุบลราชธานี (ฉบับปรับปรุง พ.ศ. ๒๕๖๘)

| | | | |
|--|---|--|--|
| วัตถุประสงค์เชิงกลยุทธ์ที่ ๑ ปฏิรูปการดำเนินงาน ในทุกพันธกิจสู่ความเป็นเลิศ Operational Excellence Transformation (OPEX) | วัตถุประสงค์เชิงกลยุทธ์ที่ ๒ บูรณาการความร่วมมือกับ เครือข่ายในการถ่ายทอด องค์ความรู้และเทคโนโลยี เพื่อยกระดับคุณภาพชีวิตและ สร้างการพัฒนาอย่างยั่งยืน Networked Knowledge & Technology Transfer for Sustainability (NET) | วัตถุประสงค์เชิงกลยุทธ์ที่ ๓ การบริหารทรัพยากรมนุษย์ เชิงกลยุทธ์เพื่อองค์กรสมรรถนะสูง Human Potential & Resource Strategy (HPRS) | วัตถุประสงค์เชิงกลยุทธ์ที่ ๔ การบริหารจัดการที่คล่องตัว เพื่อเพิ่มประสิทธิภาพ/ ประสิทธิภาพขององค์กร Agile & Integrated Management System (AIMS) |
|--|---|--|--|

| | | | |
|---|--|--|--|
| <p>SG๑-๑ ยกระดับมาตรฐานการจัดการศึกษาเพื่อก่อให้เกิดประสิทธิผลสูงสุดต่อผู้เรียน และส่งเสริมการเรียนรู้ตลอดชีวิต</p> <p>SG๑-๒ ยกระดับงานวิจัย/นวัตกรรม และบริการวิชาการเพื่อตอบโจทย์การพัฒนาประเทศ</p> <p>SG๑-๓ ยกระดับมาตรฐานการให้บริการสุขภาพ เพื่อสร้างความเชื่อมั่นแก่ผู้รับบริการทุกกลุ่ม</p> <p>SG๑-๔ ยกระดับการสืบสานต่อยอดทุนทางวัฒนธรรม และภูมิปัญญาท้องถิ่นเพื่อสร้างมูลค่าเพิ่มให้กับชุมชน/ ท้องถิ่น</p> | <p>SG๒-๑ ยกระดับความร่วมมือกับพันธมิตรที่มีความเข้มแข็ง เพื่อสร้างผลกระทบเชิงบวกต่อสังคม รวมทั้งยกระดับคุณภาพชีวิตของประชาชน</p> | <p>SG๓-๑ การพัฒนาศักยภาพบุคลากรเชิงรุก เพื่อพร้อมรับการเปลี่ยนแปลงและความท้าทาย</p> <p>SG๓-๒ การสร้างวัฒนธรรมองค์กรแห่งการเรียนรู้ และนวัตกรรม เพื่อขับเคลื่อนองค์กรสู่การเป็นองค์กรแห่งนวัตกรรม และสมรรถนะสูง</p> | <p>SG๔-๑ บริหารจัดการทรัพยากรขององค์กรให้มีความคุ้มค่า และมีต้นทุนที่เหมาะสม</p> <p>SG๔-๒ ส่งเสริมการสร้างสภาพแวดล้อมที่เป็นมิตรต่อสิ่งมีชีวิตและความหลากหลายทางชีวภาพในพื้นที่มหาวิทยาลัย</p> |
|---|--|--|--|

๘. จำนวนตัวชีวิต

| แผนกลยุทธ์มหาวิทยาลัยอุบลราชธานี (๖๘) เดิม | | | | แผนกลยุทธ์มหาวิทยาลัยอุบลราชธานี (๖๙) ใหม่ | | | |
|--|---------------|---------------|-----|---|---------------|---------------|-----|
| ๑. ตัวชีวิตระดับเป้าประสงค์เชิงกลยุทธ์ จำนวน ๑ ตัว | | | | ๑. ตัวชีวิตระดับเป้าประสงค์เชิงกลยุทธ์ จำนวน ๑๖ ตัว | | | |
| ๒. ตัวชีวิตระดับแผนปฏิบัติการ จำนวน ๑ ตัว | | | | ๒. ตัวชีวิตระดับแผนปฏิบัติการ จำนวน ๓๖ ตัว | | | |
| <u>รวมทั้งสิ้น จำนวน ๑ ตัว</u> | | | | <u>รวมทั้งสิ้น จำนวน ๕๒ ตัว</u> | | | |
| กลยุทธ์ | ระดับตัวชีวิต | | รวม | กลยุทธ์ | ระดับตัวชีวิต | | รวม |
| | เป้าประสงค์ | แผนปฏิบัติการ | | | เป้าประสงค์ | แผนปฏิบัติการ | |
| กลยุทธ์ที่ ๑ | ๘ | ๒๐ | ๒๘ | กลยุทธ์ที่ ๑ | ๑๐ | ๑๙ | ๒๙ |
| กลยุทธ์ที่ ๒ | ๙ | ๓๗ | ๔๖ | กลยุทธ์ที่ ๒ | ๒ | ๖ | ๘ |
| กลยุทธ์ที่ ๓ | ๒ | ๑๐ | ๑๒ | กลยุทธ์ที่ ๓ | ๒ | ๓ | ๕ |
| กลยุทธ์ที่ ๔ | ๒ | ๒ | ๔ | กลยุทธ์ที่ ๔ | ๒ | ๘ | ๑๐ |
| กลยุทธ์ที่ ๕ | ๖ | ๙ | ๑๕ | รวมทั้งหมด | ๑๖ | ๓๖ | ๕๒ |
| รวมทั้งหมด | ๒๗ | ๗๘ | ๑๐๕ | รวมตัวชีวิตทั้งหมด | | | |
| รวมตัวชีวิตทั้งหมด | | | | <u>จำนวน ๕๒ ตัวชีวิต</u> | | | |
| <u>จำนวน ๑๐๕ ตัวชีวิต</u> | | | | ภาพรวมตัวชีวิตลดลง จำนวน ๕๓ ตัวชีวิต | | | |

กราฟแสดงจำนวนตัวชี้วัด ระดับเป้าประสงค์เชิงกลยุทธ์ (แผนชุดเดิม/ แผนชุดใหม่)

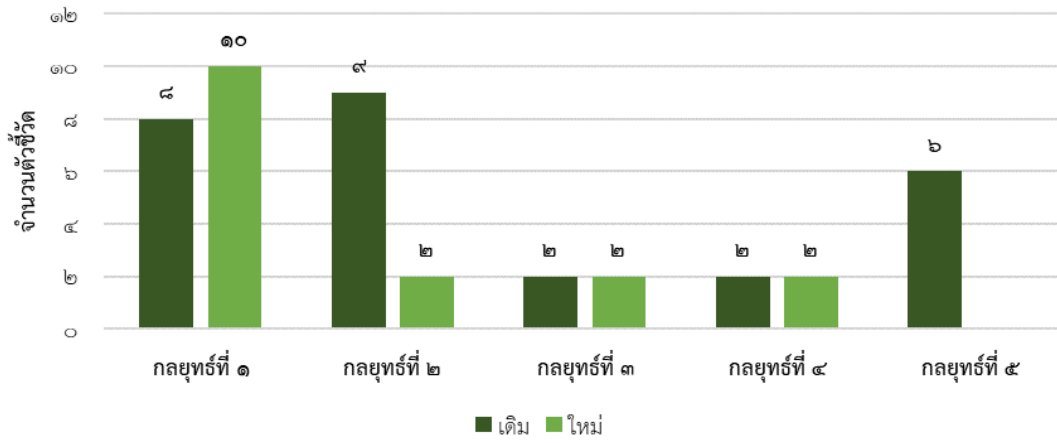

กราฟแสดงจำนวนตัวชี้วัด ระดับแผนปฏิบัติการ (แผนชุดเดิม/ แผนชุดใหม่)

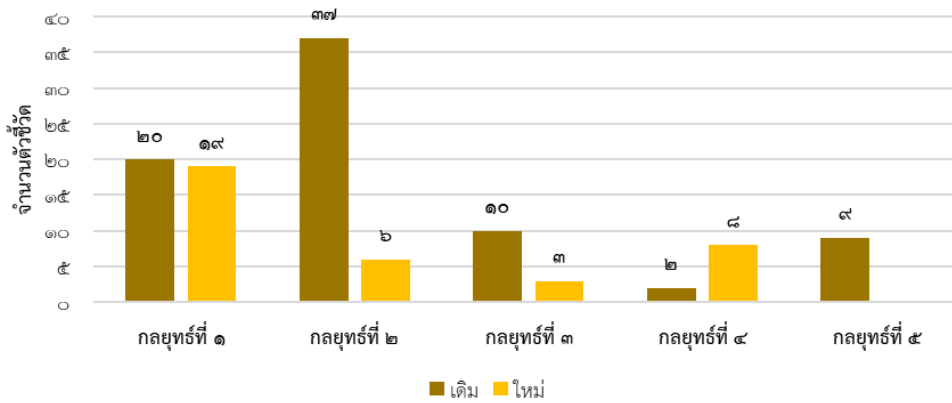

แผนกลยุทธ์มหาวิทยาลัยอุบลราชธานี ระยะ 5 ปี พ.ศ. 2568 - 2572

(ปรับปรุง พ.ศ. 2568)

ตัววัดวิสัยทัศน์

- 1) University Impact Rankings ของ THE โดยมี SDG อยู่ในลำดับ **101-200** ภายในปี พ.ศ. 2572
- 2) ผลกระทบทางเศรษฐกิจและสังคม ที่เกิดจากการถ่ายทอดองค์ความรู้ของมหาวิทยาลัย (SROI) **ร้อยละ 3** ในปี พ.ศ. 2572



มหาวิทยาลัยชั้นนำในอาเซียน
ที่ยกระดับคุณภาพชีวิตให้แก่มวลมนุษยชาติ

(A Leading University In ASEAN Enhancing The Quality Of Life For Society)



(เน้นความเป็นมหาวิทยาลัยอัจฉริยะ
ครบทั้งระบบคน ระบบงาน ระบบเครือข่าย และเทคโนโลยี)

VISION
(2572)

S

Strategic HR (HPRS)

S03 การบริหารทรัพยากรมนุษย์เชิงกลยุทธ์เพื่อองค์กรสมรรถนะสูง
(Human Potential & Resource Strategy)

Modernized Operations (OPEX)

S01 ปฏิรูปการดำเนินงานในทุกพันธกิจสู่ความเป็นเลิศ
(Operational Excellence Transformation)

Agile Governance (AIMS)

S04 การบริหารจัดการที่คล่องตัว เพื่อเพิ่มประสิทธิภาพ/ ประสิทธิผลขององค์กร

เป้าประสงค์: ส่งเสริมการสร้างสภาพแวดล้อมที่เป็นมิตรต่อสิ่งมีชีวิต และความหลากหลายทางชีวภาพในพื้นที่มหาวิทยาลัย

Responsive Networks (NET)

S02 บูรณาการความร่วมมือกับเครือข่ายในการถ่ายทอดองค์ความรู้และเทคโนโลยี เพื่อยกระดับคุณภาพชีวิตและสร้างการพัฒนาอย่างยั่งยืน
(Networked Knowledge & Technology Transfer for Sustainability)

Technology-Driven (AI)

S04 การบริหารจัดการที่คล่องตัว เพื่อเพิ่มประสิทธิภาพ/ ประสิทธิผลขององค์กร (Agile & Integrated Management System)

เป้าประสงค์: บริหารจัดการทรัพยากรขององค์กรให้มีความคุ้มค่า และมีต้นทุนที่เหมาะสม

| วัตถุประสงค์เชิงกลยุทธ์ (SO) และความเชื่อมโยงกับ SC, SA, SOp, CC และ ผู้รับผิดชอบ | ตัววัด SO แผนปฏิบัติการระยะสั้น(S)/ ระยะยาว(L) | ตัววัดแผนปฏิบัติการ | Based line ๒๕๖๗ | ค่าคาดการณ์ | | | | | ตัวอย่างแผนด้านบุคลากร |
|---|--|---|--------------------|-------------|------|------|-------|------|--|
| | | | | ๒๕๖๘ | ๒๕๖๙ | ๒๕๗๐ | ๒๕๗๑ | ๒๕๗๒ | |
| วัตถุประสงค์เชิงกลยุทธ์ที่ ๑ ปฏิรูปการดำเนินงานในทุกพันธกิจสู่ความเป็นเลิศ ผู้รับผิดชอบ รองฯ/ ผช. ที่รับผิดชอบพันธกิจหลัก | | | | | | | | | |
| เป้าประสงค์ ๑. ยกกระดับมาตรฐานการจัดการศึกษาเพื่อก่อให้เกิดประสิทธิผลสูงสุดต่อผู้เรียนและส่งเสริมการเรียนรู้ตลอดชีวิต สอดคล้องกับ SC๑, SC๒, SC๖ SA๑ SOp๑ | ตัววัด SO | | | | | | | | |
| | ๑. ร้อยละบัณฑิตปริญญาตรี ที่ใ้ทำงานทำในองค์กรขนาดใหญ่หรือต่างชาติ | ๑๘.๙๗ | ๒๐ | ๒๒ | ๒๕ | ๒๘ | ๓๐ | | |
| | ๒. ร้อยละของบัณฑิตปริญญาตรีที่มีเงินเดือนเกินเกณฑ์มาตรฐาน ๑.๒ เท่า (จำแนกตามกลุ่มสาขาวิชา) | ๓๘.๒๖ | ๔๐ | ๔๒ | ๔๕ | ๔๘ | ๕๐ | | |
| | ๓. ร้อยละของบทความวิทยานพนธ์ที่ได้รับการตีพิมพ์ในระดับนานาชาติ (Scopus Q๑-Q๒) ต่อจำนวนวิทยานพนธ์ทั้งหมด | ๑๑ | ๑๕ | ๒๐ | ๒๕ | ๓๐ | ๓๕ | | |
| | ๔. จำนวนผู้รับบริการการเรียนรู้ทุกช่วงวัย | ๒๕๓ | ๓๕๐ | ๕๐๐ | ๗๐๐ | ๘๐๐ | ๑,๐๐๐ | | |
| | แผนปฏิบัติการ | | | | | | | | |
| | ๑. แผนส่งเสริมนักศึกษาให้เข้าสู่แผนการศึกษา CWIE | ร้อยละของนักศึกษาที่เข้าสู่หลักสูตร CWIE | ๔.๔ | ๕ | ๗ | ๑๐ | ๑๕ | ๒๐ | ๑) แผนพัฒนาอาจารย์ด้านการจัดการศึกษาหลักสูตรสหกิจศึกษา/ CWIE ๒) แผนพัฒนาสมรรถนะอาจารย์ตามเกณฑ์ Thailand PSF ๓) แผนพัฒนาขีดความสามารถในการจัดการเรียนสอนด้วยภาษาอังกฤษให้กับอาจารย์ |
| | ๒. แผนพัฒนาการจัดการศึกษาเข้าสู่ระดับสากล เช่น ๑) การพัฒนาหลักสูตร English program หรือ International program ๒) โครงการส่งเสริมการแลกเปลี่ยนนักศึกษาในต่างประเทศ | จำนวนนักศึกษาต่างชาติที่รับใหม่ในทุกระดับ จำนวนนักศึกษาแลกเปลี่ยน (Inbound/Outbound) | ๒๔ | ๒๕ | ๓๐ | ๓๕ | ๔๐ | ๔๕ | |
| | ๓. แผนยกระดับคุณภาพวิทยานพนธ์ของนักศึกษาระดับบัณฑิตศึกษาให้สามารถตีพิมพ์ได้ในระดับนานาชาติ เช่น โครงการสนับสนุนทุนเพื่อส่งเสริมการตีพิมพ์ผลงานวิชาการในต่างประเทศ | ร้อยละของนักศึกษาระดับบัณฑิตศึกษาที่มีผลงานวิทยานพนธ์ที่ตีพิมพ์ในวารสารนานาชาติต่อนักศึกษาระดับบัณฑิตศึกษาที่สำเร็จการศึกษาในปีนั้น | ๑๙.๓๒ | ๒๕ | ๓๐ | ๓๕ | ๓๘ | ๔๐ | |
| | ๔. แผนพัฒนาศูนย์ UBU Academy เพื่อรองรับการเรียนรู้ทุกช่วงวัย เช่น โครงการจัดตั้งศูนย์ UBU Academy โดยมีหลักสูตรระยะสั้นทั้งแบบ onsite และ online (MOOC) | รายได้จากการจัดการเรียนรู้ทุกช่วงวัย | | ๕.๐ | ๕.๕ | ๖.๐ | ๖.๕ | ๗.๕ | |
| ๒. ยกระดับงานวิจัย/นวัตกรรม และบริการวิชาการ เพื่อตอบโจทย์การพัฒนาประเทศ สอดคล้องกับ SC๒, SC๓, SC๔, SC๖ SA๑, SA๒, SA๔, SA๕ SOp๒, SOp๓ CC๑, CC๒ | ๑. ร้อยละจำนวนบทความวิจัยในฐาน SCOPUS ที่เป็น Q๑-Q๒ ต่อความวิจัยในระดับนานาชาติทั้งหมด | ๗๑.๕๕ | ๘๐ | ๘๐ | ๘๕ | ๘๕ | ๘๕ | | |
| | ๒. ร้อยละของผลงานวิจัยที่ต่อยอดเป็นนวัตกรรมเพื่อเพิ่มมูลค่าหรือพัฒนาคุณภาพชีวิต | ๓๑.๘๒ | ๔๕ | ๔๕ | ๕๐ | ๕๐ | ๕๐ | | |
| | ๓. รายได้จากทรัพย์สินทางปัญญา งานวิจัยหรือนวัตกรรมที่นำไปใช้ประโยชน์เชิงพาณิชย์ | ๐.๔๙ | ๑.๐๐ | ๑.๐๐ | ๑.๐๐ | ๑.๕๐ | ๑.๕๐ | | |
| | ๑. แผนเพิ่มผลงานวิจัย/ นวัตกรรมในระดับนานาชาติ และการต่อยอดผลงานวิจัยสู่เชิงพาณิชย์ (L) เช่น โครงการพัฒนากลุ่ม/ ศูนย์วิจัยที่มีศักยภาพสูง) โครงการจัดตั้งสถาบันวิจัยและพัฒนา (สวพ.)และฝ่ายส่งเสริมการใช้ประโยชน์จากงานวิจัยและนวัตกรรม (TRIUP Act) | ร้อยละผลงานวิจัยที่ตีพิมพ์ในฐาน SCOPUS ต่อผลงานวิจัยที่ตีพิมพ์ทั้งหมด | ๗๐.๖๒ | ๗๕ | ๗๕ | ๗๕ | ๘๐ | ๘๐ | ๑) โครงการพัฒนาทักษะการเขียนบทความเพื่อการตีพิมพ์ในวารสารวิชาการระดับนานาชาติ ๒) แผนพัฒนาอาจารย์ด้านความสามารถในการสร้างนวัตกรรม ๓) จัดสรร นักจัดการทรัพย์สินทางปัญญา ๑ อัตรา |
| | ร้อยละผลงานวิจัยที่มุ่งเป้าตอบโจทย์ปัญหาต่อผลงานวิจัยทั้งหมด | | ๒๐ | ๔๐ | ๖๐ | ๗๐ | ๘๐ | | |
| | ร้อยละของผลงานวิจัยที่สามารถพัฒนาไปสู่ระดับ TRL ๔-๕ | ๓๑.๘๒ | ๓๕ | ๓๕ | ๔๐ | ๔๐ | ๕๐ | | |

| วัตถุประสงค์เชิงกลยุทธ์ (SO) และความเชื่อมโยงกับ SC, SA, SOp, CC และ ผู้รับผิดชอบ | ตัววัด SO แผนปฏิบัติการระยะสั้น(S)/ ระยะยาว(L) | ตัววัดแผนปฏิบัติการ | Based line ๒๕๖๗ | ค่าคาดการณ์ | | | | | ตัวอย่างแผนด้านบุคลากร |
|---|---|--|-----------------|-------------|------|------|------|------|--|
| | | | | ๒๕๖๘ | ๒๕๖๙ | ๒๕๗๐ | ๒๕๗๑ | ๒๕๗๒ | |
| | ๒. แผนสร้างศูนย์ความเป็นเลิศ/ เชี่ยวชาญ เพื่อเป็นศูนย์กลางการศึกษานวัตกรรมวิทยาศาสตร์และเทคโนโลยี การศึกษาเอเชียศึกษา (S) เช่น <i>ปี ๒๕๖๘ ๑) ศูนย์เกษตรอัจฉริยะ/เกษตรแม่นยำ ๒) ศูนย์นวัตกรรมด้านการเกษตรและอาหารฟังก์ชัน ๓) ศูนย์คาร์บอนเครดิตฯ ๔) ศูนย์เชี่ยวชาญด้าน โลจิสติกส์ ๕) ศูนย์เชี่ยวชาญด้านการพัฒนาผลิตภัณฑ์สุขภาพ ๖) ศูนย์ศึกษาอินเดีย ปี ๒๕๗๐ ศูนย์จีนศึกษา</i> | ทุนวิจัยจากแหล่งทุนภายนอก/ ทุนบริการ วิชาการที่ได้รับ (ล้านบาท) (จำแนกตามศูนย์ฯ) | | ๑๐ | ๑๒ | ๑๕ | | | จัดสรรเจ้าหน้าที่บริหารงานทั่วไป ๑ อัตรา สำหรับศูนย์ศึกษาอินเดีย |
| | | รายได้จากการให้บริการของศูนย์ความเป็นเลิศ/ เชี่ยวชาญ | | ๑.๕ | ๒.๐ | ๒.๕ | | | |
| | ๓. แผนยกระดับ UBU Science Park เช่น <i>โครงการพัฒนา Pilot Plant (หลังที่ ๓) โครงการสร้างผู้ประกอบการใหม่ และยกระดับผู้ประกอบการในพื้นที่ การผลิตและจำหน่ายผลิตภัณฑ์ของมหาวิทยาลัย</i> | จำนวน Tech Startup (นับสะสม) | ๕ | ๑๐ | ๑๕ | ๒๐ | ๒๕ | ๓๐ | จัดสรรอัตรากำลัง ๑๐ อัตรา ได้แก่ - นักพัฒนาธุรกิจ ๓ อัตรา - นักวิเคราะห์โครงการ ๓ อัตรา - เจ้าหน้าที่พัสดุ ๑ อัตรา - เจ้าหน้าที่บริหารงานทั่วไป ๑ อัตรา - เจ้าหน้าที่ประสานงานโครงการ ๑ อัตรา |
| | | จำนวน Spin off (นับสะสม) | ๑๒ | ๑๕ | ๒๐ | ๒๕ | ๓๐ | ๓๕ | |
| | | ร้อยละของผู้ประกอบการที่เข้ารับบริการ มีรายได้เพิ่มขึ้นไม่น้อยกว่า ร้อยละ ๑๐ | ๑๔.๗๒ | ๒๕ | ๓๐ | ๓๕ | ๔๐ | ๕๐ | |
| ๓. ยกกระดับมาตรฐานการ ให้บริการสุขภาพ เพื่อสร้างความเชื่อมั่นแก่ผู้รับบริการ ทุกกลุ่ม สอดคล้องกับ SC๓, SC๖ SA๕ SOp.๓ | ๑. ร้อยละจำนวนผู้เข้ารับบริการที่เพิ่มขึ้นรพ. ม.อุบลฯ | | | | ๒๐ | ๒๐ | ๒๐ | ๔๐ | |
| | ๒. ระดับความเชื่อมั่นของผู้รับบริการรพ. ม.อุบลฯ | | | | ๗๕ | ๘๐ | ๘๕ | ๙๐ | |
| | ๑. แผนสร้างศูนย์ความเป็นเลิศ/ เชี่ยวชาญ เพื่อเป็นศูนย์กลางการศึกษาวิทยาศาสตร์การแพทย์ (S) เช่น <i>ศูนย์ความเป็นเลิศด้านผู้สูงอายุ ศูนย์ความเป็นเลิศด้านเด็ก และวัยรุ่น</i> | ทุนวิจัยจากแหล่งทุนภายนอก/ ทุนบริการ วิชาการที่ได้รับจากศูนย์กลางการศึกษา วิทยาศาสตร์การแพทย์ (ล้านบาท) (จำแนกตามศูนย์ฯ) <i>ประเมินปี ๒๕๖๘</i> | | ๑.๐๐ | ๑.๐๐ | ๑.๕๐ | ๒.๕๐ | ๓.๐๐ | แผนอัตรากำลังบุคลากรทางการแพทย์ ๗๘๖ อัตรา - สายวิชาการ ๑๕๒ อัตรา - สายสนับสนุน ๒๗๘ อัตรา - สายสนับสนุนวิชาชีพ ๒๗๔ อัตรา หมายเหตุ: แผนจัดตั้งส่วนราชการคณะ แพทย์ศาสตร์และการสาธารณสุข |
| | | รายได้จากศูนย์กลางการศึกษาวิทยาศาสตร์ การแพทย์ (ล้านบาท) (จำแนกตามศูนย์ฯ) <i>ประเมินปี ๒๕๖๘</i> | | ๑.๒๐ | ๑.๔๐ | ๒.๑๐ | ๓.๓๐ | ๔.๐๐ | |
| ๒. แผนขยาย รพ. ม.อุบลฯ ขนาด ๒๕๐ เตียง | ร้อยละความสำเร็จแผนขยาย รพ. <i>ประเมินปี ๒๕๖๘</i> | | ๒๕ | ๓๐ | ๕๐ | ๗๕ | ๑๐๐ | | |

| วัตถุประสงค์เชิงกลยุทธ์ (SO) และความเชื่อมโยงกับ SC, SA, SOP, CC และ ผู้รับผิดชอบ | ตัววัด SO แผนปฏิบัติการระยะสั้น(S)/ ระยะยาว(L) | ตัววัดแผนปฏิบัติการ | Based line ๒๕๖๗ | ค่าคาดการณ์ | | | | | ตัวอย่างแผนด้านบุคลากร | |
|--|---|--|-----------------|-------------|-------|-------|-------|-------|------------------------------------|---|
| | | | | ๒๕๖๘ | ๒๕๖๙ | ๒๕๗๐ | ๒๕๗๑ | ๒๕๗๒ | | |
| ๔. ยกระดับการสืบสานต่อยอดทุนทางวัฒนธรรม และภูมิปัญญาท้องถิ่นเพื่อสร้างมูลค่าเพิ่มให้กับชุมชน/ท้องถิ่น สอดคล้องกับ SC๓, SA๑, SA๓, SA๕, SOP๒, CC๑ | ๑. มูลค่าทางเศรษฐกิจของศิลปวัฒนธรรมที่ได้รับการต่อยอดสร้างมูลค่า (ล้านบาท) | | | ๐.๕๐ | ๐.๕๐ | ๑.๐๐ | ๑.๐๐ | ๑.๕๐ | | |
| | ๑. แผนสร้างศูนย์การพัฒนาการท่องเที่ยวเชิงสร้างสรรค์บนเศรษฐกิจฐานราก เช่น <i>โครงการสร้างและพัฒนาผู้ประกอบการด้านเศรษฐกิจสร้างสรรค์</i> และ <i>โครงการจัดตั้งศูนย์กลางเศรษฐกิจสร้างสรรค์ ทั้งภายในและภายนอกมหาวิทยาลัย</i> | จำนวนชุมชน/ ผู้ประกอบการที่มีทุนทางวัฒนธรรมได้รับการต่อยอดสร้างมูลค่า (นับสะสม) | | | ๒๐ | ๓๐ | ๔๐ | ๕๐ | ๖๐ | |
| | | จำนวนผลิตภัณฑ์หรือบริการที่พัฒนาจากศิลปวัฒนธรรม | | | ๒๐ | ๒๐ | ๒๐ | ๒๐ | ๒๐ | |
| วัตถุประสงค์เชิงกลยุทธ์ที่ ๒ บูรณาการความร่วมมือกับเครือข่ายในการถ่ายทอดองค์ความรู้และเทคโนโลยี เพื่อยกระดับคุณภาพชีวิตและสร้างการพัฒนาอย่างยั่งยืน ผู้รับผิดชอบ รองฯ วิจัย, ผช. บริการวิชาการ, ผช. วิเทศสัมพันธ์ฯ | | | | | | | | | | |
| เป้าประสงค์ ๑. ยกระดับความร่วมมือกับพันธมิตรที่มีความเข้มแข็งเพื่อสร้างผลกระทบเชิงบวกต่อสังคม รวมทั้งยกระดับคุณภาพชีวิตของประชาชน สอดคล้องกับ SC๑, SC๒, SC๓, SA๑, SA๓, SA๔, SA๕, SOP๑, SOP๒, CC๑, CC๒ | ตัววัด SO | | ๕๗.๒ | ๗๐ | ๗๕ | ๘๐ | ๘๕ | ๙๐ | | |
| | ๑. คะแนน SDGs เฉลี่ยของด้านที่มุ่งเน้น (SDG๑, ๒, ๓, ๔, ๘, ๙, ๑๑, ๑๓, ๑๗) | | | | | | | | | |
| | ๒. ผลกระทบรวมด้านเศรษฐกิจและสังคม (Socio-Economic Impact) | | | ๕ | ๑๐ | ๑๕ | ๒๐ | ๓๐ | | |
| | แผนปฏิบัติการ | | | | | | | | | |
| | ๑. แผนพัฒนาเครือข่ายความร่วมมือกับหน่วยงานทั้งในและต่างประเทศในทุกพันธกิจ เพื่อขับเคลื่อน SDGs (โดยเน้นด้านวิทยาศาสตร์เทคโนโลยี/ ด้านการเกษตร อาหารฟังก์ชัน เกษตรอัจฉริยะ และเกษตรแม่นยำ/ ด้านวิทยาศาสตร์การแพทย์) | จำนวนโครงการที่เกิดจากความร่วมมือ และก่อให้เกิดผลกระทบต่อเป้าหมายการพัฒนาที่ยั่งยืน (SDGs) | | | ๑๐ | ๒๐ | ๓๐ | ๔๐ | ๕๐ | |
| | ๒. แผนพัฒนาความร่วมมือด้านศิลปวัฒนธรรมเพื่อขับเคลื่อนเศรษฐกิจสร้างสรรค์ เช่น <i>โครงการจัดทำแผนความร่วมมือกับสถาบันหรือหน่วยงานที่เข้มแข็งด้านการวิจัย บริการวิชาการ และการพัฒนาเชิงพื้นที่</i> | งบประมาณจากแหล่งทุนภายนอกเพื่อพัฒนาเศรษฐกิจสร้างสรรค์ (ล้านบาท) | | | ๒.๐๐ | ๒.๐๐ | ๒.๐๐ | ๒.๐๐ | ๒.๐๐ | แผนพัฒนาสมรรถนะอาจารย์ด้านสร้างเครือข่ายและพัฒนาชุมชน - ทักษะการสื่อสาร/ การสร้างความร่วมมือและความสัมพันธ์ |
| | ๓. แผนพัฒนาความร่วมมือเพื่อยกระดับคุณภาพชีวิตของประชาชนในพื้นที่ เช่น <i>โครงการเสริมสร้างความเข้มแข็งของชุมชนและเศรษฐกิจฐานราก โครงการบริการวิชาการเพื่อสร้างเสริมสุขภาวะที่ดี โครงการบริการวิชาการด้านการจัดการทรัพยากรธรรมชาติและสิ่งแวดล้อม</i> | รายได้ที่เพิ่มขึ้นเฉลี่ยของคนในชุมชน เป้าหมายที่เข้าร่วมโครงการ | | | ๔,๕๐๐ | ๔,๕๐๐ | ๕,๐๐๐ | ๕,๐๐๐ | ๕,๐๐๐ | - การวิเคราะห์และประเมินความต้องการของชุมชน |
| | | ร้อยละของผู้เข้าร่วมโครงการในชุมชน เป้าหมายที่เป็นกลุ่มโรคไม่ติดต่อเรื้อรัง (NCDs) ที่มีสุขภาวะที่ดีขึ้นหรือที่ควบคุมได้ | ๓๗.๖๖ | | ๘๐ | ๘๐ | ๘๕ | ๘๕ | ๙๐ | - ทักษะการแก้ไขปัญหาและการปรับตัว |
| | | จำนวนชุมชนเป้าหมายที่มีการจัดการสิ่งแวดล้อมตามมาตรฐาน | ๕ | ๕ | ๕ | ๕ | ๕ | ๕ | - ทักษะการทำงานเป็นทีมและประสานงาน | |
| | | จำนวนการออกแบบที่อยู่อาศัยและการนำไปใช้สำหรับกลุ่มเปราะบาง | ๑ | ๔ | ๕ | ๖ | ๗ | ๘ | | |

| วัตถุประสงค์เชิงกลยุทธ์ (SO) และความเชื่อมโยงกับ SC, SA, SOP, CC และ ผู้รับผิดชอบ | ตัววัด SO แผนปฏิบัติการระยะสั้น(S)/ ระยะยาว(L) | ตัววัดแผนปฏิบัติการ | Based line ๒๕๖๗ | ค่าคาดการณ์ | | | | | ตัวอย่างแผนด้านบุคลากร |
|---|---|---|-----------------|-------------|------|------|------|------|---|
| | | | | ๒๕๖๘ | ๒๕๖๙ | ๒๕๗๐ | ๒๕๗๑ | ๒๕๗๒ | |
| วัตถุประสงค์เชิงกลยุทธ์ที่ ๓ การบริหารทรัพยากรมนุษย์เชิงกลยุทธ์เพื่อองค์กรสมรรถนะสูง ผู้รับผิดชอบ รองฯ บริหารทรัพยากรมนุษย์ และ ผช. ฝ่ายพัฒนาทรัพยากรมนุษย์ | | | | | | | | | |
| เป้าประสงค์ | ตัววัด SO | | | ๓๐ | ๔๕ | ๖๐ | ๗๕ | ๘๐ | |
| ๑. การพัฒนาศักยภาพบุคลากรเชิงรุก เพื่อพร้อมรับการเปลี่ยนแปลงและความท้าทาย | จำนวนแนวคิดหรือโครงการใหม่ ๆ ที่มาจากบุคลากร และได้ดำเนินการสำเร็จในแต่ละปี | | | | | | | | |
| สอดคล้องกับ SC๗ | แผนปฏิบัติการ | | | | | | | | |
| | ๑. แผนพัฒนาบุคลากรให้มีทักษะและสมรรถนะที่จำเป็นในอนาคต* เช่น <i>โครงการ Competency Gap Analysis</i> | ร้อยละของบุคลากรที่ผ่านเกณฑ์การประเมินสมรรถนะที่จำเป็นในอนาคต | | ๓๐ | ๔๐ | ๕๐ | ๕๕ | ๖๐ | ทักษะความรู้ด้านดิจิทัลและการใช้ AI ในการทำงาน/ทักษะการคิดวิเคราะห์/ทักษะด้านการจัดการข้อมูล/ทักษะการคิดเชิงสร้างสรรค์/ทักษะการปรับตัว/ทักษะการเรียนรู้และปรับตัวอย่างต่อเนื่อง |
| | ๒. แผน Talent Management สำหรับผู้บริหารในอนาคต เช่น <i>โครงการพัฒนาผู้นำยุคใหม่ขั้นต้น-กลาง</i> (เช่น การบริหารเชิงกลยุทธ์และนวัตกรรม <i>ภาวะผู้นำเชิงรุก การบริหารในยุคดิจิทัล นวัตกรรมและการบริหารความเสี่ยง</i>) | จำนวนบุคลากรที่อยู่ในกลุ่มผู้มีศักยภาพสูง (Talent Pool) และเข้าร่วมโปรแกรมพัฒนาเฉพาะ | | ๕๐ | ๕๐ | ๕๐ | ๕๐ | ๕๐ | |
| เป้าประสงค์ | ตัววัด SO | | ๑๓ | ๒๐ | ๒๕ | ๓๐ | ๔๐ | ๕๐ | |
| ๒. การสร้างวัฒนธรรมองค์กรแห่งการเรียนรู้และนวัตกรรม เพื่อขับเคลื่อนองค์กรสู่การเป็นองค์กรแห่งนวัตกรรมและสมรรถนะสูง | จำนวนโครงการนวัตกรรมของบุคลากรที่ถูกนำไปใช้จริง | | | | | | | | |
| สอดคล้องกับ SC๗ | ๑. แผนพัฒนาศักยภาพและทักษะด้านนวัตกรรมของบุคลากร เช่น <i>โครงการ Design Thinking Workshop & Innovation Bootcamp Hackathon/ Innovation Challenge</i> และพัฒนา <i>Innovation Online Courses</i> และการแลกเปลี่ยนเรียนรู้ด้านการสร้างนวัตกรรมองค์กรกับผู้เชี่ยวชาญ/ ผู้ประสบความสำเร็จจากภายในและภายนอกมหาวิทยาลัย | ร้อยละบุคลากรที่สามารถคิดค้น/ ปรับปรุง/ ริเริ่มแนวทางหรือนวัตกรรมใหม่ และได้นำไปใช้ประโยชน์จริง | | ๑๐ | ๑๕ | ๒๐ | ๒๕ | ๓๐ | |
| วัตถุประสงค์เชิงกลยุทธ์ที่ ๔ การบริหารจัดการที่คล่องตัว เพื่อเพิ่มประสิทธิภาพ/ ประสิทธิผลขององค์กร ผู้รับผิดชอบ รองฯ บริหาร รองฯแผน ผช. ภายนอก | | | | | | | | | |
| เป้าประสงค์ | ตัววัด SO | | | ๑๐ | ๑๕ | ๒๐ | ๒๕ | ๓๐ | |
| ๑. บริหารจัดการทรัพยากรขององค์กรให้มีความคุ้มค่า และมีต้นทุนที่เหมาะสม | ต้นทุนโดยรวมของมหาวิทยาลัยที่ลดลง (ล้านบาท) | | | | | | | | |
| สอดคล้องกับ SC๕, SC๗ | ๑. แผนปรับโครงสร้างองค์กร เพื่อให้มีความคล่องตัวและลดต้นทุน เช่น <i>การควบรวมสำนักวิทยบริการและสำนักคอมพิวเตอร์ฯ การจัดตั้งหน่วยงานใหม่ (เช่น สำนักวิจัยและพัฒนา หน่วยการตลาดเชิงรุก) และการ</i> | ร้อยละของต้นทุนที่ลดลงจากการปรับโครงสร้าง <i>ประเมินปี ๒๕๖๘</i> | | ๕ | ๑๐ | ๑๕ | ๒๐ | ๒๕ | |

| วัตถุประสงค์เชิงกลยุทธ์ (SO) และความเชื่อมโยงกับ SC, SA, SOP, CC และ ผู้รับผิดชอบ | ตัววัด SO แผนปฏิบัติการระยะสั้น(S)/ ระยะยาว(L) | ตัววัดแผนปฏิบัติการ | Based line ๒๕๖๗ | ค่าคาดการณ์ | | | | | ตัวอย่างแผนด้านบุคลากร |
|---|--|--|-----------------|--------------|--------------|--------------|--------------|-------|---|
| | | | | ๒๕๖๘ | ๒๕๖๙ | ๒๕๗๐ | ๒๕๗๑ | ๒๕๗๒ | |
| | รวมศูนย์สายสนับสนุนบางตำแหน่ง (เช่น นักวิชาการคอมพิวเตอร์) | | | | | | | | |
| | ๒. แผนขับเคลื่อนมหาวิทยาลัยสู่การเป็น AI-Driven University เช่น โครงการพัฒนาเครื่องมือ AI เช่น AI chatbot, ระบบช่วยวิเคราะห์ข้อมูล | ร้อยละของกระบวนการที่ใช้ AI ช่วยในการดำเนินงาน ประเมินปี ๒๕๖๘ | | ๒๕ | ๕๐ | ๗๕ | ๑๐๐ | | แผนพัฒนาอาจารย์และบุคลากรด้านดิจิทัลและ AI |
| | ๓. แผนพัฒนาสถาปัตยกรรมองค์กร (EA) | ร้อยละความสำเร็จการดำเนินงานตามแผนพัฒนา EA | ๕๐ | ๗๐ | ๙๐ | ๑๐๐ | | | แผนพัฒนาบุคลากรสำนักคอมพิวเตอร์และเครือข่ายในด้านการจัดทำสถาปัตยกรรมองค์กร |
| | ๔. แผนพัฒนากระบวนการทำงานสนับสนุนด้วยระบบ Digital Platform | ร้อยละของต้นทุนโดยรวมที่ลดลงจากการนำระบบ Digital platform ที่ได้รับการพัฒนามาใช้ | ๕๙.๖๐ | ๖๕ | ๗๐ | ๗๕ | ๘๐ | ๘๕ | แผนพัฒนาอาจารย์และบุคลากรด้านดิจิทัล และ AI |
| | ๕. แผนพัฒนาความมั่นคงปลอดภัยทางไซเบอร์ตามมาตรฐาน ISO ๒๗๐๐๑ และธรรมาภิบาลข้อมูลตามมาตรฐาน ISO ๓๘๕๐๐ | ผลการรับรองมาตรฐาน ISO ๒๗๐๐๑ ประเมินปี ๒๕๖๘ | | ๔๐% ของเกณฑ์ | ๖๐% ของเกณฑ์ | ๘๐% ของเกณฑ์ | ๙๐% ของเกณฑ์ | ผ่าน | แผนพัฒนาความรู้ด้านมั่นคงปลอดภัยทางไซเบอร์ (Cyber Security) ให้กับบุคลากรทุกระดับ |
| | | ผลการรับรองมาตรฐาน ISO ๓๘๕๐๐ ประเมินปี ๒๕๖๘ | | ๔๐% ของเกณฑ์ | ๖๐% ของเกณฑ์ | ๘๐% ของเกณฑ์ | ๙๐% ของเกณฑ์ | ผ่าน | |
| ๒. ส่งเสริมการสร้างสภาพแวดล้อมที่เป็นมิตรต่อสิ่งมีชีวิตและความหลากหลายทางชีวภาพในพื้นที่มหาวิทยาลัย | คะแนน UI Green Metric | | ๗,๕๐๐ | ๗,๗๐๐ | ๗,๘๐๐ | ๗,๙๐๐ | ๘,๐๐๐ | ๘,๒๕๐ | |
| | ๑. แผนพัฒนาการบริหารจัดการและเสถียรภาพด้านพลังงาน เช่น โครงการ Smart Building, Solar Farm | ร้อยละของพลังงานทดแทนที่ผลิตได้เทียบกับพลังงานไฟฟ้าที่ใช้ต่อปี | ๑ | ๒ | ๕ | ๑๐ | ๑๕ | ๒๐ | ๑. แผนการสร้างความเข้าใจนโยบายและการจัดการด้านมหาวิทยาลัยสีเขียว |
| | ๒. แผนพัฒนามหาวิทยาลัยสีเขียวและเป็นมิตรกับสิ่งแวดล้อม เช่น โครงการสร้าง Carbon Neutrality/ลด Carbon Footprint | ร้อยละการลดลงของ Carbon Footprint (ตัน/CO๒e) | ๑ | ๕ | ๗.๕ | ๑๐ | ๑๐ | ๑๐ | ๒. แผนอบรมการจัดการพลังงานของเสีย และรีไซเคิล เพื่อสร้าง Carbon Neutrality |

จึงเสนอที่ประชุมสภามหาวิทยาลัยเพื่อพิจารณา ให้ความเห็นชอบ (ร่าง) แผนกลยุทธ์มหาวิทยาลัย อุบลราชธานี ระยะ ๕ ปี พ.ศ. ๒๕๖๘ - ๒๕๗๒ (ปรับปรุง พ.ศ. ๒๕๖๘)

ที่ประชุมมีข้อเสนอแนะเพิ่มเติม ดังนี้

- มหาวิทยาลัยปรับสถานภาพเป็นมหาวิทยาลัยในกำกับ การกำหนดตัวชี้วัดกลยุทธ์ควรเน้นตัวชี้วัดหลัก ๔ - ๕ ตัวที่สำคัญ โดยเฉพาะตัวชี้วัดทางการเงิน เพื่อประกอบการประเมินผลการปฏิบัติงานของอธิการบดี และเพื่อให้สามารถติดตามความพร้อมของมหาวิทยาลัยต่อรายจ่ายที่เพิ่มขึ้นในอนาคต

มติที่ประชุม เห็นชอบ (ร่าง) แผนกลยุทธ์มหาวิทยาลัยอุบลราชธานี ระยะ ๕ ปี พ.ศ. ๒๕๖๘ - ๒๕๗๒ (ปรับปรุง พ.ศ. ๒๕๖๘) และมอบมหาวิทยาลัยดำเนินการตามข้อเสนอแนะเพิ่มเติมของ คณะกรรมการสภามหาวิทยาลัยต่อไป

ระเบียบวาระที่ ๔ เรื่องเสนอเพื่อพิจารณา

๔.๒ เรื่องเสนอเพื่อพิจารณาแต่งตั้งบุคคล/คณะบุคคล/ขออนุมัติปริญญา

๔.๒.๑ ขออนุมัติปริญญาแก่ผู้สำเร็จการศึกษาระดับปริญญาตรี ประจำปีการศึกษา ๒๕๖๖ - ๒๕๖๘ (ขออนุมัติครั้งที่ ๓/๒๕๖๘)

รองอธิการบดีฝ่ายวิชาการ นำเสนอที่ประชุมเพื่อพิจารณา ด้วยงานทะเบียน นักศึกษาและประมวลผล กองบริการการศึกษา ได้ตรวจสอบเงื่อนไขการสำเร็จการศึกษาของนักศึกษาระดับปริญญาตรีตามหลักเกณฑ์ที่บัญญัติไว้ในหมวดที่ ๑๒ แห่งข้อบังคับมหาวิทยาลัยอุบลราชธานี ว่าด้วยการศึกษาระดับปริญญาตรี พ.ศ. ๒๕๖๔ โดยคณะกรรมการประจำคณะสังกัดของผู้สำเร็จการศึกษาได้ตรวจสอบและรับรองการสำเร็จ การศึกษาและคณะกรรมการบริหารมหาวิทยาลัยอุบลราชธานีเห็นชอบการสำเร็จการศึกษาเรียบร้อยแล้ว ในการนี้ จึงใคร่ขอเสนอเพื่อขออนุมัติปริญญาแก่ผู้สำเร็จการศึกษาระดับปริญญาตรี จำนวน ๔๕๗ คน จำแนกตามปีการศึกษา ที่สำเร็จการศึกษาและสังกัดของผู้สำเร็จการศึกษา ดังนี้

๑. ผู้สำเร็จการศึกษาระดับปริญญาตรี ประจำปีการศึกษา ๒๕๖๖ จำนวน ๓ คน

๑.๑ คณะศิลปศาสตร์ จำนวน ๒ คน จำแนกตามสาขาวิชาได้ดังนี้

(๑) สาขาวิชา การท่องเที่ยว จำนวน ๒ คน

๑.๒ คณะศิลปประยุกต์และสถาปัตยกรรมศาสตร์ จำนวน ๑ คน จำแนกตามสาขาวิชาได้ดังนี้

(๑) สาขาวิชา การออกแบบนวัตศิลป์ จำนวน ๑ คน

๒. ผู้สำเร็จการศึกษาระดับปริญญาตรี ประจำปีการศึกษา ๒๕๖๗ จำนวน ๔๕๒ คน

๒.๑ คณะวิทยาศาสตร์ จำนวน ๑๔๘ คน จำแนกตามสาขาวิชาได้ดังนี้

(๑) สาขาวิชา คณิตศาสตร์ จำนวน ๑๘ คน

(๒) สาขาวิชา เคมี จำนวน ๓๓ คน

(๓) สาขาวิชา จุลชีววิทยา จำนวน ๑๙ คน

(๔) สาขาวิชา ชีววิทยา จำนวน ๓๓ คน

(๕) สาขาวิชา เทคโนโลยียางและพอลิเมอร์ จำนวน ๕ คน

(๖) สาขาวิชา เทคโนโลยีสารสนเทศและการสื่อสาร
วิชาเอกเทคโนโลยีเกมและการผลิตดิจิทัลคอนเทนต์ จำนวน ๔ คน

(๗) สาขาวิชา เทคโนโลยีสารสนเทศและการสื่อสาร
วิชาเอกเทคโนโลยีเครือข่ายและความมั่นคงทางไซเบอร์ จำนวน ๒ คน

(๘) สาขาวิชา...

| | | |
|---|-------|-------|
| (๘) สาขาวิชา เทคโนโลยีสารสนเทศและการสื่อสาร | | |
| วิชาเอกเทคโนโลยีดิจิทัล | จำนวน | ๔ คน |
| (๙) สาขาวิชา ฟิสิกส์ชีวการแพทย์ | จำนวน | ๔ คน |
| (๑๐) สาขาวิชา วิทยาการข้อมูลและนวัตกรรมซอฟต์แวร์ | จำนวน | ๑๕ คน |
| (๑๑) สาขาวิชา วิทยาศาสตร์สิ่งแวดล้อม | จำนวน | ๓ คน |
| (๑๒) สาขาวิชา อาชีวอนามัยและความปลอดภัย | จำนวน | ๘ คน |
| ๒.๒ คณะเกษตรศาสตร์ จำนวน ๓๘ คน จำแนกตามสาขาวิชาได้ดังนี้ | | |
| (๑) สาขาวิชา เกษตรศาสตร์ วิชาเอกปฐมนง | จำนวน | ๑ คน |
| (๒) สาขาวิชา เกษตรศาสตร์ วิชาเอกพืชไร่ | จำนวน | ๓ คน |
| (๓) สาขาวิชา เกษตรศาสตร์ วิชาเอกพืชสวน | จำนวน | ๔ คน |
| (๔) สาขาวิชา เกษตรศาสตร์ วิชาเอกสัตวศาสตร์ | จำนวน | ๒๐ คน |
| (๕) สาขาวิชา เทคโนโลยีการอาหาร | จำนวน | ๑๐ คน |
| ๒.๓ คณะวิศวกรรมศาสตร์ จำนวน ๙ คน จำแนกตามสาขาวิชาได้ดังนี้ | | |
| (๑) สาขาวิชา วิศวกรรมเครื่องกล | จำนวน | ๒ คน |
| (๒) สาขาวิชา วิศวกรรมไฟฟ้า | จำนวน | ๔ คน |
| (๓) สาขาวิชา วิศวกรรมอุตสาหการ | จำนวน | ๓ คน |
| ๒.๔ คณะศิลปศาสตร์ จำนวน ๗๔ คน จำแนกตามสาขาวิชาได้ดังนี้ | | |
| (๑) สาขาวิชา การจัดการการท่องเที่ยวและการบริการ | จำนวน | ๑๔ คน |
| (๒) สาขาวิชา การพัฒนาสังคม | จำนวน | ๕ คน |
| (๓) สาขาวิชา นิเทศศาสตร์ | จำนวน | ๑๓ คน |
| (๔) สาขาวิชา ภาษาจีนและการสื่อสาร | จำนวน | ๗ คน |
| (๕) สาขาวิชา ภาษาญี่ปุ่นและการสื่อสาร | จำนวน | ๑๐ คน |
| (๖) สาขาวิชา ภาษาไทยและการสื่อสาร | จำนวน | ๑๙ คน |
| (๗) สาขาวิชา ภาษาอังกฤษและการสื่อสาร | จำนวน | ๖ คน |
| ๒.๕ คณะเภสัชศาสตร์ จำนวน ๒ คน จำแนกตามสาขาวิชาได้ดังนี้ | | |
| (๑) สาขาวิชา - (เภสัชศาสตร์บัณฑิต) วิชาเอกเภสัชกรรมอุตสาหการ | จำนวน | ๑ คน |
| (๒) สาขาวิชา วิทยาศาสตร์การแพทย์ | จำนวน | ๑ คน |
| ๒.๖ คณะบริหารศาสตร์ จำนวน ๓๙ คน จำแนกตามสาขาวิชาได้ดังนี้ | | |
| (๑) สาขาวิชา - (บัญชีบัณฑิต) | จำนวน | ๒๗ คน |
| (๒) สาขาวิชา การจัดการการโรงแรม | จำนวน | ๓ คน |
| (๓) สาขาวิชา การจัดการธุรกิจ | จำนวน | ๑ คน |
| (๔) สาขาวิชา การจัดการธุรกิจ วิชาเอกการเป็นผู้ประกอบการ | จำนวน | ๒ คน |
| (๕) สาขาวิชา การจัดการธุรกิจระหว่างประเทศ (หลักสูตรภาษาอังกฤษ) | | |
| วิชาเอกจัดการโลจิสติกส์ | จำนวน | ๒ คน |
| (๖) สาขาวิชา การตลาด วิชาเอกการตลาด | จำนวน | ๔ คน |
| ๒.๗ วิทยาลัยแพทยศาสตร์และการสาธารณสุข จำนวน ๘๓ คน จำแนกตามสาขาวิชาได้ดังนี้ | | |
| (๑) สาขาวิชา - (แพทยศาสตร์บัณฑิต) | จำนวน | ๔๘ คน |
| (๒) สาขาวิชา สาธารณสุขศาสตร์ | จำนวน | ๒๓ คน |
| (๓) สาขาวิชา อนามัยสิ่งแวดล้อม | จำนวน | ๑๒ คน |

๒.๘ คณะนิติศาสตร์...

๒.๘ คณะนิติศาสตร์ จำนวน ๒๕ คน จำแนกตามสาขาวิชาได้ดังนี้

| | |
|-----------------------------|-------------|
| (๑) สาขาวิชา – (นิติศาสตร์) | จำนวน ๒๐ คน |
| (๒) สาขาวิชา นิติศาสตร์ | จำนวน ๕ คน |

๒.๙ คณะรัฐศาสตร์ จำนวน ๓๐ คน จำแนกตามสาขาวิชาได้ดังนี้

| | |
|--|-------------|
| (๑) สาขาวิชา การปกครอง | จำนวน ๑๓ คน |
| (๒) สาขาวิชา รัฐประศาสนศาสตร์ วิชาเอกการบริหารท้องถิ่น | จำนวน ๑๓ คน |
| (๓) สาขาวิชา รัฐประศาสนศาสตร์ วิชาเอกการบริหารรัฐกิจ | จำนวน ๓ คน |
| (๔) สาขาวิชา รัฐประศาสนศาสตร์ วิชาเอกการบริหารองค์การ | จำนวน ๑ คน |

๒.๑๐ คณะพยาบาลศาสตร์ จำนวน ๔ คน จำแนกตามสาขาวิชาได้ดังนี้

| | |
|---------------------------|------------|
| (๑) สาขาวิชา พยาบาลศาสตร์ | จำนวน ๔ คน |
|---------------------------|------------|

๓. ผู้สำเร็จการศึกษาระดับปริญญาตรี ประจำปีการศึกษา ๒๕๖๘ จำนวน ๒ คน

๓.๑ วิทยาลัยแพทยศาสตร์และการสาธารณสุข จำนวน ๒ คน จำแนกตามสาขาวิชาได้ดังนี้

| | |
|----------------------------------|------------|
| (๑) สาขาวิชา - (แพทยศาสตรบัณฑิต) | จำนวน ๒ คน |
|----------------------------------|------------|

จึงเสนอที่ประชุมสภามหาวิทยาลัยเพื่อพิจารณา อนุมัติปริญญาแก่ผู้สำเร็จการศึกษาระดับปริญญาตรี ประจำปีการศึกษา ๒๕๖๖ จำนวน ๓ คน ประจำปีการศึกษา ๒๕๖๗ จำนวน ๔๕๒ คน และประจำปีการศึกษา ๒๕๖๘ จำนวน ๒ คน รวมทั้งหมดจำนวน ๔๕๗ คน

มติที่ประชุม อนุมัติ

๔.๒.๒ ขออนุมัติเพิกถอนการอนุมัติปริญญาสำหรับผู้สำเร็จการศึกษา

ระดับปริญญาตรี ประจำปีการศึกษา ๒๕๖๗ กรณี นางสาวบุษกร เสริฐเลิศ
รหัสประจำตัว ๖๔๑๘๐๐๔๐๘๓๖

รองอธิการบดีฝ่ายวิชาการ นำเสนอที่ประชุมเพื่อพิจารณา ด้วยคณะพยาบาลศาสตร์ ได้อนุมัติการสำเร็จการศึกษาให้นักศึกษา กรณี นางสาวบุษกร เสริฐเลิศ รหัสประจำตัว ๖๔๑๘๐๐๔๐๘๓๖ ต่อมาได้ตรวจพบความผิดพลาดในขั้นตอนการตรวจสอบเงื่อนไขการสำเร็จการศึกษา ว่านักศึกษาได้รับผลการเรียนในรายวิชา กลุ่มวิชาชีพไม่เป็นไปตามเกณฑ์การสำเร็จการศึกษาที่หลักสูตรกำหนด จึงขอยกเลิกการอนุมัติการสำเร็จการศึกษาของนักศึกษารายดังกล่าว โดยผ่านความเห็นชอบจากคณะกรรมการประจำคณะ ในการประชุมครั้งที่ ๖/๒๕๖๘ เมื่อวันที่ ๒๖ พฤษภาคม ๒๕๖๘ ตามหนังสือบันทึกข้อความที่ อว ๐๖๐๔.๒๐/๒๐๙๒ ลงวันที่ ๒๗ พฤษภาคม ๒๕๖๘ ในการนี้ งานทะเบียนนักศึกษาและประมวลผล กองบริการการศึกษา จึงใคร่ขอเรียนต่อที่ประชุมเพื่อพิจารณาโดยมีข้อเท็จจริงที่เกี่ยวข้อง ดังนี้

(๑) คณะพยาบาลศาสตร์ แจ้งขอความอนุเคราะห์ตรวจสอบเงื่อนไขการสำเร็จการศึกษาเบื้องต้นสำหรับนักศึกษาหลักสูตรพยาบาลศาสตรบัณฑิต จำนวนทั้งสิ้น ๑๐๔ คน ตามหนังสือบันทึกข้อความที่ อว ๐๖๐๔.๒๐/๗๔๓ ลงวันที่ ๑๔ กุมภาพันธ์ ๒๕๖๘ และกองบริการการศึกษา ได้ตรวจสอบเงื่อนไขการสำเร็จการศึกษาของนักศึกษาหลักสูตรดังกล่าวที่แจ้งความประสงค์ขอสำเร็จการศึกษา ซึ่งพบว่าผู้ผ่านเกณฑ์การสำเร็จการศึกษาตามหลักสูตรกำหนด จำนวน ๙๐ คน (รวม นางสาวบุษกร เสริฐเลิศ รหัสประจำตัว ๖๔๑๘๐๐๔๐๘๓๖) จึงนำเสนอรายชื่อต่อคณะต้นสังกัดเพื่อพิจารณาตรวจสอบและรับรองการสำเร็จการศึกษาตามหนังสือที่ อว ๐๖๐๔.๔/๗๖๕ ลงวันที่ ๒๕ กุมภาพันธ์ ๒๕๖๘

(๒) คณะพยาบาลศาสตร์ แจ้งผลการรับรองการสำเร็จการศึกษา ประจำปีการศึกษา ๒๕๖๗ จำนวน ๙๐ คน (รวม นางสาวบุษกร เสริฐเลิศ รหัสประจำตัว ๖๔๑๘๐๐๔๐๘๓๖)

โดยผ่าน...

โดยผ่านความเห็นชอบจากคณะกรรมการประจำคณะในการประชุมครั้งที่ ๓/๒๕๖๘ (วาระพิเศษ) เมื่อวันที่ ๒๕ กุมภาพันธ์ ๒๕๖๘ และเนื่องจากเป็นการสำเร็จการศึกษาระหว่างภาคการศึกษาจึงให้ถือเอาวันที่คณะกรรมการประจำคณะพิจารณาเห็นชอบการสำเร็จการศึกษาเป็นวันสำเร็จการศึกษา ตามที่บัญญัติไว้ในข้อบังคับมหาวิทยาลัยอุบลราชธานี ว่าด้วย การศึกษาระดับปริญญาตรี พ.ศ. ๒๕๖๔ หมวด ๑๒ ข้อ ๕๖ ตามหนังสือที่ อว ๐๖๐๔.๒๐/๙๑๐ ลงวันที่ ๒๖ กุมภาพันธ์ ๒๕๖๘

(๓) กองบริการการศึกษา เสนอเพื่อขอความเห็นชอบรายชื่อผู้สำเร็จการศึกษาระดับปริญญาตรี ประจำปีการศึกษา ๒๕๖๖ - ๒๕๖๗ จำนวน ๕๗๘ คน (ขอความเห็นชอบครั้งที่ ๑/๒๕๖๘) ซึ่งรวมผู้สำเร็จการศึกษาในหลักสูตรพยาบาลศาสตรบัณฑิต จำนวน ๙๐ คน ดังกล่าวตามข้อ (๒) ต่อที่ประชุมคณะกรรมการบริหารมหาวิทยาลัย ในการประชุมครั้งที่ ๓/๒๕๖๘ เมื่อวันที่ ๔ มีนาคม ๒๕๖๘ และที่ประชุมมีมติเห็นชอบมอบกองบริการการศึกษาเสนอสภามหาวิทยาลัยเพื่ออนุมัติปริญญาต่อไป

(๔) กองบริการการศึกษา เสนอเพื่อขออนุมัติปริญญาแก่ผู้สำเร็จการศึกษาระดับปริญญาตรี ประจำปีการศึกษา ๒๕๖๕ - ประจำปีการศึกษา ๒๕๖๗ (ขออนุมัติครั้งที่ ๑/๒๕๖๘) ซึ่งรวมผู้สำเร็จการศึกษาในหลักสูตรพยาบาลศาสตรบัณฑิต จำนวน ๙๐ คน ดังกล่าวตามข้อ (๓) ต่อที่ประชุมสภามหาวิทยาลัยในการประชุมครั้งที่ ๓/๒๕๖๘ เมื่อวันที่ ๒๙ มีนาคม ๒๕๖๘ ซึ่งที่ประชุมมีมติอนุมัติ

(๕) ในระหว่างการเตรียมนำส่งเอกสารคุณสมบัติของผู้สำเร็จการศึกษา ประจำปีการศึกษา ๒๕๖๗ ต่อสภามหาวิทยาลัยในลำดับต่อไป คณะพยาบาลศาสตร์จึงได้ตรวจสอบเงื่อนไขการสำเร็จการศึกษาอีกครั้ง และพบว่า นางสาวบุษกร เสริฐเลิศ รหัสประจำตัว ๖๔๑๘๐๐๔๐๘๓๖ มีผลการเรียนในรายวิชากลุ่มวิชาชีพไม่เป็นไปตามเกณฑ์การสำเร็จการศึกษาที่หลักสูตรกำหนด จึงได้ประสานแจ้งนักศึกษาเพื่อทราบและระงับการใช้เอกสารคุณสมบัติทุกฉบับ

(๖) คณะพยาบาลศาสตร์ ขอยกเลิกการอนุมัติการสำเร็จการศึกษา จำนวน ๑ คน กรณีของ นางสาวบุษกร เสริฐเลิศ รหัสประจำตัว ๖๔๑๘๐๐๔๐๘๓๖ เนื่องจากมีผลการเรียนในรายวิชากลุ่มวิชาชีพบังคับไม่เป็นไปตามเกณฑ์การสำเร็จการศึกษาที่หลักสูตรกำหนด โดยผ่านความเห็นชอบจากคณะกรรมการประจำคณะในการประชุมครั้งที่ ๖/๒๕๖๘ เมื่อวันที่ ๒๖ พฤษภาคม ๒๕๖๘ ตามหนังสือบันทึกข้อความที่ อว ๐๖๐๔.๒๐/๒๐๙๒ ลงวันที่ ๒๗ พฤษภาคม ๒๕๖๘

เกณฑ์การสำเร็จการศึกษาตามหลักสูตร ตามประกาศกระทรวงศึกษาธิการ เรื่อง เกณฑ์มาตรฐานหลักสูตรระดับปริญญาตรี พ.ศ. ๒๕๕๘ ข้อบังคับสภามหาวิทยาลัยว่าด้วยการให้ความเห็นชอบหลักสูตร การศึกษาวิชาชีพการพยาบาลและการผดุงครรภ์ระดับวิชาชีพ พ.ศ. ๒๕๕๐ หมวด ๒ ส่วนที่ ๔ และข้อบังคับมหาวิทยาลัยอุบลราชธานี ว่าด้วย การศึกษาระดับปริญญาตรี พ.ศ. ๒๕๖๑ หมวดที่ ๑๓ นักศึกษาจะมีสิทธิ์ขอรับปริญญาต้องมีคุณสมบัติต่อไปนี้

๑. ต้องศึกษาและสอบผ่านรายวิชาต่างๆ ครบถ้วนตามที่กำหนดไว้ในหลักสูตร โดยต้องได้รับคะแนนเฉลี่ยสะสม (Cumulative G.P.A.) ตลอดหลักสูตรไม่ต่ำกว่า ๒.๐๐ จากระบบ ๔ คะแนน

๒. ต้องได้คะแนนไม่ต่ำกว่าระดับ ๒.๐๐ จากระบบ ๔ คะแนน ทุกรายวิชาในกลุ่มวิชาชีพ

๓. ไม่อยู่ในระหว่างรับโทษทางวินัยที่ระบุให้งดเสนอชื่อเพื่อรับปริญญาหรืออนุปริญญา

๔. ไม่เป็นผู้ค้างหนี้สินกับทางมหาวิทยาลัย

และจากเกณฑ์การสำเร็จการศึกษาตามหลักสูตรกำหนดดังกล่าวข้างต้น ซึ่งกำหนดให้นักศึกษาจะมีสิทธิ์ขอรับปริญญาต้องได้คะแนนไม่ต่ำกว่าระดับ ๒.๐๐ จากระบบ ๔ คะแนน ทุกรายวิชาในกลุ่มวิชาชีพนั้น โดยนางสาวบุษกร เสริฐเลิศ รหัสประจำตัว ๖๔๑๘๐๐๔๐๘๓๖ ศึกษาครบทุกรายวิชา ตามหลักสูตรกำหนดโดยได้รับคะแนนเฉลี่ยสะสมตลอดหลักสูตร (GPAX) เท่ากับ ๒.๙๑ พร้อมทั้งได้รับคะแนนเฉลี่ยในกลุ่มวิชาชีพบังคับ

เท่ากับ...

เท่ากับ ๒.๙๗ แต่ไม่ผ่านเกณฑ์การสำเร็จการศึกษา ตามหลักสูตรกำหนด เนื่องจากได้รับผลการเรียนในรายวิชากลุ่ม วิชาซีพีต่ำกว่าระดับ ๒.๐๐ จากระบบ ๔ คะแนน จำนวน ๑ รายวิชา คือ รายวิชา ๑๘๐๑๔๓๔ ปฏิบัติการพยาบาล มารดา ทารกและผดุงครรภ์ ๒ โดยได้รับผลการเรียนเป็น D+ จึงไม่ผ่านเกณฑ์การสำเร็จการศึกษาตามหลักสูตร พยาบาลศาสตรบัณฑิต หลักสูตรปรับปรุง พ.ศ. ๒๕๖๒ กำหนด ในกรณีนี้ กองบริการการศึกษา จึงใคร่ขอแนะนำเสนอ ต่อที่ประชุมเพื่อพิจารณาอนุมัติเพิกถอนการอนุมัติปริญญาสำหรับผู้สำเร็จการศึกษาระดับปริญญาตรี ประจำปี การศึกษา ๒๕๖๗ กรณี นางสาวบุษกร เสริฐเลิศ รหัสประจำตัว ๖๔๑๘๐๐๔๐๘๓๖ โดยผ่านความเห็นชอบจาก คณะกรรมการบริหารมหาวิทยาลัยอุบลราชธานี ในการประชุมครั้งที่ ๑๑/๒๕๖๘ เมื่อวันที่ ๑ กรกฎาคม ๒๕๖๘ เรียบร้อยแล้ว

จึงเสนอที่ประชุมสภามหาวิทยาลัยเพื่อพิจารณา อนุมัติเพิกถอนการอนุมัติปริญญาสำหรับผู้สำเร็จ การศึกษาระดับปริญญาตรี ประจำปีการศึกษา ๒๕๖๗ กรณี นางสาวบุษกร เสริฐเลิศ รหัสประจำตัว ๖๔๑๘๐๐๔๐๘๓๖

ที่ประชุมมีข้อเสนอแนะเพิ่มเติม ดังนี้

๑. มหาวิทยาลัยปรับปรุงระบบตรวจสอบการสำเร็จการศึกษาโดยเขียนโปรแกรมในการตรวจสอบ อย่างอัตโนมัติ เพื่อลดความผิดพลาดจากการตรวจด้วยตัวบุคคล โดยกำหนดเงื่อนไขที่ชัดเจนในการตรวจสอบ เพื่อให้การตรวจสอบมีความถูกต้องแม่นยำและลดโอกาสเกิดข้อผิดพลาดในอนาคต

๒. มอบงานทะเบียนนักศึกษาและประมวลผล กองบริการการศึกษา ดำเนินการแก้ไขคัดชื่อ นางสาวบุษกร เสริฐเลิศ ออกจากหนังสือที่ขออนุมัติจากสภามหาวิทยาลัยด้วย

มติที่ประชุม อนุมัติ และมอบงานทะเบียนนักศึกษาและประมวลผล กองบริการ การศึกษา ดำเนินการตามข้อเสนอแนะเพิ่มเติมของคณะกรรมการสภามหาวิทยาลัยต่อไป

๔.๒.๓ ขออนุมัติปริญญาแก่ผู้สำเร็จการศึกษาระดับบัณฑิตศึกษา ประจำปีการศึกษา ๒๕๖๗ (ขออนุมัติครั้งที่ ๖/๒๕๖๘)

รองอธิการบดีฝ่ายวิชาการ นำเสนอที่ประชุมเพื่อพิจารณา ด้วยงานทะเบียน นักศึกษาและประมวลผล กองบริการการศึกษา ได้ตรวจสอบเงื่อนไขการสำเร็จการศึกษาของนักศึกษาระดับ บัณฑิตศึกษา ตามหลักเกณฑ์และเงื่อนไขที่บัญญัติไว้ในหมวดที่ ๑๓ แห่งข้อบังคับมหาวิทยาลัยอุบลราชธานี ว่าด้วย การศึกษาระดับบัณฑิตศึกษา พ.ศ. ๒๕๖๔ โดยผ่านการรับรองการสำเร็จการศึกษาจากคณะกรรมการประจำคณะ สังกัดของผู้สำเร็จการศึกษา และผ่านความเห็นชอบรายชื่อผู้สำเร็จการศึกษาจากคณะกรรมการบริหารมหาวิทยาลัย ในการประชุมครั้งที่ ๑๑/๒๕๖๘ เมื่อวันที่ ๑ กรกฎาคม ๒๕๖๘ เรียบร้อยแล้ว ในกรณีนี้ จึงใคร่ขอเสนอเพื่อ ขออนุมัติปริญญาแก่ผู้สำเร็จการศึกษาระดับบัณฑิตศึกษา ประจำปีการศึกษา ๒๕๖๗ ระดับปริญญาโท จำนวน ๑๐ คน ระดับปริญญาเอก จำนวน ๓ คน รวมทั้งหมดจำนวน ๑๓ คน (ขออนุมัติครั้งที่ ๖/๒๕๖๘)

จึงเสนอที่ประชุมสภามหาวิทยาลัยเพื่อพิจารณา อนุมัติปริญญาแก่ผู้สำเร็จการศึกษา ประจำปี การศึกษา ๒๕๖๗ ระดับปริญญาโท จำนวน ๑๐ คน ระดับปริญญาเอก จำนวน ๓ คน รวมทั้งหมดจำนวน ๑๓ คน (ขออนุมัติครั้งที่ ๖/๒๕๖๘)

มติที่ประชุม อนุมัติ

ระเบียบวาระที่ ๔ เรื่องเสนอเพื่อพิจารณา

๔.๓ เรื่องเสนอเพื่อพิจารณาอนุมัติ/ให้ความเห็นชอบหลักสูตรการศึกษา

-

ระเบียบวาระที่ ๔ เรื่องเสนอเพื่อพิจารณา

๔.๔ เรื่องเสนอเพื่อพิจารณาอื่น

๔.๔.๑ (ร่าง) ระเบียบมหาวิทยาลัยอุบลราชธานี เรื่อง หลักเกณฑ์การเบิกค่าบริการโทรศัพท์เคลื่อนที่ที่ใช้ในการปฏิบัติราชการ (ฉบับที่ ๒) พ.ศ.

ผู้ช่วยอธิการบดีฝ่ายคลังและทรัพย์สิน นำเสนอที่ประชุมเพื่อพิจารณา ตามที่สำนักงานตรวจเงินแผ่นดินจังหวัดอุบลราชธานี “ผู้สอบบัญชี” ตามมาตรา ๗๑ พระราชบัญญัติวินัยการเงินการคลังของหน่วยงานรัฐ พ.ศ. ๒๕๖๑ ได้เข้าตรวจสอบ “งบแสดงฐานะทางการเงิน มหาวิทยาลัยอุบลราชธานี สำหรับปีสิ้นสุด ณ วันที่ ๓๐ กันยายน พ.ศ. ๒๕๖๗ งดปีงบประมาณรายจ่าย พ.ศ. ๒๕๖๗” โดยสุ่มตรวจค่าสาธารณูปโภคและมีข้อเสนอแนะในวันประชุมปิดตรวจให้มหาวิทยาลัยแก้ไข ดังนี้

ระเบียบมหาวิทยาลัยอุบลราชธานี เรื่อง หลักเกณฑ์การเบิกจ่ายค่าบริการโทรศัพท์เคลื่อนที่ที่ใช้ในการปฏิบัติราชการ พ.ศ. ๒๕๖๑

“โทรศัพท์เคลื่อนที่” หมายความว่า โทรศัพท์เคลื่อนที่และเลขหมาย (ซิมการ์ด) ที่ทางราชการจัดซื้อมาด้วยวิธีการตามระเบียบกระทรวงการคลังว่าด้วยการจัดซื้อจัดจ้างและการบริหารพัสดุภาครัฐและมอบให้เป็นผู้ถือครอง “หรือโทรศัพท์เคลื่อนที่และเลขหมายส่วนบุคคลที่ได้รับอนุญาตให้นำมาใช้ในการปฏิบัติราชการ”

ข้อ ๕ ข้าราชการ พนักงานมหาวิทยาลัย และลูกจ้างของมหาวิทยาลัย ดังต่อไปนี้ เป็นผู้ที่มีสิทธิเบิกค่าบริการโทรศัพท์เคลื่อนที่เพื่อใช้ในการติดต่อสื่อสารตามอัตราที่กำหนดไว้ ดังนี้

๑. อธิการบดี เบิกได้ไม่เกิน ๔,๐๐๐.-บาทต่อเดือน

๒. รองอธิการบดี คณบดี และผู้อำนวยการสำนัก เบิกได้ไม่เกิน ๒,๐๐๐.-บาทต่อเดือน

๓. ผู้ช่วยอธิการบดี ผู้อำนวยการกอง หัวหน้าสำนักงานเลขานุการคณะหรือสำนักเบิกได้ไม่เกิน ๑,๐๐๐.-บาทต่อเดือน

๔. บุคลากรของมหาวิทยาลัยอื่น ที่มีลักษณะงานในตำแหน่งหน้าที่ที่มีความจำเป็นต้องติดต่อราชการทั้งในเวลาราชการ นอกเวลาราชการหรือนอกที่ตั้งสำนักงานประจำหรือมีหน้าที่ต้องทำ ธุรกรรมทางอิเล็กทรอนิกส์ เพื่อประโยชน์ของทางราชการและได้รับอนุมัติจากอธิการบดี ให้เป็นผู้ถือครองโทรศัพท์เคลื่อนที่แล้ว เบิกได้ไม่เกิน ๕๐๐.-บาทต่อเดือน

ข้อเสนอแนะ

“ผู้สอบบัญชี สำนักงานตรวจเงินแผ่นดินจังหวัดอุบลราชธานี” ให้มหาวิทยาลัยอุบลราชธานี เพิ่มข้อความให้ครอบคลุมผู้ดำรงตำแหน่งหรือช่วงดำรงตำแหน่ง ผู้รักษาราชการแทน รักษาการในตำแหน่ง ตาม ข้อ ๕ (๑),(๒),(๓) หรือช่วงรอโปรดเกล้าแต่งตั้งหรือช่วงรอระยะเวลาเสนอสภาฯ แต่งตั้ง ฯลฯ แล้วแต่กรณี เป็นต้น

จึงเสนอที่ประชุมสภามหาวิทยาลัยเพื่อพิจารณา ให้ความเห็นชอบ (ร่าง) ระเบียบมหาวิทยาลัยอุบลราชธานี เรื่อง หลักเกณฑ์การเบิกค่าบริการโทรศัพท์เคลื่อนที่ที่ใช้ในการปฏิบัติราชการ (ฉบับที่ ๒) พ.ศ.

ที่ประชุม...

ที่ประชุมมีข้อเสนอแนะเพิ่มเติม ดังนี้

- มอบกองคลังดำเนินการแก้ไข (ร่าง) ระเบียบมหาวิทยาลัยอุบลราชธานี เรื่อง หลักเกณฑ์การเบิกค่าบริการโทรศัพท์เคลื่อนที่ที่ใช้ในการปฏิบัติราชการ (ฉบับที่ ๒) พ.ศ. ดังนี้

ข้อ ๕ (๔) (ข) บุคลากรของมหาวิทยาลัยประเภทอื่น ที่มีลักษณะงานในตำแหน่งที่ทำหน้าที่ราชการที่มีความจำเป็นต้องติดต่อหน่วยงานหรือบุคคลภายนอกทั้งในเวลาราชการ นอกเวลาราชการหรือนอกที่ตั้งสำนักงานเป็นประจำ หรือมีหน้าที่ต้องทำธุรกรรมทางการเงินทางอิเล็กทรอนิกส์ เพื่อประโยชน์ของทางราชการและได้รับอนุมัติจากอธิการบดีให้เป็นผู้มีสิทธิถือครองโทรศัพท์เคลื่อนที่แล้ว”

มติที่ประชุม เห็นชอบ (ร่าง) ระเบียบมหาวิทยาลัยอุบลราชธานี เรื่อง หลักเกณฑ์การเบิกค่าบริการโทรศัพท์เคลื่อนที่ที่ใช้ในการปฏิบัติราชการ (ฉบับที่ ๒) พ.ศ. และมอบกองคลังดำเนินการแก้ไขตามข้อเสนอแนะเพิ่มเติมของคณะกรรมการสภามหาวิทยาลัยต่อไป

ระเบียบวาระที่ ๕ เรื่องอื่นๆ

๕.๑ ขออนุมัติแก้ไขชื่อแผนงานและชื่อคณะกรรมการที่เกี่ยวข้องกับการตรากฎหมายลำดับรองที่ออกตามพระราชบัญญัติมหาวิทยาลัยอุบลราชธานี พ.ศ. ๒๕๖๘

รองอธิการบดีฝ่ายบริหารทรัพยากรมนุษย์ กรรมการและเลขานุการคณะกรรมการขับเคลื่อนการตรากฎหมายลำดับรองที่ออกตามร่างพระราชบัญญัติมหาวิทยาลัยอุบลราชธานี พ.ศ. นำเสนอที่ประชุมเพื่อพิจารณา ตามที่สภามหาวิทยาลัยอุบลราชธานี ในการประชุมครั้งที่ ๔/๒๕๖๘ เมื่อวันที่ ๒๖ เมษายน ๒๕๖๘ มีมติเห็นชอบและแนวทางการตรากฎหมายลำดับรองที่ออกตามร่างพระราชบัญญัติมหาวิทยาลัยอุบลราชธานี พ.ศ. และมีมติเห็นชอบแต่งตั้งคณะกรรมการ จำนวน ๒ คณะ ได้แก่ คณะกรรมการขับเคลื่อนการตรากฎหมายลำดับรองที่ออกตามร่างพระราชบัญญัติมหาวิทยาลัยอุบลราชธานี พ.ศ. ตามคำสั่งสภามหาวิทยาลัยอุบลราชธานีที่ ๕/๒๕๖๘ ลงวันที่ ๓๐ เมษายน พ.ศ. ๒๕๖๘ และคณะกรรมการตรากฎหมายลำดับรองที่ออกตามร่างพระราชบัญญัติมหาวิทยาลัยอุบลราชธานี พ.ศ. (คณะพิเศษ) ตามคำสั่งสภามหาวิทยาลัยอุบลราชธานีที่ ๖/๒๕๖๘ ลงวันที่ ๓๐ เมษายน พ.ศ. ๒๕๖๘

ทั้งนี้ ราชกิจจานุเบกษา เล่ม ๑๔๒ ตอนที่ ๔๙ ก วันที่ ๒๓ กรกฎาคม ๒๕๖๘ ประกาศว่า พระบาทสมเด็จพระเจ้าอยู่หัว ทรงพระกรุณาโปรดเกล้าโปรดกระหม่อม ให้ตราพระราชบัญญัติมหาวิทยาลัยอุบลราชธานี พ.ศ. ๒๕๖๘ ขึ้นไว้ โดยคำแนะนำและยินยอมของรัฐสภา เมื่อวันที่ ๑๖ กรกฎาคม พ.ศ. ๒๕๖๘ เป็นปีที่ ๑๐ ในรัชกาลปัจจุบัน

ในการนี้ เพื่อให้การดำเนินงานขับเคลื่อนการตรากฎหมายลำดับรองที่ออกตามร่างพระราชบัญญัติมหาวิทยาลัยอุบลราชธานี พ.ศ. สอดคล้องกับชื่อพระราชบัญญัติมหาวิทยาลัยอุบลราชธานี พ.ศ. ๒๕๖๘ ฝ่ายเลขานุการคณะกรรมการขับเคลื่อนการตรากฎหมายลำดับรองฯ จึงเสนอขออนุมัติเปลี่ยนชื่อแผนการดำเนินงานที่สภามหาวิทยาลัยให้ความเห็นชอบ และเปลี่ยนแปลงชื่อคณะกรรมการที่สภามหาวิทยาลัยแต่งตั้ง ดังนี้

๑. แผนและแนวทางการตรากฎหมายลำดับรองที่ออกตามร่างพระราชบัญญัติมหาวิทยาลัยอุบลราชธานี พ.ศ. เปลี่ยนเป็น “แผนและแนวทางการตรากฎหมายลำดับรองที่ออกตามพระราชบัญญัติมหาวิทยาลัยอุบลราชธานี พ.ศ. ๒๕๖๘”

๒. คณะกรรมการขับเคลื่อนการตรากฎหมายลำดับรองที่ออกตามร่างพระราชบัญญัติมหาวิทยาลัยอุบลราชธานี พ.ศ. เปลี่ยนเป็น “คณะกรรมการขับเคลื่อนการตรากฎหมายลำดับรองที่ออกตามพระราชบัญญัติมหาวิทยาลัยอุบลราชธานี พ.ศ. ๒๕๖๘”

๓. คณะกรรมการตรากฎหมายลำดับรองที่ออกตามร่างพระราชบัญญัติมหาวิทยาลัยอุบลราชธานี พ.ศ. (คณะพิเศษ) เปลี่ยนเป็น “คณะกรรมการตรากฎหมายลำดับรองที่ออกตามพระราชบัญญัติมหาวิทยาลัยอุบลราชธานี พ.ศ. ๒๕๖๘ (คณะพิเศษ)”

จึงเสนอที่ประชุมสภามหาวิทยาลัยเพื่อพิจารณา อนุมัติแก้ไขเป็นชื่อแผนงานและชื่อคณะกรรมการที่เกี่ยวข้องกับการตรากฎหมายลำดับรองที่ออกตามพระราชบัญญัติมหาวิทยาลัยอุบลราชธานี พ.ศ. ๒๕๖๘

มติที่ประชุม อนุมัติแก้ไขเป็นชื่อแผนงานและชื่อคณะกรรมการที่เกี่ยวข้องกับการตรากฎหมายลำดับรองที่ออกตามพระราชบัญญัติมหาวิทยาลัยอุบลราชธานี พ.ศ. ๒๕๖๘

ระเบียบวาระที่ ๖ วาระพิเศษ (ลับ)

๖.๑ รับรองรายงานการประชุมสภามหาวิทยาลัยอุบลราชธานี ครั้งที่ ๖/๒๕๖๘ วาระพิเศษ (ลับ) เมื่อวันที่ ๒๘ มิถุนายน ๒๕๖๘

๖.๒ ผลการพิจารณาผลงานทางวิชาการ และจริยธรรมและจรรยาบรรณทางวิชาการ และขออนุมัติแต่งตั้งบุคคลให้ดำรงตำแหน่งทางวิชาการ

๖.๓ ผลการพิจารณาข้อกำหนดตำแหน่งทางวิชาชีพ และขออนุมัติแต่งตั้งบุคคลให้ดำรงตำแหน่งสูงขึ้น (สายสนับสนุนวิชาการ)

ทั้งนี้ รายละเอียดและมติที่ประชุมปรากฏตามระเบียบวาระการประชุมสภามหาวิทยาลัยอุบลราชธานี ครั้งที่ ๗/๒๕๖๘ (ลับ)

เลิกประชุมเวลา ๑๓.๐๐ น.

.....
(นายธีระศักดิ์ เชียงแสน)

ผู้อำนวยการกองแผนงาน

ผู้ช่วยเลขาธิการสภามหาวิทยาลัย

ผู้จัดรายงานการประชุม

.....
(นายอรรถพงษ์ กาวาพ)

รองอธิการบดีฝ่ายบริหารทรัพยากรมนุษย์
กรรมการและเลขาธิการสภามหาวิทยาลัย

ผู้ตรวจทานรายงานการประชุม

ที่ประชุมได้รับรองรายงานนี้แล้ว ในการประชุมสภามหาวิทยาลัยอุบลราชธานี ครั้งที่ ๘/๒๕๖๘
เมื่อวันที่ ๓๐ สิงหาคม ๒๕๖๘

.....
(ศาสตราจารย์พิเศษจอมจิน จันทรสกุล)

นายกสภามหาวิทยาลัยอุบลราชธานี

ประธานที่ประชุมสภามหาวิทยาลัยอุบลราชธานี