

รายงานการประชุมสภามหาวิทยาลัยอุบลราชธานี

ครั้งที่ ๘/๒๕๖๗

วันเสาร์ที่ ๓๑ สิงหาคม ๒๕๖๗ เวลา ๐๙.๐๐ น. เป็นต้นไป

ณ ห้องประชุมพันเอกอาทร ชนเห็นชอบ ชั้น ๖ สำนักงานปลัดกระทรวงการอุดมศึกษา วิทยาศาสตร์

วิจัยและนวัตกรรม กรุงเทพมหานคร และ

ณ ห้องประชุมวารินชำราบ ชั้น ๓ สำนักงานอธิการบดี มหาวิทยาลัยอุบลราชธานี จังหวัดอุบลราชธานี

และการประชุมสภามหาวิทยาลัยอุบลราชธานี โดยผ่านสื่ออิเล็กทรอนิกส์

ผู้มาประชุม

- คณะกรรมการสภามหาวิทยาลัยที่มาประชุม ณ ห้องประชุมพันเอกอาทร ชนเห็นชอบ ชั้น ๖
สำนักงานปลัดกระทรวงการอุดมศึกษา วิทยาศาสตร์ วิจัยและนวัตกรรม กรุงเทพมหานคร

- | | |
|---|--|
| ๑. ศาสตราจารย์พิเศษจอมจิน จันทรสกุล | นายกสภามหาวิทยาลัย |
| ๒. ศาสตราจารย์พิเศษอมร จันทรสุมบูรณ์ | กรรมการสภามหาวิทยาลัยผู้ทรงคุณวุฒิ |
| ๓. ศาสตราจารย์เกียรติคุณณรงค์ สารีสุต | กรรมการสภามหาวิทยาลัยผู้ทรงคุณวุฒิ |
| ๔. รองศาสตราจารย์นายแพทย์สุธรรม ปิ่นเจริญ | กรรมการสภามหาวิทยาลัยผู้ทรงคุณวุฒิ |
| ๕. นางสาวจันทิมา ธนาสว่างกุล | กรรมการสภามหาวิทยาลัยผู้ทรงคุณวุฒิ |
| ๖. นางสาวเฟื่องฟ้า เทียนประภาสสิทธิ์ | กรรมการสภามหาวิทยาลัยผู้ทรงคุณวุฒิ |
| ๗. นายสฤกษ์ วิทยุรีย์ | กรรมการสภามหาวิทยาลัยประเภทโดยตำแหน่ง |
| ประธานกรรมการส่งเสริมกิจการมหาวิทยาลัย | |
| ๘. รองศาสตราจารย์ชุตินันท์ ประสิทธิ์ภูริปรีชา | กรรมการสภามหาวิทยาลัยประเภทโดยตำแหน่ง |
| อธิการบดีมหาวิทยาลัยอุบลราชธานี | |
| ๙. นายจรัสศักดิ์ บางท่าไม้ | กรรมการสภามหาวิทยาลัยประเภทโดยตำแหน่ง |
| ประธานสภาอาจารย์ | |
| ๑๐. ผู้ช่วยศาสตราจารย์อารี บุตรสอน | กรรมการสภามหาวิทยาลัยประเภทคณาจารย์ประจำ |
| ๑๑. นายอรรถพงษ์ กาวาฬ | กรรมการและเลขานุการสภามหาวิทยาลัย |
| รองอธิการบดีฝ่ายบริหารทรัพยากรมนุษย์ | |

- คณะกรรมการสภามหาวิทยาลัยที่มาประชุม โดยผ่านสื่ออิเล็กทรอนิกส์

- | | |
|---|------------------------------------|
| ๑๒. รองศาสตราจารย์ปภัสวดี วีระกิตติ | อุปนายกสภามหาวิทยาลัย |
| ๑๓. รองศาสตราจารย์ธนาชาติ นุ่มนนท์ | กรรมการสภามหาวิทยาลัยผู้ทรงคุณวุฒิ |
| ๑๔. นางสีลาภรณ์ บัวสาย | กรรมการสภามหาวิทยาลัยผู้ทรงคุณวุฒิ |
| ๑๕. นายอัศวิน เตชะเจริญวิกุล | กรรมการสภามหาวิทยาลัยผู้ทรงคุณวุฒิ |
| ๑๖. ผู้ช่วยศาสตราจารย์ประพจน์ อัศววิรุฬหการ | กรรมการสภามหาวิทยาลัยผู้ทรงคุณวุฒิ |

- คณะกรรมการสภามหาวิทยาลัยที่มาประชุม ณ ห้องประชุมวารินชำราบ ชั้น ๓ สำนักงานอธิการบดี
มหาวิทยาลัยอุบลราชธานี

- | | |
|---------------------------|--------------------------------------|
| ๑๗. นายศักดิ์สิทธิ์ ศรีภา | กรรมการสภามหาวิทยาลัยประเภทผู้บริหาร |
| คณบดีคณะเภสัชศาสตร์ | |

๑๘. ผู้ช่วยศาสตราจารย์มงคล...

๑๘. ผู้ช่วยศาสตราจารย์มงคล ปุษยตานนท์
คณบดีคณะวิศวกรรมศาสตร์
๑๙. นายนิติลักษณ์ แก้วจันดี
คณบดีคณะนิติศาสตร์
๒๐. ศาสตราจารย์กุลเชษฐ์ เพียรทอง
๒๑. นายชรรค์เพชร ชายทวีป
๒๒. รองศาสตราจารย์พีชญาดา ฟื้นผา

ผู้ลาประชุม

-

ผู้เข้าร่วมการประชุม

๑. นายโกเมท ทองภิญโญชัย
๒. นายธีระศักดิ์ เชียงแสน
๓. ผู้ช่วยศาสตราจารย์เกรียงศักดิ์ แก้วกุลชัย
๔. ผู้ช่วยศาสตราจารย์จรรุวรรณ ธนวิรุฬห์
๕. ศาสตราจารย์ทวนทอง จุฑาเกตุ
๖. ผู้ช่วยศาสตราจารย์ปรีชา บุญจุง
๗. นายนภดล พัฒนะศิขุบอล
๘. ผู้ช่วยศาสตราจารย์ปิยณัฐ สร้อยคำ
๙. รองศาสตราจารย์จิตรา สิงห์ทอง
๑๐. ผู้ช่วยศาสตราจารย์อรนุช ปวงสุข
๑๑. นายนรินทร์ บุญพรหมณ์
๑๒. ศาสตราจารย์ศิริพร จิงสุทธิวงษ์
๑๓. รองศาสตราจารย์สุรศักดิ์ คำคง
๑๔. นายแพทย์ประวิ อ่ำพันธุ์
๑๕. ผู้ช่วยศาสตราจารย์อุทัย อันพิมพ์
๑๖. นายตึก แสนบุญ
๑๗. นางสาวศิริพร จันทนสกุลวงศ์
๑๘. ผู้ช่วยศาสตราจารย์สมลักษณ์ เทพสุรียานนท์
๑๙. ผู้ช่วยศาสตราจารย์ภาคภูมิ สืบบุญการณ
๒๐. ผู้ช่วยศาสตราจารย์อติพงศ์ สุรียา

กรรมการสภามหาวิทยาลัยประเภทผู้บริหาร

กรรมการสภามหาวิทยาลัยประเภทผู้บริหาร

กรรมการสภามหาวิทยาลัยประเภทคณาจารย์ประจำ

กรรมการสภามหาวิทยาลัยประเภทคณาจารย์ประจำ

กรรมการสภามหาวิทยาลัยประเภทคณาจารย์ประจำ

ที่ปรึกษาด้านกฎหมายของสภามหาวิทยาลัย

ผู้ช่วยเลขานุการสภามหาวิทยาลัย

รองอธิการบดีฝ่ายบริหาร

รองอธิการบดีฝ่ายวิชาการ

รองอธิการบดีฝ่ายวิจัยและนวัตกรรม

รองอธิการบดีฝ่ายพัฒนานักศึกษาและศิษย์เก่าสัมพันธ์

ผู้ช่วยอธิการบดีฝ่ายคลังและทรัพย์สิน

ผู้ช่วยอธิการบดีฝ่ายสื่อสารองค์กรและพันธกิจสัมพันธ์

ผู้ช่วยอธิการบดีฝ่ายบริการวิชาการและมาตรฐานการวิจัย

ผู้ช่วยอธิการบดีฝ่ายวิเทศสัมพันธ์และการศึกษานานาชาติ

คณบดีคณะเกษตรศาสตร์

คณบดีคณะวิทยาศาสตร์

คณบดีคณะศิลปศาสตร์

คณบดีวิทยาลัยแพทยศาสตร์และการสาธารณสุข

คณบดีคณะบริหารศาสตร์

คณบดีคณะศิลปประยุกต์และสถาปัตยกรรมศาสตร์

คณบดีคณะรัฐศาสตร์

คณบดีคณะพยาบาลศาสตร์

รักษาราชการแทนผู้อำนวยการสำนักวิทยบริการ

รักษาราชการแทนผู้อำนวยการสำนักคอมพิวเตอร์

และเครือข่าย

เริ่มการประชุม...

เริ่มการประชุมเวลา ๐๙.๐๐ น.

ก่อนเริ่มการประชุมสภามหาวิทยาลัยตามระเบียบวาระประธานที่ประชุมได้แจ้งต่อที่ประชุมสภามหาวิทยาลัย ว่าการประชุมในครั้งนี้ ณ ห้องประชุมพันเอกอาทร ชนเห็นชอบ ชั้น ๖ สำนักงานปลัดกระทรวงการอุดมศึกษา วิทยาศาสตร์ วิจัยและนวัตกรรม กรุงเทพมหานคร และ ณ ห้องประชุมวารินชำราบ ชั้น ๓ สำนักงานอธิการบดี มหาวิทยาลัยอุบลราชธานี รวมจำนวน ๑๗ คน และการประชุมสภามหาวิทยาลัยผ่านสื่ออิเล็กทรอนิกส์ ซึ่งดำเนินการตามพระราชกำหนดว่าด้วยการประชุมผ่านสื่ออิเล็กทรอนิกส์ พ.ศ. ๒๕๖๓ โดยกรรมการได้แสดงตนเพื่อร่วมการประชุมผ่านสื่ออิเล็กทรอนิกส์ รวมจำนวน ๕ คน ครอบงำประชุม

ประธานกล่าวเปิดการประชุมและดำเนินการประชุมตามระเบียบวาระดังต่อไปนี้

ระเบียบวาระที่ ๑ เรื่องประธานแจ้งเพื่อทราบ

๑.๑ ประธานแจ้งเพื่อทราบ

๑.๑.๑ การลาประชุมของกรรมการสภามหาวิทยาลัย

ประธานแจ้งที่ประชุมเพื่อทราบ ในการประชุมครั้งนี้ไม่มีคณะกรรมการสภามหาวิทยาลัยที่ลาประชุมสภามหาวิทยาลัยอุบลราชธานี

มติที่ประชุม รับทราบ

๑.๑.๒ การอนุญาตให้ที่ปรึกษาด้านกฎหมายของสภามหาวิทยาลัย และผู้บริหารของมหาวิทยาลัยเข้าร่วมการประชุมสภามหาวิทยาลัยอุบลราชธานี

ประธานแจ้งที่ประชุมเพื่อทราบ เนื่องจากการประชุมสภามหาวิทยาลัยอุบลราชธานี ในครั้งนี้มีระเบียบวาระการประชุมที่เกี่ยวข้องกับกฎหมาย ดังนั้น จึงอนุญาตให้ที่ปรึกษาด้านกฎหมายของสภามหาวิทยาลัยเข้าร่วมการประชุมในครั้งนี้ ประกอบกับเพื่อให้การบริหารจัดการงานด้านต่างๆ ของมหาวิทยาลัยอุบลราชธานี ดำเนินการเป็นไปตามยุทธศาสตร์และเป้าหมายประสงค์ของมหาวิทยาลัยที่กำหนดไว้

ดังนั้น จึงเห็นสมควรให้ผู้บริหารของมหาวิทยาลัยได้เข้ารับฟังการประชุมสภามหาวิทยาลัยดังกล่าว เพื่อผู้บริหารของมหาวิทยาลัยจะได้รับทราบนโยบายและแนวทางการบริหารงานด้านต่างๆ และนำข้อเสนอแนะที่สภามหาวิทยาลัยมอบหมายไปดำเนินการถ่ายทอดและปฏิบัติได้อย่างถูกต้องต่อไป

จึงเสนอที่ประชุมสภามหาวิทยาลัยเพื่อโปรดทราบ

มติที่ประชุม รับทราบ

๑.๑.๓ การจัดงานมุทิตาจิตสำหรับผู้เกษียณอายุราชการของมหาวิทยาลัยอุบลราชธานี

อธิการบดีแจ้งที่ประชุมเพื่อทราบ ตามที่มหาวิทยาลัยอุบลราชธานี จัดได้มีจัดงานแสดงมุทิตาจิตสำหรับผู้ที่จะเกษียณอายุราชการของมหาวิทยาลัยอุบลราชธานี ในวันอังคารที่ ๒๔ กันยายน ๒๕๖๗ เวลา ๑๐.๐๐ น. เป็นต้นไป ณ สถานปฏิบัติการณ์โรงแรมและการท่องเที่ยว (ยูเพลส) มหาวิทยาลัยอุบลราชธานี ซึ่งในปีนี้มีผู้ที่จะเกษียณอายุราชการทั้งหมดจำนวน ๒๐ ราย และในโอกาสนี้ จึงขอเรียนเชิญคณะกรรมการสภามหาวิทยาลัยไปร่วมงานเพื่อเป็นเกียรติให้กับผู้ที่จะเกษียณอายุราชการในปี

จึงเสนอที่ประชุมสภามหาวิทยาลัยเพื่อโปรดทราบ

มติที่ประชุม รับทราบ

๑.๒ เรื่องแจ้ง...

๑.๒ เรื่องแจ้งเพื่อทราบ

๑.๒.๑ การประชาสัมพันธ์ผลการดำเนินงานของมหาวิทยาลัยอุบลราชธานีในรอบ เดือนที่ผ่านมา

ผู้ช่วยอธิการบดีฝ่ายสื่อสารองค์กรและพันธกิจสัมพันธ์ นำเสนอที่ประชุมเพื่อทราบ งานประชาสัมพันธ์และชุมชนสัมพันธ์ กองกลาง สำนักงานอธิการบดี เป็นหน่วยงานดำเนินงานด้านการสื่อสารองค์กร โดยทำการประชาสัมพันธ์ ข้อมูลข่าวสารผ่านสื่อ หรือช่องทางการสื่อสารต่างๆ ไปยังกลุ่มเป้าหมายประชาชนภายใน และกลุ่มเป้าหมายประชาชนภายนอกมหาวิทยาลัย โดยการสื่อสารภายในมุ่งเน้นการจัดกิจกรรมต่างๆ เพื่อสื่อสาร แนวนโยบายการบริหารจัดการลงสู่การปฏิบัติงานของบุคลากรภายในมหาวิทยาลัย เช่น การเผยแพร่ประชาสัมพันธ์ การสืบสานศิลปวัฒนธรรม การจัดประชุม และการจัดช่องทาง รับฟังความคิดเห็นของบุคลากร เป็นต้น ส่วนการ สื่อสารภายนอกจะใช้วิธีการประชาสัมพันธ์เผยแพร่ข้อมูลข่าวสาร การดำเนินงานต่างๆ ผ่านสื่อมวลชนไปยัง กลุ่มเป้าหมายประชาชนต่างๆ ตลอดจนการจัดกิจกรรมร่วมกับหน่วยงาน และชุมชนภายนอกมหาวิทยาลัย ทั้งใน จังหวัดอุบลราชธานี และจังหวัดใกล้เคียง เพื่อสร้างความเข้าใจและเชื่อถือศรัทธา และให้ความร่วมมือสนับสนุนซึ่งกัน และกัน ในการดำเนินงานด้านต่างๆ ของมหาวิทยาลัยอุบลราชธานี ได้ดำเนินงานไปตามวัตถุประสงค์ของมหาวิทยาลัย ต่อไป

ทั้งนี้ ขอรายงานผลการดำเนินงานการประชาสัมพันธ์สร้างภาพลักษณ์ ข่าวสาร กิจกรรมต่างๆ ของมหาวิทยาลัยอุบลราชธานี ที่ได้รับการเผยแพร่จากสื่อต่างๆ ในรูปแบบของ วิดีทัศน์รายงานผลการดำเนินงาน ของมหาวิทยาลัยอุบลราชธานี ประจำเดือนสิงหาคม ๒๕๖๗

จึงเสนอที่ประชุมสภามหาวิทยาลัยเพื่อโปรดทราบ

มติที่ประชุม รับทราบ

๑.๒.๒ รายงานการตั้งแผนงบประมาณรายจ่ายเงินรายได้เพิ่มเติม ประจำปี

งบประมาณ พ.ศ. ๒๕๖๗ กรณีได้รับงบประมาณสนับสนุนจากแหล่งทุน
ภายนอก ไตรมาสที่ ๓

ผู้อำนวยการกองแผนงาน นำเสนอที่ประชุมเพื่อทราบ ตามระเบียบมหาวิทยาลัย อุบลราชธานี ว่าด้วย การเงินและทรัพย์สิน (ฉบับที่ ๓) พ.ศ. ๒๕๖๑ ข้อ ๒๒ ในระหว่างปีงบประมาณ กรณีได้รับ งบประมาณสนับสนุนจากแหล่งทุนภายนอก ซึ่งต้องดำเนินการตามความประสงค์ของแหล่งทุน สภามหาวิทยาลัย มอบอำนาจให้อธิการบดีอนุมัติงบประมาณรายจ่ายประจำปี เพิ่มเติม สำหรับโครงการดังกล่าว และรายงานต่อ สภามหาวิทยาลัยเป็นรายไตรมาส ซึ่งในไตรมาสที่ ๓ ประจำปีงบประมาณ พ.ศ. ๒๕๖๗ มีการตั้งแผนงบประมาณ รายจ่าย เพิ่มเติม กรณีได้รับงบประมาณสนับสนุนจากแหล่งทุนภายนอก จำนวน ๙ โครงการ เป็นจำนวน งบประมาณทั้งสิ้น ๑๔,๒๘๘,๑๖๘.๑๑ บาท (สิบสี่ล้านสองแสนแปดหมื่นแปดพันหนึ่งร้อยหกสิบแปดบาท สิบเอ็ดสตางค์) จำแนกรายรับเป็น ๒ ประเภท ดังนี้

๑) เงินสนับสนุนการวิจัย จำนวน ๒ โครงการ จำนวน ๑,๕๖๖,๘๖๐.๓๔ บาท (หนึ่งล้านห้าแสน- หกหมื่นหกพันแปดร้อยหกสิบบาทสามสิบสี่สตางค์)

๒) เงินสนับสนุนการบริการวิชาการ จำนวน ๗ โครงการ จำนวน ๑๒,๗๒๑,๓๐๗.๗๗ บาท (สิบสองล้านเจ็ดแสนสองหมื่นหนึ่งพันสามร้อยเจ็ดบาทเจ็ดสิบเจ็ดสตางค์)

โดยมีรายละเอียดตามตารางที่ ๑ ดังนี้

ตาราง...

ตารางที่ ๑ การตั้งแผนงบประมาณรายจ่ายเงินรายได้ เพิ่มเติม ประจำปีงบประมาณ พ.ศ. ๒๕๖๗ กรณีได้รับงบประมาณสนับสนุนจากแหล่งทุนภายนอก ไตรมาสที่ ๓

ประเภทรายรับ	คณะ/หน่วยงาน	ชื่อโครงการ	ผู้ให้ทุน	งบประมาณทั้งโครงการ	งบประมาณที่ตั้งไว้แล้ว	ขอตั้งงบประมาณเพิ่มเติม	รวม
(๑)	(๒)	(๓)	(๔)	(๕)	(๖)	(๗)	(๘) = (๖) + (๗)
๑ . เงินสนับสนุนการวิจัย	๑.๑ สำนักงานส่งเสริมบริหารงานวิจัยฯ	๑.๑.๑ โครงการวิจัย การเพิ่มความเข้มแข็งของเศรษฐกิจฐานรากและศักยภาพในการแข่งขันสำหรับชุมชนทุนทางวัฒนธรรม อำเภอเขมราฐ และอำเภอนาตาล จังหวัดอุบลราชธานี	หน่วยบริหารและจัดการทุนด้านการพัฒนาระดับพื้นที่ (บพท.)	๑,๓๙๒,๖๐๓.๓๐	-	๑,๓๙๒,๖๐๓.๓๐	๑,๓๙๒,๖๐๓.๓๐
	๑.๒ คณะวิศวกรรมศาสตร์	๑.๒.๑ โครงการ “GECKO : Improving Engineer’s Employability with Multi-competencies, Knowledge and Opportunitities”	University of Montpellier ประเทศฝรั่งเศส	๑๗๔,๒๕๗.๐๔	-	๑๗๔,๒๕๗.๐๔	๑๗๔,๒๕๗.๐๔
รวม เงินสนับสนุนการวิจัย				๑,๕๖๖,๘๖๐.๓๔	-	๑,๕๖๖,๘๖๐.๓๔	๑,๕๖๖,๘๖๐.๓๔
๒ . เงินสนับสนุนการบริการวิชาการ	๒.๑ กองบริการการศึกษา	๒.๑.๑ โครงการบริหารจัดการการพัฒนาคุณภาพการศึกษาและการพัฒนาท้องถิ่นโดยมีสถาบันอุดมศึกษาเป็นพี่เลี้ยง	สำนักงานปลัดกระทรวงการอุดมศึกษา วิทยาศาสตร์ วิจัยและนวัตกรรม	๒,๗๔๗,๒๕๐.๐๐	-	๒,๗๔๗,๒๕๐.๐๐	๒,๗๔๗,๒๕๐.๐๐
	๒.๒ สำนักงานส่งเสริมบริหารงานวิจัยฯ	๒.๒.๑ โครงการเครือข่ายการพัฒนาเทคโนโลยี และ นวัตกรรมเพื่อสนับสนุนผู้ประกอบการ (ITAP)	สำนักงานพัฒนาเทคโนโลยีและ นวัตกรรมเพื่อเทคโนโลยีแห่งชาติ (สวทช.)	๓,๐๗๑,๘๕๐.๓๓	๑๘๔,๓๗๐.๓๓	๒,๘๘๗,๔๘๐.๐๐	๓,๐๗๑,๘๕๐.๓๓
	๒.๓ สำนักงานพัฒนาการศึกษา	๒.๓.๑ โครงการพัฒนาทักษะผู้ปฏิบัติงานด้านวินัยและสวัสดิภาพนักศึกษา	บริษัท อินทรประกันภัย จำกัด (มหาชน)	๑๐๐,๐๐๐.๐๐	-	๑๐๐,๐๐๐.๐๐	๑๐๐,๐๐๐.๐๐
	๒.๔ คณะวิทยาศาสตร์	๒.๔.๑ โครงการห้องเรียน วมว.	สำนักงานปลัดกระทรวงการ	๒๑,๑๔๑,๘๐๐.๐๐	๑๔,๔๐๐,๐๐๐.๐๐	๖,๗๔๑,๘๐๐.๐๐	๒๑,๑๔๑,๘๐๐.๐๐

ประเภทรายรับ	คณะ/หน่วยงาน	ชื่อโครงการ	ผู้ให้ทุน	งบประมาณทั้งโครงการ	งบประมาณที่ตั้งไว้แล้ว	ขอตั้งงบประมาณเพิ่มเติม	รวม
(๑)	(๒)	(๓)	(๔)	(๕)	(๖)	(๗)	(๘) = (๖) + (๗)
			อ. ด. ม. ศ. ก. ษ. า วิทยาศาสตร์ วิจัยและ นวัตกรรม				
	๒.๕ คณะ วิศวกรรมศาสตร์	๒.๕.๑ โครงการอบรมเชิงปฏิบัติการ ด้านวิศวกรรมไฟฟ้าสำหรับโรงเรียน ยโสธรพิทยาคม	โรงเรียนยโสธรพิทยา คม	๑๒๔,๗๗๗.๗๗	-	๑๒๔,๗๗๗.๗๗	๑๒๔,๗๗๗.๗๗
		๒.๕.๒ โครงการเรียนรู้ตลอดชีวิตและ พัฒนาทักษะเพื่ออนาคต (Upskill/Reskill)	ส. อ. น. ก. ง. า. น. ปลัดกระทรวงการ อ. ด. ม. ศ. ก. ษ. า วิทยาศาสตร์ วิจัยและ นวัตกรรม	๖๐,๐๐๐.๐๐	-	๖๐,๐๐๐.๐๐	๖๐,๐๐๐.๐๐
	๒.๖ คณะบริหารศาสตร์	๒.๖.๑ โครงการเรียนรู้ตลอดชีวิตและ พัฒนาทักษะเพื่ออนาคต (Upskill/Reskill)	ส. อ. น. ก. ง. า. น. ปลัดกระทรวงการ อ. ด. ม. ศ. ก. ษ. า วิทยาศาสตร์ วิจัยและ นวัตกรรม	๖๐,๐๐๐.๐๐	-	๖๐,๐๐๐.๐๐	๖๐,๐๐๐.๐๐
รวม เงินสนับสนุนการบริการวิชาการ				๒๗,๓๐๕,๖๗๘.๑๐	๑๔,๕๘๔,๓๗๐.๓๓	๑๒,๗๒๑,๓๐๗.๗๗	๒๗,๓๐๕,๖๗๘.๑๐
รวมเงินเป็นจำนวนทั้งสิ้น				๒๘,๘๗๒,๕๓๘.๔๔	๑๔,๕๘๔,๓๗๐.๓๓	๑๔,๒๘๘,๑๖๘.๑๑	๒๘,๘๗๒,๕๓๘.๔๔

จากผลการดำเนินงานการขออนุมัติตั้งแผนงบประมาณรายจ่ายเงินรายได้เพิ่มเติม ประจำปีงบประมาณ พ.ศ. ๒๕๖๗ ตั้งแต่สิ้นไตรมาสที่ ๑ ถึง สิ้นไตรมาสที่ ๓ มีการตั้งแผนงบประมาณรายจ่าย เป็นเงินรวมทั้งสิ้น ๒๓,๕๗๓,๖๐๘.๔๒ (ยี่สิบสามล้านห้าแสนเจ็ดหมื่นสามพันหกร้อยแปดบาทสี่สิบสองสตางค์) โดยจำแนกตามรายรับ เป็น ๓ ประเภท ดังนี้

๑. เงินสนับสนุนการบริการวิชาการ เป็นเงิน ๑๓,๘๗๖,๗๘๘.๑๐ บาท (สิบสามล้านแปดแสนเจ็ดหมื่นหกพันเจ็ดร้อยแปดสิบแปดบาทสิบสองสตางค์)
๒. เงินสนับสนุนการวิจัย เป็นเงิน ๙,๔๖๘,๐๕๐.๓๒ บาท (เก้าล้านสี่แสนหกหมื่นแปดพันห้าสิบบาทสามสิบสองสตางค์)
๓. เงินบริจาคหรือเงินทุนการศึกษา เป็นเงิน ๒๒๘,๗๗๐.๐๐ บาท (สองแสนสองหมื่นแปดพันเจ็ดร้อยเจ็ดสิบบาทถ้วน)

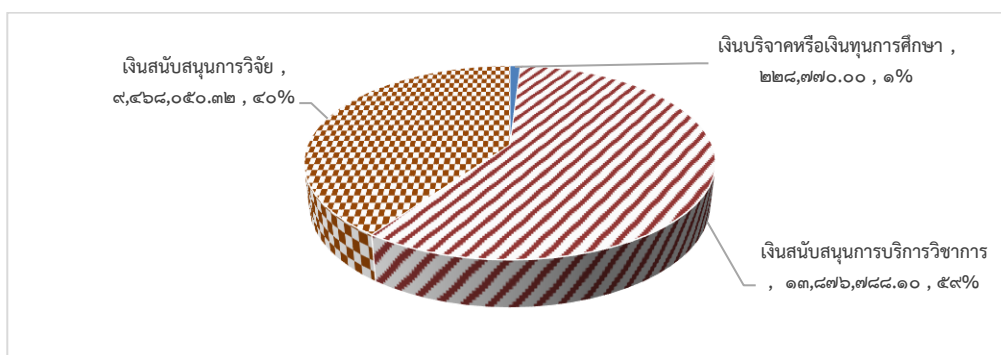

แผนภาพที่ ๑ การตั้งแผนงบประมาณรายจ่ายเงินรายได้ เพิ่มเติม ประจำปีงบประมาณ พ.ศ. ๒๕๖๗ กรณีได้รับงบประมาณสนับสนุนจากแหล่งทุนภายนอก ไตรมาสที่ ๑ ถึง ไตรมาสที่ ๓ จำแนกตามประเภทรายรับ

เมื่อเปรียบเทียบการตั้งแผนงบประมาณรายจ่ายเงินรายได้ เพิ่มเติม ในช่วงเวลาเดียวกันของปีงบประมาณ พ.ศ. ๒๕๖๗ กับปีงบประมาณ พ.ศ. ๒๕๖๖ กรณีได้รับงบประมาณสนับสนุนจากแหล่งทุนภายนอก สิ้นไตรมาสที่ ๑ ถึง ไตรมาสที่ ๓ พบว่า ปีงบประมาณ พ.ศ. ๒๕๖๗ ได้รับงบประมาณสนับสนุนจากแหล่งทุนภายนอก **ลดลง** เป็นเงิน ๒๖,๑๐๗,๓๓๑.๙๖ บาท (ยี่สิบหกล้านหนึ่งแสนเจ็ดพันสามร้อยสามสิบบาทเก้าสิบบาทสตางค์) จำแนกประเภทงบประมาณที่ได้รับการสนับสนุนออกเป็น ๓ ประเภท รายละเอียดตามตารางที่ ๒

ตารางที่ ๒ สรุปเปรียบเทียบการตั้งแผนงบประมาณรายจ่ายเงินรายได้ เพิ่มเติม ระหว่างปีงบประมาณ พ.ศ. ๒๕๖๗ กับปีงบประมาณ พ.ศ. ๒๕๖๖ ไตรมาสที่ ๑ ถึง ไตรมาสที่ ๓ จำแนกประเภทงบประมาณที่ได้รับการสนับสนุนแบ่งออกเป็น ๓ ประเภท

ประเภท	ปีงบประมาณ พ.ศ. ๒๕๖๖	ปีงบประมาณ พ.ศ. ๒๕๖๗	เปรียบเทียบ ปี ๒๕๖๖ กับ ปี ๒๕๖๗	คิดเป็นร้อยละ	สัญลักษณ์
(๑)	(๒)	(๓)	(๔)=(๓)-(๒)	(๕)=(๔)*๑๐๐/(๒)	(๖)
๑. เงินบริจาคหรือเงินทุนการศึกษา	๑,๗๗๕,๔๓๙.๐๐	๒๒๘,๗๗๐.๐๐	-๑,๕๔๖,๖๖๙.๐๐	-๘๗.๑๑	▼
๒. เงินสนับสนุนการวิจัย	๑๖,๓๙๘,๑๕๔.๐๐	๙,๔๖๘,๐๕๐.๓๒	-๖,๙๓๐,๑๐๓.๖๘	-๔๒.๒๖	▼

ประเภท	ปีงบประมาณ พ.ศ. ๒๕๖๖	ปีงบประมาณ พ.ศ. ๒๕๖๗	เปรียบเทียบ ปี ๒๕๖๖ กับ ปี ๒๕๖๗	คิดเป็นร้อยละ	สัญลักษณ์
๓. เงินสนับสนุนการ บริการวิชาการ	๓๑,๕๐๗,๓๔๗.๓๘	๑๓,๘๗๖,๗๘๘.๑๐	-๑๗,๖๓๐,๕๕๙.๒๘	-๕๕.๙๖	▼
รวมเป็นเงินทั้งสิ้น	๔๙,๖๘๐,๙๔๐.๓๘	๒๓,๕๗๓,๖๐๘.๔๒	-๒๖,๑๐๗,๓๓๑.๙๖	-๕๒.๕๕	▼

และจำแนกประเภทงบประมาณที่ได้รับการสนับสนุนเป็นรายไตรมาส มีการตั้งแผนงบประมาณรายจ่ายเงินรายได้เพิ่มเติมในภาพรวม **ลดลง** เป็นเงิน ๒๖,๑๐๗,๓๓๑.๙๖ บาท (ยี่สิบหกล้านบาทหนึ่งแสนเจ็ดพันสามร้อยสามสิบเอ็ดบาทเก้าสิบลบาทสตางค์) โดยมีรายละเอียด ดังนี้

๑. ไตรมาสที่ ๑ ปีงบประมาณ พ.ศ. ๒๕๖๗ เป็นเงิน ๒,๘๐๗,๐๙๙.๙๘ บาท เมื่อเทียบเคียงกับปีงบประมาณ พ.ศ. ๒๕๖๖ เป็นเงิน ๗,๑๕๖,๐๕๐.๐๐ บาท พบว่า การตั้งแผนงบประมาณรายจ่ายเงินรายได้ เพิ่มเติมระหว่างปีงบประมาณ พ.ศ. ๒๕๖๗ **ลดลง** เป็นเงิน ๔,๓๔๘,๙๕๐.๐๒ บาท คิดเป็นร้อยละ ๖๐.๗๗

๒. ไตรมาสที่ ๒ ปีงบประมาณ พ.ศ. ๒๕๖๗ เป็นเงิน ๖,๔๗๘,๓๔๐.๓๓ บาท เมื่อเทียบเคียงกับปีงบประมาณ พ.ศ. ๒๕๖๖ เป็นเงิน ๑๐,๑๘๘,๗๓๗.๕๔ บาท พบว่า การตั้งแผนงบประมาณรายจ่ายเงินรายได้ เพิ่มเติมระหว่างปีงบประมาณ พ.ศ. ๒๕๖๗ **ลดลง** เป็นเงิน ๓,๗๑๐,๓๙๗.๒๑ บาท คิดเป็นร้อยละ ๓๖.๔๒

๓. ไตรมาสที่ ๓ ปีงบประมาณ พ.ศ. ๒๕๖๗ เป็นเงิน ๑๔,๑๖๘,๑๖๘.๑๑ บาท เมื่อเทียบเคียงกับปีงบประมาณ พ.ศ. ๒๕๖๖ เป็นเงิน ๓๒,๓๓๖,๑๕๒.๘๔ บาท พบว่า การตั้งแผนงบประมาณรายจ่าย เงินรายได้ เพิ่มเติม ระหว่างปีงบประมาณ พ.ศ. ๒๕๖๗ **ลดลง** เป็นเงิน ๑๘,๑๖๗,๙๘๔.๗๓ บาท คิดเป็นร้อยละ ๕๕.๘๑ รายละเอียดตามตารางที่ ๓ และแผนภาพที่ ๒

ตารางที่ ๓ สรุปเปรียบเทียบการตั้งแผนงบประมาณรายจ่ายเงินรายได้ เพิ่มเติม ระหว่างปีงบประมาณ พ.ศ. ๒๕๖๗ กับปีงบประมาณ พ.ศ. ๒๕๖๖ กรณีได้รับงบประมาณสนับสนุนจากแหล่งทุนภายนอก จำแนกตามรายไตรมาส

ไตรมาส/ ปีงบประมาณ	ปีงบประมาณ พ.ศ. ๒๕๖๖	ปีงบประมาณ พ.ศ. ๒๕๖๗	เปรียบเทียบ ปี ๒๕๖๖ กับ ปี ๒๕๖๕	คิดเป็นร้อยละ	สัญลักษณ์
(๑)	(๒)	(๓)	(๔)=(๓)-(๒)	(๕)=(๔)*๑๐๐/(๒)	(๖)
ไตรมาส ๑	๗,๑๕๖,๐๕๐.๐๐	๒,๘๐๗,๐๙๙.๙๘	- ๔,๓๔๘,๙๕๐.๐๒	- ๖๐.๗๗	▼
ไตรมาส ๒	๑๐,๑๘๘,๗๓๗.๕๔	๖,๔๗๘,๓๔๐.๓๓	- ๓,๗๑๐,๓๙๗.๒๑	- ๓๖.๔๒	▼
ไตรมาส ๓	๓๒,๓๓๖,๑๕๒.๘๔	๑๔,๑๖๘,๑๖๘.๑๑	-๑๘,๑๖๗,๙๘๔.๗๓	-๕๕.๘๑	▼
รวมเป็นเงิน ทั้งสิ้น	๔๙,๖๘๐,๙๔๐.๓๘	๒๓,๕๗๓,๖๐๘.๔๒	-๒๖,๑๐๗,๓๓๑.๙๖	-๕๒.๕๕	▼

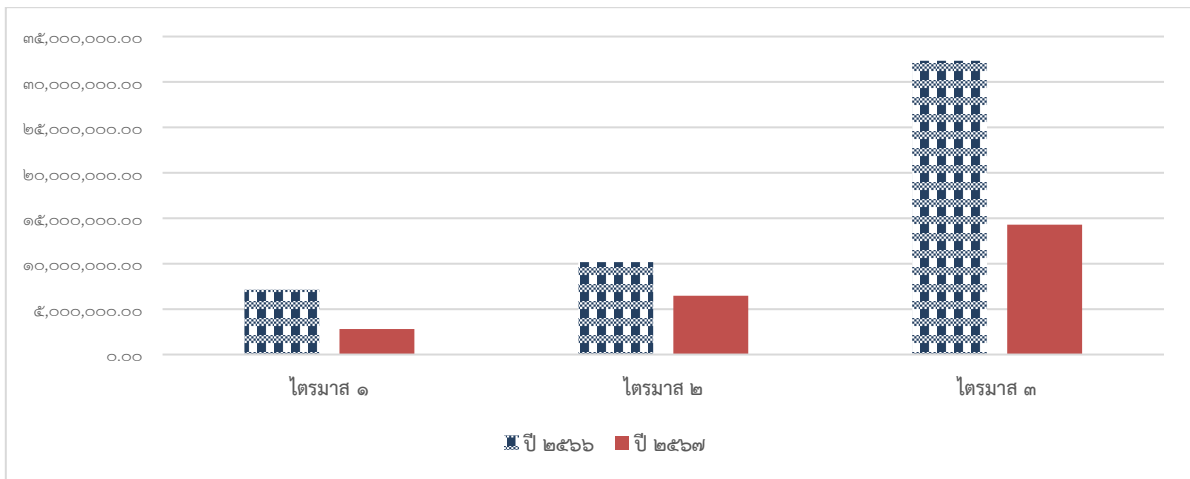

แผนภาพที่ ๒ สรุปเปรียบเทียบการตั้งแผนงบประมาณรายจ่ายเงินรายได้เพิ่มเติม ระหว่างปีงบประมาณ พ.ศ. ๒๕๖๗ กับปีงบประมาณ พ.ศ. ๒๕๖๖ กรณีได้รับงบประมาณสนับสนุนจากแหล่งทุนภายนอก จำแนกตามรายไตรมาส

จากการศึกษาและวิเคราะห์ข้อมูลการเปรียบเทียบการตั้งแผนงบประมาณรายจ่ายเงินรายได้ เพิ่มเติม ระหว่างปีงบประมาณ พ.ศ. ๒๕๖๗ กับปีงบประมาณ พ.ศ. ๒๕๖๖ กรณีได้รับงบประมาณสนับสนุนจากแหล่งทุนภายนอก ณ สิ้นไตรมาสที่ ๓ โดยจำแนกตามประเภทรายรับ ได้แก่ ๑) เงินสนับสนุนการวิจัย ๒) เงินสนับสนุนการบริการวิชาการ และ ๓) เงินบริจาคหรือเงินทุนการศึกษา พบว่า ในปีงบประมาณ พ.ศ. ๒๕๖๗ มหาวิทยาลัยได้รับงบประมาณสนับสนุนทุกประเภทรายรับ **ลดลง** จากปีงบประมาณ พ.ศ. ๒๕๖๖ จำนวน ๒๖,๑๐๗,๓๓๑.๙๖ บาท คิดเป็นร้อยละ ๕๒.๕๕ อันเนื่องจากหน่วยงานภายในมหาวิทยาลัยอุบลราชธานี มีการประมาณการรายได้ที่ใกล้เคียงความเป็นจริง และมีการติดต่อประสานงานกับหน่วยงานหรือองค์กรที่คาดว่าจะสนับสนุนงบประมาณจากแหล่งทุนภายนอกได้ตามแผน จึงส่งผลทำให้การตั้งแผนงบประมาณรายจ่ายเพิ่มเติมตั้งแต่ไตรมาสที่ ๑ ถึง ไตรมาสที่ ๓ มิได้เพิ่มขึ้นจากปีที่ผ่านมา

ดังนั้น จึงขอเรียนที่ประชุมเพื่อทราบการตั้งแผนงบประมาณรายจ่ายเงินรายได้ เพิ่มเติม ประจำปีงบประมาณ พ.ศ. ๒๕๖๗ กรณีได้รับงบประมาณสนับสนุนจากแหล่งทุนภายนอก ณ สิ้นไตรมาสที่ ๓ จำนวน ๙ โครงการ เป็นจำนวนงบประมาณทั้งสิ้น ๑๔,๒๘๘,๑๖๘.๑๑ บาท (สิบสี่ล้านสองแสนแปดหมื่นแปดพันหนึ่งร้อยหกสิบแปดบาทสิบเอ็ดสตางค์)

จึงเสนอที่ประชุมสภามหาวิทยาลัยเพื่อโปรดทราบ การตั้งแผนงบประมาณรายจ่ายเงินรายได้ เพิ่มเติม ประจำปีงบประมาณ พ.ศ. ๒๕๖๗ กรณีได้รับงบประมาณสนับสนุนจากแหล่งทุนภายนอก ณ สิ้นไตรมาสที่ ๓ งบประมาณจำนวนทั้งสิ้น ๑๔,๒๘๘,๑๖๘.๑๑ บาท (สิบสี่ล้านสองแสนแปดหมื่นแปดพันหนึ่งร้อยหกสิบแปดบาทสิบเอ็ดสตางค์)

ที่ประชุมมีข้อเสนอแนะเพิ่มเติม ดังนี้

- มอชมหาวิทยาลัยดำเนินการศึกษาวิเคราะห์ ปัญหา และสาเหตุของงบประมาณสนับสนุนจากแหล่งทุนภายนอกที่มีจำนวนลดลงอย่างต่อเนื่องเมื่อเทียบกับปีงบประมาณที่ผ่านมา และพิจารณากำหนดแนวทางปรับปรุงการแสวงหางบประมาณสนับสนุนจากแหล่งทุนภายนอกให้เพิ่มขึ้น

มติที่ประชุม รับทราบ และมอชมหาวิทยาลัยดำเนินการตามข้อเสนอแนะเพิ่มเติมของคณะกรรมการสภามหาวิทยาลัยต่อไป

**๑.๒.๓ รายงานผลการดำเนินงานโครงการผ้าป่ามหากุศล ม.อุบลฯ รวมใจ
จัดหาทุนสร้างอนุสรณ์สถาน รศ.สมจิตต์ ยอดเศรณี อธิการบดีผู้ก่อตั้ง
มหาวิทยาลัยอุบลราชธานี และพิพิธวาศิลาฤกษ์อนุสรณ์สถานฯ**

รองอธิการบดีฝ่ายพัฒนานักศึกษาและศิษย์เก่าสัมพันธ์ นำเสนอที่ประชุมเพื่อทราบ ตามที่สำนักงานพัฒนานักศึกษา ได้ร่วมกับสมาคมศิษย์เก่ามหาวิทยาลัยอุบลราชธานี ได้จัดทำโครงการผ้าป่ามหากุศล ม.อุบลรวมใจจัดหาทุนสร้างอนุสรณ์สถาน รศ.ดร.สมจิตต์ ยอดเศรณี อธิการบดีผู้ก่อตั้งมหาวิทยาลัยอุบลราชธานี เมื่อ วันที่ ๒๓ พฤษภาคม ๒๕๖๗ ณ อาคารเฉลิมพระเกียรติ ๗ รอบ โดยมี รศ.ดร.ชุตินันท์ ประสิทธิ์ภูริปรีชา อธิการบดีมหาวิทยาลัยอุบลราชธานี เป็นประธานในพิธี และมีผู้เข้าร่วมโครงการประมาณ ๓๐๐ คน รวมยอดเงินบริจาคทั้งสิ้น ๑,๘๗๒,๖๖๐.๖๗ (หนึ่งล้านแปดแสนเจ็ดหมื่นสองพันหกร้อยหกสิบบาทหกสิบบาทหกสิบบาท) และในวันที่ ๒๙ กรกฎาคม ๒๕๖๗ สำนักงานพัฒนานักศึกษา ร่วมกับสมาคมศิษย์เก่ามหาวิทยาลัยอุบลราชธานี ได้จัดพิพิธวาศิลาฤกษ์อนุสรณ์สถานฯ ณ บริเวณด้านหน้าอาคารสารสนเทศ สมจิตต์ ยอดเศรณี สำนักวิทยบริการ โดยมี รศ.ดร.ชุตินันท์ ประสิทธิ์ภูริปรีชา อธิการบดีมหาวิทยาลัยอุบลราชธานี เป็นประธานในพิธี และมีพระครูธีรปัญญาภรณ์ รองเจ้าคณะจังหวัดอุบลราชธานี (ธรรมยุต) เป็นประธานฝ่ายพิธีสงฆ์ พร้อมผู้บริหารมหาวิทยาลัย คณบดี อาจารย์ บุคลากร นักศึกษา ศิษย์เก่าและแขกผู้มีเกียรติทุกท่านเข้าร่วมพิธีพราหมณ์ประกอบพิธี บวงสรวงโดย อาจารย์เต็ล ตะวันนาค มีผู้เข้าร่วมพิธีประมาณ ๑๕๐ คน ขณะนี้การดำเนินการจัดสร้างอนุสรณ์สถานฯ อยู่ในระหว่างการดำเนินการของงานพัสดุในการแต่งตั้งคณะกรรมการจัดจ้างทำรูปหล่ออนุสรณ์สถาน รศ.ดร.สมจิตต์ ยอดเศรณี ในส่วนของการจัดสร้างฐานอนุสรณ์สถานฯ อยู่ในขั้นตอนของคณะกรรมการลงนามในแบบก่อสร้างฯ

จึงเสนอที่ประชุมสภามหาวิทยาลัยเพื่อโปรดทราบ

มติที่ประชุม รับทราบ

**๑.๒.๔ รายงานผลการประเมินคุณธรรมและความโปร่งใสในการดำเนินงานของ
หน่วยงานภาครัฐ (Integrity and Transparency Assessment: ITA)
ประจำปีงบประมาณ พ.ศ. ๒๕๖๗**

ผู้ช่วยอธิการบดีฝ่ายสื่อสารองค์กรและพันธกิจสัมพันธ์ นำเสนอที่ประชุมเพื่อทราบ ตามที่ สำนักงานคณะกรรมการป้องกันและปราบปรามการทุจริตแห่งชาติ (สำนักงาน ป.ป.ช.) ได้ดำเนินการประเมินคุณธรรมและความโปร่งใสในการดำเนินงานของหน่วยงานภาครัฐ (Integrity and Transparency Assessment: ITA) ประจำปีงบประมาณ พ.ศ. ๒๕๖๗ ร่วมกับหน่วยงานกำกับติดตามการดำเนินงานตามมติคณะรัฐมนตรี ได้แก่ สำนักงานปลัดกระทรวงมหาดไทย สำนักงานปลัดกระทรวงการอุดมศึกษา วิทยาศาสตร์ วิจัยและนวัตกรรม สำนักงานคณะกรรมการป้องกันและปราบปรามการทุจริตในภาครัฐ สำนักงานคณะกรรมการพัฒนาระบบราชการ สำนักงานคณะกรรมการนโยบายรัฐวิสาหกิจ กรมบัญชีกลาง จังหวัดและอำเภอทั่วประเทศ โดยมีวัตถุประสงค์เพื่อให้หน่วยงานภาครัฐได้ทราบถึงสถานการณ์เกี่ยวกับการดำเนินงานด้านคุณธรรมและความโปร่งใส พร้อมทั้งส่งเสริมและพัฒนาให้หน่วยงานภาครัฐสามารถนำผลการประเมินไปใช้ประกอบการปรับปรุงและพัฒนาองค์กรให้มีประสิทธิภาพ ทั้งในด้านการปฏิบัติงาน

การให้บริการ และการอำนวยความสะดวกต่อประชาชน นอกจากนี้ การประเมินคุณธรรมและความโปร่งใสในการดำเนินงานของหน่วยงานภาครัฐ ยังได้รับการกำหนดให้เป็นเครื่องมือในการยกระดับมาตรฐานการดำเนินงานภาครัฐตามตัวชี้วัดของแผนแม่บทภายใต้ยุทธศาสตร์ชาติ ประเด็นการต่อต้านการทุจริตและประพฤติมิชอบ (พ.ศ. ๒๕๖๑ – ๒๕๘๐) นั้น

การประเมิน...

การประเมินคุณธรรมและความโปร่งใสในการดำเนินงานของหน่วยงานภาครัฐ ประจำปีงบประมาณ พ.ศ. ๒๕๖๖ ยังคงใช้กรอบแนวทางการประเมินเช่นเดียวกับปีที่ผ่านมา เพื่อให้หน่วยรับการประเมินสามารถปรับปรุงและพัฒนาตนเองตามหลักเกณฑ์การประเมินได้อย่างต่อเนื่อง และได้มีการบูรณาการร่วมกับหน่วยงานด้านการป้องกันการทุจริตในการปรับปรุงเนื้อหาการประเมินที่เกี่ยวข้องกับการป้องกันและปราบปรามการทุจริตและประพฤติมิชอบ และการยกระดับมาตรฐานจริยธรรมของหน่วยงานภาครัฐ รวมถึงปรับปรุงแบบการนำเทคโนโลยีสารสนเทศมาใช้รองรับการประเมินคุณธรรมและความโปร่งใสในการดำเนินงานของหน่วยงานภาครัฐ (Integrity and Transparency Assessment System: ITAS) เพื่อให้ประชาชนและเจ้าหน้าที่ของรัฐได้มีส่วนร่วมในการสะท้อนความคิดเห็นต่อการดำเนินงานของหน่วยงานภาครัฐได้อย่างสะดวกมากยิ่งขึ้น

สำหรับการประเมินคุณธรรมและความโปร่งใสในการดำเนินงานของหน่วยงานภาครัฐ (Integrity and Transparency Assessment: ITA) ประจำปีงบประมาณ พ.ศ. ๒๕๖๗ สำนักงาน ป.ป.ช.

ได้ดำเนินการจนสำเร็จตามกรอบระยะเวลาที่กำหนด โดยมีกระบวนการกำกับ ควบคุมและกั้นกรองตามลำดับ ซึ่งสำนักงาน ป.ป.ช. ได้ร่วมมือกับสำนักงานสถิติแห่งชาติและสำนักงานป้องกันและปราบปรามการทุจริตภาครัฐ ในการพิจารณาและให้ข้อเสนอแนะทางวิชาการ

โดยผลการประเมิน ประกอบด้วย ค่าคะแนน ซึ่งมีคะแนนเต็ม ๑๐๐ คะแนน มาจากแบบวัด IIT จำนวน ๓๐ คะแนน, แบบวัด EIT ส่วนที่ ๑ จำนวน ๑๕ คะแนน, แบบวัด EIT ส่วนที่ ๒ จำนวน ๑๕ คะแนน และแบบวัด OIT จำนวน ๔๐ คะแนน โดยค่าคะแนนดังกล่าวสามารถจำแนกผลการประเมินออกเป็น ๕ ระดับ ตามการปรับระดับผลการประเมินคุณธรรมและความโปร่งใสในการดำเนินงานของหน่วยงานภาครัฐ (Integrity and Transparency Assessment: ITA) ประจำปีงบประมาณ พ.ศ. ๒๕๖๗ (Rating Score) โดยมีรายละเอียดดังนี้

ตารางที่ ๑ ระดับผลการประเมินคุณธรรมและความโปร่งใสในการดำเนินงานของหน่วยงานภาครัฐ (Integrity and Transparency Assessment: ITA) ประจำปีงบประมาณ พ.ศ. ๒๕๖๗ (Rating Score)

คะแนน	เงื่อนไข	ระดับ
๙๕.๐๐ - ๑๐๐	เครื่องมือประเมิน IIT, EIT ส่วนที่ ๑, EIT ส่วนที่ ๒, OIT จะต้องีผลคะแนนทุกเครื่องมือ ๙๕ คะแนนขึ้นไป	ผ่านดีเยี่ยม
๘๕.๐๐ ขึ้นไป	เครื่องมือประเมิน IIT, EIT ส่วนที่ ๑, EIT ส่วนที่ ๒, OIT จะต้องีผลคะแนนทุกเครื่องมือ ๘๕ คะแนนขึ้นไป	ผ่านดี
๘๕.๐๐ ขึ้นไป	เครื่องมือประเมิน IIT, EIT ส่วนที่ ๑, EIT ส่วนที่ ๒, OIT เครื่องมือใดเครื่องมือหนึ่ง มีผลคะแนนน้อยกว่า ๘๕ คะแนน	ผ่าน
๗๐.๐๐ - ๘๔.๙๙	ไม่มี	ต้องปรับปรุง
๐ - ๖๙.๙๙	ไม่มี	ต้องปรับปรุงโดยด่วน

มหาวิทยาลัยอุบลราชธานีได้คะแนนเท่ากับร้อยละ ๘๘.๖๔ เพิ่มขึ้นจากปีที่ผ่านมากว่า ๓.๒๗ คะแนน ซึ่งถือว่ามีคุณธรรมและความโปร่งใสในการดำเนินงานระดับ ผ่าน และอยู่ในลำดับที่ ๖๘ จากจำนวนทั้งหมด ๘๗ หน่วยงานประเภทสถาบันอุดมศึกษา โดยมีรายละเอียดผลการประเมิน ดังนี้

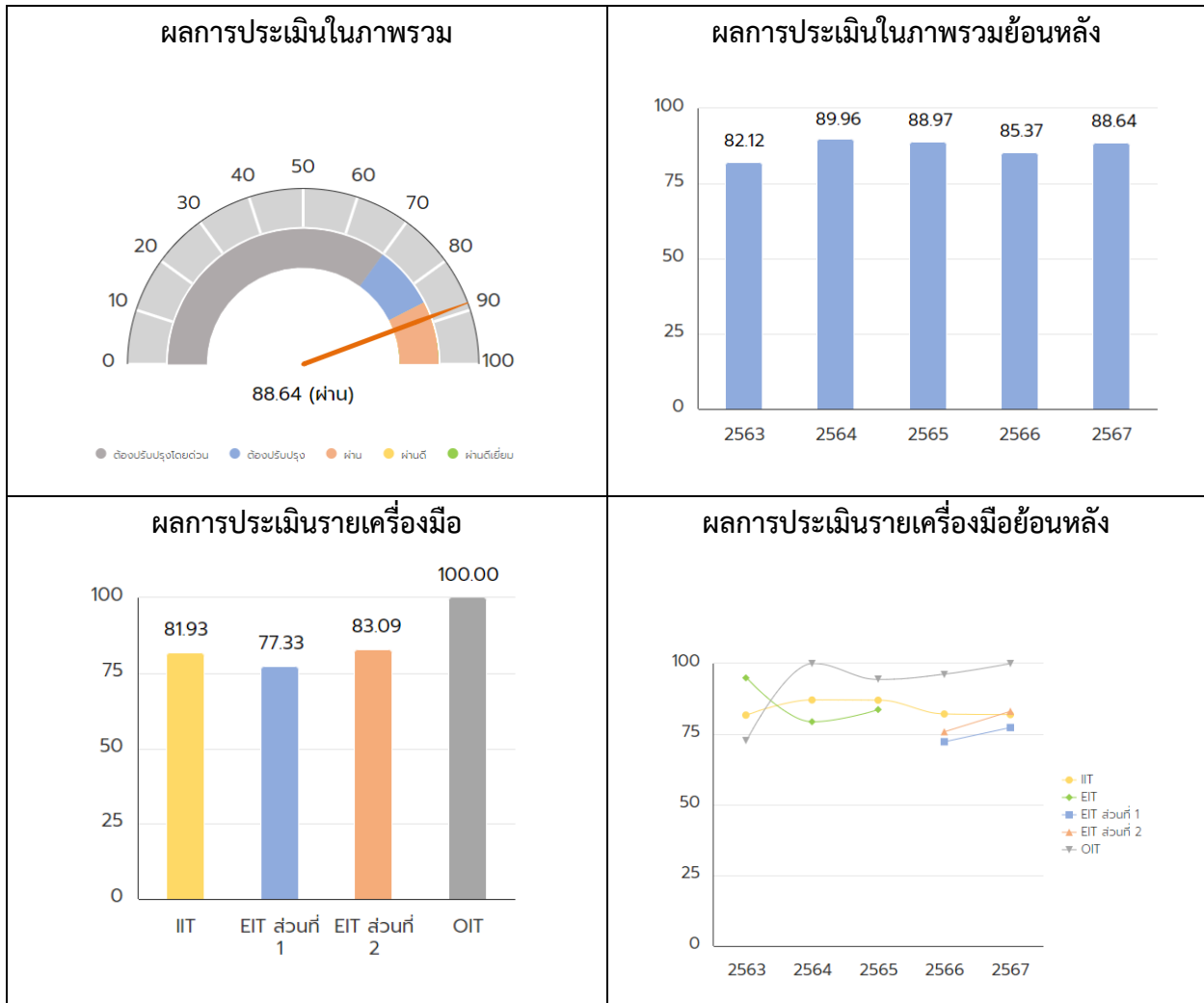

เปรียบเทียบผลการประเมิน ITA รายตัวชี้วัด ระหว่างปีงบประมาณ ๒๕๖๖ และ ๒๕๖๗

ตัวชี้วัด	รายละเอียดตัวชี้วัด		ปี ๒๕๖๖	ปี ๒๕๖๗	
๑	การปฏิบัติหน้าที่*	IIT	๘๑.๐๔	๘๔.๑๖	↓
๒	การใช้งบประมาณ*		๘๐.๗๕	๘๒.๑๔	↑
๓	การใช้อำนาจ		๘๓.๙๒	๙๒.๘๗	↑
๔	การใช้ทรัพย์สินของราชการ*		๗๘.๓๙	๗๐.๓๗	↓
๕	การแก้ไขปัญหาการทุจริต*		๗๖.๗๑	๘๐.๑๐	↑
๖	คุณภาพการดำเนินงาน	EIT	๗๕.๗๒	๘๙.๔๓	↑
๗	ประสิทธิภาพการสื่อสาร*		๗๓.๐๘	๘๐.๖๐	↑
๘	การปรับปรุงการทำงาน*		๗๓.๔๓	๗๐.๖๐	↓
๙	การเปิดเผยข้อมูล	OIT	๙๒.๕	๑๐๐	↑
๑๐	การป้องกันการทุจริต		๑๐๐	๑๐๐	-

หมายเหตุ(*) : ค่าคะแนนที่เพิ่มขึ้น แต่ยังเป็นตัวอักษรสีแดงเป็นค่าคะแนนที่ยังไม่ผ่านเกณฑ์ที่กำหนดคือ ๘๕ คะแนน

จากผลการประเมินคุณธรรมและความโปร่งใสในการดำเนินงานของหน่วยงานภาครัฐ (ITA) มหาวิทยาลัยอุบลราชธานี ปี พ.ศ. ๒๕๖๗ มหาวิทยาลัยอุบลราชธานีได้นำผลการประเมินฯ ดังกล่าวมาวิเคราะห์ และจัดทำข้อเสนอแนะเพื่อนำไปพัฒนาปรับปรุงผลการดำเนินงาน โดยมีรายละเอียด ดังต่อไปนี้

ประเด็น/ปัญหา	วิธีการนำผลการวิเคราะห์ไปสู่การปฏิบัติ	ผู้รับผิดชอบ	ขั้นตอน/วิธีการปฏิบัติ	ระยะเวลา
๑. กระบวนการปฏิบัติงานที่โปร่งใสและมีประสิทธิภาพ	<ul style="list-style-type: none"> - ปรับปรุงกระบวนการทำงานให้เป็นไปตามขั้นตอนและตรงตามระยะเวลาที่กำหนด - จัดทำ/ปรับปรุงคู่มือการปฏิบัติงานให้เป็นปัจจุบัน 	ทุกหน่วยงานในมหาวิทยาลัย	<ul style="list-style-type: none"> - จัดทำแผนการทำงาน - ประชุมชี้แจงแนวทางให้บุคลากร - ติดตามผลการปฏิบัติงาน 	ต.ค. ๖๗ - มี.ค. ๖๘
๒. การให้บริการและระบบ E-Service	<ul style="list-style-type: none"> - ปรับปรุงระบบ E-Service เพื่อให้ใช้งานได้ง่ายขึ้น - ขยายช่องทางการประชาสัมพันธ์ระบบ E-Service ให้แก่บุคคลภายนอก 	<ul style="list-style-type: none"> - กองบริการการศึกษา - สำนักงานพัฒนานักศึกษา - สำนักงานส่งเสริมบริหารงานวิจัยฯ - สำนักคอมพิวเตอร์และเครือข่าย 	<ul style="list-style-type: none"> - ออกแบบระบบให้ผู้ใช้ภายนอกเข้าถึงได้ง่าย - จัดทำคู่มือการใช้งานที่ชัดเจน - ประชาสัมพันธ์ระบบ E-Service ผ่านเว็บไซต์และสื่อสังคมออนไลน์ 	ต.ค. ๖๗ - มี.ค. ๖๘
๓. ช่องทางและรูปแบบการประชาสัมพันธ์เผยแพร่ข้อมูลข่าวสาร	<ul style="list-style-type: none"> - เพิ่มการสื่อสารผ่านสื่อดิจิทัลที่เข้าถึงง่าย - ปรับปรุงรูปแบบการแสดงผลข้อมูลให้เหมาะกับกลุ่มเป้าหมาย 	ทุกหน่วยงานในมหาวิทยาลัย	<ul style="list-style-type: none"> - สำรวจความต้องการข้อมูลของผู้ใช้ - ออกแบบและจัดทำสื่อใหม่ที่เข้าถึงง่าย - ปรับปรุงการแสดงผลของเว็บไซต์ 	ต.ค. ๖๗ - มี.ค. ๖๘
๔. การกำกับดูแลการใช้ทรัพย์สินของราชการ	<ul style="list-style-type: none"> - ปรับปรุงระบบการขอยืมทรัพย์สินของราชการให้โปร่งใสและตรวจสอบได้ - จัดทำคู่มือและฝึกอบรมบุคลากรเกี่ยวกับการใช้ทรัพย์สิน 	กองคลัง	<ul style="list-style-type: none"> - ทบทวนกระบวนการขอยืมและการอนุมัติทรัพย์สิน - จัดทำระบบติดตามการใช้ทรัพย์สินแบบออนไลน์ 	ต.ค. ๖๗ - มี.ค. ๖๘
๕. การใช้งบประมาณและการจัดซื้อจัดจ้าง	<ul style="list-style-type: none"> - จัดทำระบบรายงานผลการใช้งบประมาณอย่างละเอียด - เพิ่มมาตรการเฝ้าระวังและตรวจสอบการเบิกจ่ายเงินที่ผิดปกติ 	<ul style="list-style-type: none"> - กองแผนงาน - กองคลัง 	<ul style="list-style-type: none"> - จัดทำรายงานผลการเบิกจ่ายที่เข้าถึงได้ง่าย - จัดทำแนวปฏิบัติในการเบิกจ่ายงบประมาณในด้านต่าง ๆ เพื่อป้องกันไม่ให้เกิด 	ต.ค. ๖๗ - มี.ค. ๖๘

ประเด็น/ปัญหา	วิธีการนำผลการวิเคราะห์ไปสู่การปฏิบัติ	ผู้รับผิดชอบ	ขั้นตอน/วิธีการปฏิบัติ	ระยะเวลา
			ใช้จ่ายงบประมาณไม่เป็นไปตามวัตถุประสงค์	
๖. การควบคุมการใช้อำนาจและการบริหารงานบุคคล	- พัฒนาระบบการติดตามและตรวจสอบการใช้อำนาจของผู้บังคับบัญชา - เพิ่มการฝึกอบรมในด้านจริยธรรมให้กับบุคลากร	กองการเจ้าหน้าที่	- จัดทำระบบร้องเรียนที่สามารถเข้าถึงได้ - จัดฝึกอบรมในด้านจริยธรรมให้กับบุคลากร	ต.ค. ๖๗ - มี.ค. ๖๘
๗. กลไกและมาตรการในการป้องกันการทุจริต	- เพิ่มมาตรการตรวจสอบและป้องกันการเบิกจ่ายเงินที่ผิดปกติ - เสริมสร้างวัฒนธรรม No Gift Policy	สำนักงานตรวจสอบภายใน	- จัดทำแผนการตรวจสอบภายใน - จัดฝึกอบรมสร้างจิตสำนึกให้แก่บุคลากร	ต.ค. ๖๗ - มี.ค. ๖๘

จึงเสนอที่ประชุมสภามหาวิทยาลัยเพื่อโปรดทราบ ผลการประเมินคุณธรรมและความโปร่งใสในการดำเนินงานของหน่วยงานภาครัฐ ประจำปีงบประมาณ พ.ศ. ๒๕๖๗ และให้ข้อเสนอแนะเพื่อปรับปรุงและพัฒนาผลการดำเนินงานต่อไป

ที่ประชุมมีข้อเสนอแนะเพิ่มเติม ดังนี้

- มอบมหาวิทยาลัยพิจารณาจัดทำแผนปรับปรุงการดำเนินงานตัวชี้วัดที่มีค่าคะแนนต่ำกว่าร้อยละ ๘๐ หรือมีค่าคะแนนที่ลดลงเมื่อเทียบกับปีที่ผ่านมา เช่น การใช้ทรัพย์สินของราชการ การปรับปรุงการทำงาน เป็นต้น และรายงานผลการดำเนินงานต่อสภามหาวิทยาลัยเป็นระยะ เพื่อจักได้ทราบและให้ข้อเสนอแนะเพื่อปรับปรุงการดำเนินงานต่อไป

มติที่ประชุม รับทราบ และมอบมหาวิทยาลัยดำเนินการตามข้อเสนอแนะเพิ่มเติมของคณะกรรมการสภามหาวิทยาลัยต่อไป

๑.๒.๕ รายงานความคืบหน้าของการเสนอร่างพระราชบัญญัติมหาวิทยาลัยอุบลราชธานี พ.ศ. ต่อสภาผู้แทนราษฎร

รองอธิการบดีฝ่ายบริหารทรัพยากรมนุษย์ นำเสนอที่ประชุมเพื่อทราบด้วยคณะรัฐมนตรี ในการประชุมเมื่อวันที่ ๓ สิงหาคม ๒๕๖๔ มีมติเห็นชอบในหลักการของร่างพระราชบัญญัติมหาวิทยาลัยอุบลราชธานี พ.ศ. ตามที่กระทรวงการอุดมศึกษา วิทยาศาสตร์ วิจัยและนวัตกรรมเสนอ และมีมติมอบหมายให้สำนักงานคณะกรรมการกฤษฎีกา ตรวจสอบพิจารณาร่างพระราชบัญญัติดังกล่าว โดยรับความเห็นของกระทรวงการคลัง สำนักงบประมาณ สำนักงาน ก.พ.ร. ไปประกอบการพิจารณา

สำนักงานคณะกรรมการกฤษฎีกา โดยคณะกรรมการกฤษฎีกา (คณะพิเศษ) ได้เชิญผู้แทนกระทรวงการคลัง สำนักงบประมาณ สำนักงาน ก.พ.ร. สำนักงานปลัดกระทรวงการอุดมศึกษา วิทยาศาสตร์ วิจัยและนวัตกรรมและมหาวิทยาลัยอุบลราชธานี เข้าให้ข้อมูลประกอบการพิจารณาร่างพระราชบัญญัติ ในระหว่างเดือนมิถุนายน ถึงเดือน ตุลาคม ๒๕๖๕ ซึ่งต่อมา สำนักงานคณะกรรมการกฤษฎีกาได้ตรวจพิจารณาร่างพระราชบัญญัติ

มหาวิทยาลัย...

มหาวิทยาลัยอุบลราชธานี พ.ศ. แล้วเสร็จ (เรื่องเสร็จที่ ๑๗๔/๒๕๖๖) เมื่อวันที่ ๑๓ กุมภาพันธ์ ๒๕๖๖ และ
ได้จัดส่งร่างพระราชบัญญัติดังกล่าวไปยังสำนักงานเลขาธิการคณะรัฐมนตรี

สำนักงานเลขาธิการคณะรัฐมนตรี ได้มีหนังสือที่ นร ๐๕๐๓/๑๐๖๖๑ ลงวันที่ ๒๕ เมษายน ๒๕๖๖
มายังกระทรวงการอุดมศึกษา วิทยาศาสตร์ วิจัยและนวัตกรรม แจ้งว่า ตามที่สำนักงานคณะกรรมการกฤษฎีกา
ได้ตรวจพิจารณาร่างพระราชบัญญัติมหาวิทยาลัยอุบลราชธานี พ.ศ. เป็นเรื่องเสร็จที่ ๑๗๔/๒๕๖๖ แล้วนั้น
จึงขอให้กระทรวงการอุดมศึกษา วิทยาศาสตร์ วิจัยและนวัตกรรม พิจารณาทบทวนร่างพระราชบัญญัติมหาวิทยาลัย
อุบลราชธานี พ.ศ. อีกครั้ง ซึ่งต่อมา กระทรวงการอุดมศึกษา วิทยาศาสตร์ วิจัยและนวัตกรรม ได้มีหนังสือ
ด่วนที่สุด ที่ อว (ปคร) ๐๒๑๓/๔๒๓๕ ลงวันที่ ๒๓ กุมภาพันธ์ ๒๕๖๗ ถึงเลขาธิการคณะรัฐมนตรี แจ้งว่ากระทรวง
การอุดมศึกษา วิทยาศาสตร์ วิจัยและนวัตกรรม ขอยืนยันร่างพระราชบัญญัติมหาวิทยาลัยอุบลราชธานี พ.ศ.
ซึ่งสำนักงานคณะกรรมการกฤษฎีกาตรวจพิจารณาแล้วเสร็จ (เรื่องเสร็จที่ ๑๗๔/๒๕๖๖) ต่อคณะรัฐมนตรี
เพื่อพิจารณา ต่อไป

คณะรัฐมนตรี ในการประชุมเมื่อวันที่ ๑๓ สิงหาคม ๒๕๖๗ ได้ประชุมพิจารณาร่างพระราชบัญญัติ
มหาวิทยาลัยอุบลราชธานี พ.ศ. และมีมติ ดังนี้

(๑) เห็นชอบร่างพระราชบัญญัติมหาวิทยาลัยอุบลราชธานี พ.ศ. ที่สำนักงานคณะกรรมการ
กฤษฎีกา ตรวจพิจารณาแล้ว ตามที่กระทรวงการอุดมศึกษา วิทยาศาสตร์ วิจัยและนวัตกรรมเสนอ และให้ส่ง
คณะกรรมการประสานงานสภาผู้แทนราษฎรพิจารณา โดยให้ส่งความเห็นของกระทรวงการคลังไปประกอบการ
พิจารณาของคณะกรรมการประสานงานสภาผู้แทนราษฎร ก่อนเสนอสภาผู้แทนราษฎร ต่อไป

(๒) รับทราบแผนในการจัดทำกฎหมายลำดับรอง กรอบระยะเวลาและกรอบสาระสำคัญของ
กฎหมายลำดับรองที่ออกตามร่างพระราชบัญญัติดังกล่าว ตามที่กระทรวงการอุดมศึกษา วิทยาศาสตร์ วิจัยและ
นวัตกรรม เสนอ

(๓) ให้กระทรวงการอุดมศึกษา วิทยาศาสตร์ วิจัยและนวัตกรรม รับความเห็นของสำนักงาน
และสำนักงานสภาพัฒนาการเศรษฐกิจและสังคมแห่งชาติไปพิจารณาดำเนินการต่อไป

ทั้งนี้ สำนักงานเลขาธิการคณะรัฐมนตรี ได้มีหนังสือที่ นร ๐๕๐๔/๑๗๑๖๒ ลงวันที่ ๑๕ สิงหาคม
๒๕๖๗ ส่งร่างพระราชบัญญัติมหาวิทยาลัยอุบลราชธานี พ.ศ. รายงานการวิเคราะห์ผลกระทบที่อาจเกิดขึ้นจาก
กฎหมาย และเอกสารหลักฐานการรับฟังความคิดเห็น ไปยังประธานกรรมการประสานงานสภาผู้แทนราษฎร
เพื่อพิจารณาก่อนเสนอสภาผู้แทนราษฎร ต่อไป

จึงเสนอที่ประชุมสภามหาวิทยาลัยเพื่อโปรดทราบ รายงานความคืบหน้าของการเสนอร่าง
พระราชบัญญัติมหาวิทยาลัยอุบลราชธานี พ.ศ. ต่อสภาผู้แทนราษฎร

ที่ประชุมมีข้อเสนอแนะเพิ่มเติม ดังนี้

๑. มออบมหาวิทยาลัยพิจารณาศึกษา วิเคราะห์ข้อจำกัดในอนาคตเมื่อมหาวิทยาลัยจะปรับสถานภาพ
เป็นมหาวิทยาลัยในกำกับของรัฐ โดยเฉพาะด้านการงบประมาณ ซึ่งอาจต้องนำเงินรายได้ของมหาวิทยาลัยไปสมทบ
ในการดำเนินงานต่างๆ มากขึ้น ทั้งในด้านการบริหารจัดการงานในส่วนต่างๆ โดยเฉพาะงบประมาณด้านบุคลากรที่
จะต้องมีการปรับอัตราเงินเดือนให้ข้าราชการ และพนักงานมหาวิทยาลัยเพิ่มขึ้นตามนโยบายของรัฐบาล ซึ่งอาจส่งผล
กระทบเสถียรภาพทางการเงินของมหาวิทยาลัย

๒. มออบมหาวิทยาลัยหรือแนวทางการดำเนินงาน ข้อจำกัดหรือข้อกังวลในการปรับสถานภาพเป็น
มหาวิทยาลัยในกำกับของรัฐกับมหาวิทยาลัยอื่นที่อยู่ในระหว่างการปรับสถานภาพเป็นมหาวิทยาลัยในกำกับของรัฐ
เช่น มหาวิทยาลัยนเรศวร มหาวิทยาลัยนราธิวาสราชนครินทร์ และมหาวิทยาลัยเทคโนโลยีราชมงคลธัญบุรี เป็นต้น
รวมทั้งขอความคิดเห็นจากคณะกรรมการสภามหาวิทยาลัยผู้ทรงคุณวุฒิ ซึ่งแต่ละท่านเป็นคณะกรรมการสภา

มหาวิทยาลัย...

มหาวิทยาลัยผู้ทรงคุณวุฒิของมหาวิทยาลัยบางแห่งที่ออกเป็นมหาวิทยาลัยในกำกับของรัฐแล้ว เพื่อจักได้กำหนดแนวทางที่เหมาะสมกับการดำเนินงานในการป้องกันหรือลดข้อจำกัดหรือข้อกั้วล และกำหนดเป้าหมายที่ชัดเจนในการปรับสถานภาพเป็นมหาวิทยาลัยในกำกับของรัฐ ที่จะก่อให้เกิดประโยชน์ทั้งกับมหาวิทยาลัย บุคลากร นักศึกษา และประชาชน

มติที่ประชุม **รับทราบ** และมอบมหาวิทยาลัยดำเนินการตามข้อเสนอแนะเพิ่มเติมของคณะกรรมการสภามหาวิทยาลัยต่อไป

**๑.๒.๖ กำหนดการพิธีพระราชทานปริญญาบัตรมหาวิทยาลัยอุบลราชธานี
ประจำปีการศึกษา ๒๕๖๖**

รองอธิการบดีฝ่ายวิชาการ นำเสนอที่ประชุมเพื่อทราบ ฝ่ายบริหารจัดการและประสานงาน ได้จัดทำหนังสือ เลขที่ อว ๐๖๐๔/๓๙๓๐ ลงวันที่ ๒ กรกฎาคม ๒๕๖๗ ถึงสำนักพระราชวัง เรื่อง ขอพระราชทานกราบบังคมทูลเชิญเสด็จ ฯ ไปพระราชทานปริญญาบัตรแก่ผู้สำเร็จการศึกษาจากมหาวิทยาลัยอุบลราชธานี ประจำปีการศึกษา ๒๕๖๖ โดยแนบร่างกำหนดการพิธีพระราชทานปริญญาบัตรมหาวิทยาลัยอุบลราชธานี ประจำปีการศึกษา ๒๕๖๖ ไปพร้อมนั้น ในการนี้ สำนักพระราชวังได้ตอบหนังสือกลับถึงมหาวิทยาลัยอุบลราชธานี ตามหนังสือที่ พว ๐๒๐๖.๑.๒/๒๙๗๗ ลงวันที่ ๒๓ กรกฎาคม ๒๕๖๗ พระบาทสมเด็จพระเจ้าอยู่หัวทรงพระกรุณาโปรดเกล้า ฯ ให้ สมเด็จพระกนิษฐาธิราชเจ้า กรมสมเด็จพระเทพรัตนราชสุดาฯ สยามบรมราชกุมารี เสด็จพระราชดำเนินแทนพระองค์ ไปพระราชทานปริญญาบัตรแก่ผู้สำเร็จการศึกษาจากมหาวิทยาลัยอุบลราชธานี ประจำปีการศึกษา ๒๕๖๖ และพระราชทานพระมหากุณา ดังนี้

๑. พระราชทานพระบรมราโชวาทแก่ผู้สำเร็จการศึกษา
๒. พระราชทานพระบรมราชานุญาตฉายพระบรมฉายาลักษณ์ร่วมกับคณะกรรมการสภามหาวิทยาลัย ผู้บริหาร ผู้ทรงคุณวุฒิ และบุคลากร จำนวน ๒ ชุด
๓. พระราชทานพระบรมราชานุญาตให้ช่างภาพ บันทึกวีดิทัศน์ ถ่ายทอดสดโทรทัศน์วงจรปิดภายในมหาวิทยาลัย ฯ

ทั้งนี้ กำหนดการเสด็จ ฯ ในวันอังคารที่ ๒๑ มกราคม ๒๕๖๘ โดยขอให้มหาวิทยาลัยอุบลราชธานีติดต่อเจ้าหน้าที่กองพระราชพิธีเพื่อร่วมกันพิจารณาจัดทำกำหนดการ พร้อมจัดส่งสำเนาคำกราบบังคมทูลและร่างพระราโชวาทไปยังกองงานในพระองค์สมเด็จพระกนิษฐาธิราชเจ้า กรมสมเด็จพระเทพรัตนราชสุดาฯ สยามบรมราชกุมารี ก่อนวันที่ ๒๑ ธันวาคม ๒๕๖๗ ต่อไป

จึงเสนอที่ประชุมสภามหาวิทยาลัยเพื่อโปรดทราบ กำหนดวันงานพิธีพระราชทานปริญญาบัตรมหาวิทยาลัยอุบลราชธานี ประจำปีการศึกษา ๒๕๖๖

มติที่ประชุม **รับทราบ**

ระเบียบวาระที่ ๒ **เรื่องรับรองรายงานการประชุม**

๒.๑ **รับรองรายงานการประชุมสภามหาวิทยาลัยอุบลราชธานี ครั้งที่ ๗/๒๕๖๗**
เมื่อวันเสาร์ที่ ๒๗ กรกฎาคม ๒๕๖๗

มติที่ประชุม **รับรองรายงานการประชุมโดยไม่มีการแก้ไข**

ระเบียบวาระที่ ๓...

ระเบียบวาระที่ ๓ เรื่องสืบเนื่อง

๓.๑ รายงานผลการดำเนินงานของ คณะ สำนัก และหน่วยงาน ตามมติที่ประชุม

สภามหาวิทยาลัยอุบลราชธานี (เดือนมกราคม - มิถุนายน ๒๕๖๗)

กรรมการและเลขานุการสภามหาวิทยาลัย นำเสนอที่ประชุมเพื่อพิจารณา ตามที่ นายกสภามหาวิทยาลัยอุบลราชธานี มอบหมายให้ฝ่ายเลขานุการสภามหาวิทยาลัยติดตามผลการดำเนินงานตามที่ ประชุมสภามหาวิทยาลัยมีข้อเสนอแนะและมอบหมายให้ คณะ สำนัก และหน่วยงาน ดำเนินการและรายงานผลการดำเนินงานให้ที่ประชุมสภามหาวิทยาลัยเพื่อทราบต่อไปนั้น ซึ่งฝ่ายเลขานุการสภามหาวิทยาลัยได้ทำบันทึกแจ้งเวียน ให้ คณะ สำนัก หน่วยงาน และผู้ที่เกี่ยวข้อง ดำเนินการรายงานผลการดำเนินงานตามมติที่ประชุมสภามหาวิทยาลัย ตามที่ได้รับมอบหมายในรอบเดือนที่ผ่านมา และจัดส่งให้ฝ่ายเลขานุการสภามหาวิทยาลัย ดำเนินการรวบรวมและ รายงานผลการดำเนินงานต่อที่ประชุมสภามหาวิทยาลัยต่อไป

บัดนี้ ฝ่ายเลขานุการสภามหาวิทยาลัย ได้รวบรวมผลการดำเนินงานของ คณะ สำนัก และหน่วยงาน ตามมติที่ประชุมสภามหาวิทยาลัยให้ข้อเสนอแนะและมอบหมายให้ดำเนินการเรียบร้อยแล้ว โดยมีรายละเอียด ดังตารางต่อไปนี้

ครั้งที่	วันที่	จำนวนระเบียบวาระที่มี ข้อเสนอแนะและมอบหมายให้ หน่วยงานดำเนินการ (เรื่อง)	ดำเนินการแล้ว (เรื่อง)	ระหว่าง ดำเนินการ (เรื่อง)
๑/๒๕๖๗	๒๗ ม.ค. ๒๕๖๗	๑	-	๑
๔/๒๕๖๗	๒๐ เม.ย. ๒๕๖๗	๑	-	๑
๕/๒๕๖๗	๒๕ พ.ค. ๒๕๖๗	๑	๑	-
๖/๒๕๖๗	๒๙ มิ.ย. ๒๕๖๗	๕	๕	-
รวม		๘	๖	๒

จึงเสนอที่ประชุมสภามหาวิทยาลัยเพื่อโปรดทราบ รายงานการติดตามผลการดำเนินงานของคณะ สำนัก และหน่วยงาน ตามมติที่ประชุมสภามหาวิทยาลัยอุบลราชธานี ให้ข้อเสนอแนะและมอบหมายให้ดำเนินการ ระหว่างเดือนมกราคม - มิถุนายน ๒๕๖๗

มติที่ประชุม รับทราบ รายงานการติดตามผลการดำเนินงานของคณะ สำนัก และ หน่วยงาน ตามมติที่ประชุมสภามหาวิทยาลัยอุบลราชธานี ระหว่างเดือนมกราคม - มิถุนายน ๒๕๖๗

๓.๒ รายงานความก้าวหน้าในการดำเนินโครงการติดตั้งระบบผลิตไฟฟ้าด้วยพลังงาน แสงอาทิตย์ แบบลอยน้ำ (Solar Floating)

รองอธิการบดีฝ่ายบริหาร นำเสนอที่ประชุมเพื่อพิจารณา ตามมติที่ประชุมสภามหาวิทยาลัยอุบลราชธานี ครั้งที่ ๕/๒๕๖๗ เมื่อวันที่ ๒๕ พฤษภาคม ๒๕๖๗ โดยรองอธิการบดีฝ่ายบริหารนำเสนอที่ ประชุมพิจารณา ผลการดำเนินงาน ดังนี้

๑. คณะกรรมการผังแม่บทบริหารจัดการพลังงานมหาวิทยาลัยอุบลราชธานีดำเนินการรับฟังข้อเสนอ ของผู้ประกอบการ

- การไฟฟ้านครหลวง, บริษัท BCPG, บริษัท PS SOLAR ENERGY, บริษัท GPSC,
- บริษัท PTT, บริษัท SCG (ช่วง มกราคม - เมษายน ๒๕๖๗)

บริษัท...

- บริษัท PEA ENCOM International, บริษัท IRRADIANCE SOLAR (รอนำเสนอ)

๒. คณะกรรมการผังแม่บทบริหารจัดการพลังงานมหาวิทยาลัยอุบลราชธานี ประชุมหารือกับสำนักงานกฎหมายและนิติการ และนายโกเมท ทองภิญโญชัย ที่ปรึกษาด้านกฎหมายของสภามหาวิทยาลัย เมื่อวันที่ ๒๘ กุมภาพันธ์ ๒๕๖๗ ดำเนินการตรวจสอบข้อกำหนดกรณีเอกชนขายไฟฟ้าจาก Solar cell และขั้นตอนจัดซื้อจัดจ้างในการเปิดประมูล

๓. คณะกรรมการผังแม่บทบริหารจัดการพลังงานมหาวิทยาลัยอุบลราชธานีดำเนินการประสานงานกับกรมบัญชีกลาง เมื่อวันที่ ๑ มีนาคม ๒๕๖๗ ซึ่งได้รับการแจ้งจากกรมบัญชีกลางให้มหาวิทยาลัยรอการดำเนินการก่อน เนื่องจากกรมบัญชีกลางกำลังอยู่ในกระบวนการพิจารณาและจะแจ้งเวียนขั้นตอน แบบฟอร์ม สัญญา และแนวทางปฏิบัติให้หน่วยงานถือปฏิบัติ ซึ่งคาดว่าจะใช้เวลาประมาณ ๑ - ๒ เดือน

๔. มหาวิทยาลัยดำเนินการตั้งคณะกรรมการร่าง TOR เมื่อวันที่ ๔ เมษายน ๒๕๖๗ ซึ่งได้ดำเนินแล้วเสร็จ ประมาณ ๙๕ % รายละเอียดยังไม่แล้วเสร็จซึ่งจะต้องรอความชัดเจนจากกรมบัญชีกลางก่อน

๕. มหาวิทยาลัยดำเนินการจัดส่งหนังสือขอหารือกับกรมบัญชีกลาง ๒๒ เมษายน ๒๕๖๗ ซึ่งกรมบัญชีกลางจะนำเข้าอนุกรรมการวินิจฉัยฯ เพื่อพิจารณา ในวันที่ ๒๓ พฤษภาคม ๒๕๖๗ และหนังสือตอบข้อหารือทางมหาวิทยาลัยน่าจะได้รับประมาณ ๑ เดือน

รายละเอียดข้อหารือที่คณะกรรมการผังแม่บทบริหารจัดการพลังงานมหาวิทยาลัยอุบลราชธานี ดำเนินการประสานทางโทรศัพท์ มีดังนี้

๑. การดำเนินโครงการติดตั้งระบบผลิตไฟฟ้าด้วยพลังงานแสงอาทิตย์ โดยให้เอกชนเป็นผู้ลงทุน จะต้องดำเนินการตาม พรบ. จัดซื้อจัดจ้างฯ และระเบียบพัสดุ ปี ๒๕๖๐

๒. ดำเนินการวิเคราะห์วงเงินงบประมาณได้มาจากการใช้กระแสไฟฟ้าในแต่ละเดือนว่าเป็นเงินจำนวนเท่าไร และใช้กี่ปี

๓. ดำเนินการใช่วิธีประกวดราคาอิเล็กทรอนิกส์ (e-bidding)

๔. ดำเนินการกำหนดราคากลางให้ใช้ราคากลางที่ได้มาจากการประกอบการจำนวนไม่น้อยกว่า ๓ ราย

๕. ดำเนินการชำระค่าพลังงานไฟฟ้าที่ได้จากโครงการ จะต้องเบิกจ่ายจากเงินงบประมาณเป็นค่าสาธารณูปโภค

๖. ดำเนินการในหนังสือตอบข้อหารือจะแนะนำการใช้สัญญาว่าต้องใช้แบบสัญญาใด **คณะกรรมการผังแม่บทบริหารจัดการพลังงานมหาวิทยาลัยอุบลราชธานีจักดำเนินการดังต่อไปนี้**

๑) ดำเนินการคำนวณวงเงินงบประมาณจากการใช้กระแสไฟฟ้าในแต่ละเดือนในระยะเวลา ๑๕ - ๒๐ ปี ภายในเดือนมิถุนายน ๒๕๖๗

๒) ดำเนินการกำหนดราคากลางจากผู้ประกอบการจำนวนไม่น้อยกว่า ๓ ราย โดยแจ้งร่าง TOR ให้ผู้ประกอบการทั้งหมดที่เข้าร่วมเสนอโครงการเพื่อเสนอราคาเบื้องต้น ภายในเดือนมิถุนายน ๒๕๖๗

๓) ดำเนินการติดตามหนังสือตอบข้อหารือจากกรมบัญชีกลาง ภายในเดือนกรกฎาคม ๒๕๖๗

๔) เมื่อกรมบัญชีกลางตอบกลับมาว่าทำได้มหาวิทยาลัยอุบลราชธานี จักดำเนินการกระบวนการประกาศเชิญชวน ภายในเดือนกรกฎาคม ๒๕๖๗

๕) ดำเนินการคัดเลือกและประกาศรายชื่อผู้ประกอบการที่ชนะการประกวดราคา ภายในเดือนสิงหาคม ๒๕๖๗

๖) ดำเนินการลงนามสัญญาและเริ่มการก่อสร้าง ภายในเดือนกันยายน ๒๕๖๗

โดยที่ ประชุมมีข้อเสนอแนะเพิ่มเติมคือ มอบคณะกรรมการผังแม่บทบริหารจัดการพลังงาน มหาวิทยาลัยอุบลราชธานี พิจารณาดำเนินการจัดทำโครงการติดตั้งระบบ Solar Farm และจัดทำกรอบระยะเวลาในการดำเนินงาน เพื่อคณะกรรมการสภามหาวิทยาลัยจักได้ใช้เพื่อการติดตามผลการดำเนินงานที่ต่อไป

เพื่อให้การดำเนินการดังกล่าวเป็นไปด้วยความเรียบร้อย สำนักงานบริหารกายภาพและสิ่งแวดล้อม จึงสรุปแผนการดำเนินการตามขั้นตอนทางพัสดุ เพื่อการติดตามผลการดำเนินงาน เพื่อให้ที่ประชุม สภามหาวิทยาลัยอุบลราชธานี เพื่อทราบการรายงานความก้าวหน้าในการดำเนินโครงการติดตั้งระบบผลิตไฟฟ้าด้วยพลังงานแสงอาทิตย์ แบบลอยน้ำ (Solar Floating)

จึงเสนอที่ประชุมสภามหาวิทยาลัยเพื่อโปรดทราบ รายงานความก้าวหน้าในการดำเนินโครงการติดตั้งระบบผลิตไฟฟ้าด้วยพลังงานแสงอาทิตย์ แบบลอยน้ำ (Solar Floating)

มติที่ประชุม รับทราบ รายงานความก้าวหน้าในการดำเนินโครงการติดตั้งระบบผลิตไฟฟ้าด้วยพลังงานแสงอาทิตย์ แบบลอยน้ำ (Solar Floating)

๓.๓ (ร่าง) พระราชกฤษฎีกา จัดตั้งส่วนราชการในมหาวิทยาลัยอุบลราชธานี

กระทรวงการอุดมศึกษา วิทยาศาสตร์ วิจัยและนวัตกรรม (ฉบับที่ ๒) พ.ศ.

และ (ร่าง) ประกาศกระทรวงการอุดมศึกษา วิทยาศาสตร์ วิจัยและนวัตกรรม

เรื่อง การแบ่งส่วนราชการในมหาวิทยาลัยอุบลราชธานี (ฉบับที่ ๓) พ.ศ.

กรณี วิทยาลัยแพทยศาสตร์และการสาธารณสุข และคณะพยาบาลศาสตร์

ผู้อำนวยการกองแผนงาน นำเสนอที่ประชุมเพื่อพิจารณา ตามที่ สำนักงาน

ปลัดกระทรวงการอุดมศึกษา วิทยาศาสตร์ วิจัยและนวัตกรรม (สป.อว.) แจ้งผลการตรวจสอบเอกสารในการขอจัดตั้งส่วนราชการในสถาบันอุดมศึกษาของมหาวิทยาลัยอุบลราชธานี กรณี วิทยาลัยแพทยศาสตร์และการสาธารณสุข และคณะพยาบาลศาสตร์ พบว่า เอกสารอันเป็นสาระสำคัญที่ใช้ในการประกอบการพิจารณาบางประการไม่สอดคล้องกับพระราชบัญญัติมหาวิทยาลัยอุบลราชธานี พ.ศ. ๒๕๓๓ รวมทั้งยังมีข้อมูลเกี่ยวกับการจัดตั้งส่วนราชการบางประเด็นที่ยังไม่ชัดเจน เห็นควรให้มหาวิทยาลัยพิจารณาดำเนินการพิจารณาทบทวน ร่าง พระราชกฤษฎีกา และอนุบัญญัติให้เป็นไปตามความในพระราชบัญญัติมหาวิทยาลัยอุบลราชธานี พ.ศ. ๒๕๓๓ รวมถึงโครงสร้างและรูปแบบของกฎหมายดังนี้

๑. ทบทวน ร่าง พระราชกฤษฎีกา และอนุบัญญัติให้เป็นไปตามความในพระราชบัญญัติมหาวิทยาลัยอุบลราชธานี พ.ศ. ๒๕๓๓ รวมถึงโครงสร้างและรูปแบบของกฎหมาย

๑.๑ ในการยกร่างพระราชกฤษฎีกานั้นมีหลักสำคัญที่ผู้ร่างกฎหมายต้องพิจารณากำหนดไว้ในร่างพระราชกฤษฎีกาที่จัดทำขึ้นประการหนึ่ง คือ บันทึกหลักการและเหตุผล เพื่อเป็นการแสดงขอบเขตและเจตนารมณ์ของพระราชกฤษฎีกา ทั้งนี้ เมื่อพระราชกฤษฎีกาประกาศในราชกิจจานุเบกษาแล้ว บันทึกหลักการและเหตุผลดังกล่าวจะปรากฏในหมายเหตุท้ายพระราชกฤษฎีกา แต่เมื่อพิจารณาสิ่งที่ส่งมาด้วย ๑ ของหนังสือมหาวิทยาลัยอุบลราชธานีข้างต้น กลับไม่พบการระบุบันทึกหลักการและเหตุผลแต่อย่างใด

๑.๒ ด้วยมาตรา ๘ วรรคสอง แห่งพระราชบัญญัติมหาวิทยาลัยอุบลราชธานี พ.ศ. ๒๕๓๓ กำหนดให้ "... การแบ่งส่วนราชการเป็นภาควิชา หน่วยงานที่เรียกชื่ออย่างอื่นที่มีฐานะเทียบเท่าภาควิชา สำนักงานเลขานุการกอง และแผนก หรือหน่วยงานที่เรียกชื่ออย่างอื่นที่มีฐานะเทียบเท่ากองหรือแผนก ให้ทำเป็นประกาศกระทรวงการอุดมศึกษา วิทยาศาสตร์ วิจัยและนวัตกรรม ..." แต่เมื่อพิจารณาสิ่งที่ส่งมาด้วย ๒ ของหนังสือมหาวิทยาลัยอุบลราชธานีข้างต้น พบว่า มหาวิทยาลัยอุบลราชธานีได้เสนอ ร่าง กฎกระทรวง ซึ่งไม่สอดคล้องกับความตามมาตรา ๘ วรรคสอง แห่งพระราชบัญญัติมหาวิทยาลัยอุบลราชธานี

ทั้งนี้...

ทั้งนี้ หากมหาวิทยาลัยอุบลราชธานีมีการทบทวน ร่าง พระราชกฤษฎีกา และอนุบัญญัติตามที่กล่าวมาแล้ว ควรเสนอสภามหาวิทยาลัยอุบลราชธานีพิจารณาให้ความเห็นชอบก่อนเสนอมายังสำนักงานปลัดกระทรวงการอุดมศึกษา

กองแผนงานได้ประชุมการขอจัดตั้งส่วนราชการในสถาบันอุดมศึกษาของมหาวิทยาลัยอุบลราชธานี กรณี วิทยาลัยแพทยศาสตร์และการสาธารณสุข และคณะพยาบาลศาสตร์ ร่วมกับสำนักงานปลัดกระทรวงการอุดมศึกษา วิทยาศาสตร์ วิจัยและนวัตกรรม เมื่อวันที่ ๑๖ สิงหาคม ๒๕๖๗ ผ่านระบบอิเล็กทรอนิกส์ (Zoom meeting) เพื่อเตรียมการแก้ไขเพิ่มเติมตามข้อเสนอแนะของ สป.อว.ตามหนังสือสำนักงานปลัดกระทรวงการอุดมศึกษา วิทยาศาสตร์ วิจัยและนวัตกรรม ที่ อว ๐๒๐๓.๒/๑๕๘๑๘ ลงวันที่ ๙ สิงหาคม ๒๕๖๗ และกำหนดให้จัดส่งมายังกองแผนงาน ภายในวันที่ ๓๐ สิงหาคม ๒๕๖๗ เพื่อจัดส่งให้ สป.อว. ดำเนินการในส่วนที่เกี่ยวข้องต่อไป

๒. กองแผนงานได้รับการประสานจากกองขับเคลื่อนและพัฒนาการอุดมศึกษา วิทยาศาสตร์ วิจัยและนวัตกรรม กลุ่มนโยบายการขับเคลื่อนและพัฒนาอุดมศึกษา วิจัยและนวัตกรรม เมื่อวันที่ ๑๙ สิงหาคม ๒๕๖๗ ในการพิจารณาหากจัดตั้งเป็นส่วนราชการ และใช้ชื่อว่า “วิทยาลัย” อาจจะเป็นไปตามพระราชบัญญัติมหาวิทยาลัยอุบลราชธานี พ.ศ. ๒๕๓๓ มาตรา ๓๑ ที่บัญญัติไว้ว่า “ในวิทยาลัยหนึ่ง ให้มีผู้อำนวยการวิทยาลัยเป็นผู้บังคับบัญชาและรับผิดชอบงานของวิทยาลัยและจะให้มีรองผู้อำนวยการวิทยาลัยคนหนึ่งหรือหลายคนก็ได้ เพื่อทำหน้าที่และรับผิดชอบตามที่ผู้อำนวยการวิทยาลัยมอบหมาย” โดยการดำเนินการของมหาวิทยาลัย ได้แต่งตั้งเป็น คณบดีวิทยาลัยแพทยศาสตร์และการสาธารณสุข หากพิจารณาตามมาตรา ๓๑ อาจจะต้องกำหนดเป็นผู้อำนวยการ หรือหากเสนอขอจัดตั้งส่วนราชการ อาจพิจารณาปรับเป็น คณะ และแต่งตั้งเป็น คณบดี เพื่อให้ไม่ขัดกับพระราชบัญญัติมหาวิทยาลัยอุบลราชธานี

ทั้งนี้ กองแผนงาน ดำเนินการหารือร่วมกับอธิการบดี เมื่อวันที่ ๑๙ สิงหาคม ๒๕๖๗ ถึงข้อสังเกตของ สป.อว. โดยพิจารณาขอบเขตของกรอบอัตรากำลังของโรงพยาบาลมหาวิทยาลัยอุบลราชธานี ๒ ระยะ คือ ระยะแรก ๑๐๐ เตียง และระยะที่สอง จึงเพิ่มจนถึง ๓๐๐ เตียงหรือมากกว่า เพื่อให้เป็นไปตามประกาศแพทยสภาที่ ๗๖/๒๕๖๖ เรื่อง หลักเกณฑ์การขอเปิดดำเนินการ/ปรับปรุงหลักสูตรแพทยศาสตรบัณฑิต และรับรองสถาบันผลิตแพทย์ พ.ศ. ๒๕๖๖ ตามภาคผนวก ข ระบุว่า โรงพยาบาลหลัก หรือสถานฝึกปฏิบัติทางคลินิกหลัก หรือ teaching hospital เป็นโรงพยาบาลระดับไม่ต่ำกว่าโรงพยาบาลทั่วไปขนาดใหญ่ ขนาด ๓๐๐ เตียงขึ้นไป (ระดับ S – Standard level referral hospital) ที่มีข้อตกลงความร่วมมือกับสถาบันผลิตแพทย์ในการจัดให้นิสิตนักศึกษาได้ศึกษาอย่างน้อย ๒ ใน ๓ ของระยะเวลาศึกษาทางคลินิก ประกอบด้วยผู้เชี่ยวชาญสาขาหลักทุกสาขา สาขารอง และสาขาย่อยบางสาขา (แบ่งตามขีดความสามารถโรงพยาบาล ตามหลักเกณฑ์การจัดตั้งและการปรับระดับศักยภาพของหน่วยบริการสุขภาพ (ฉบับปรับปรุง ครั้งที่ ๑) พ.ศ. ๒๕๖๑ และปรับเปลี่ยนชื่อจากเดิม “วิทยาลัยแพทยศาสตร์และการสาธารณสุข” เป็น “คณะแพทยศาสตร์และการสาธารณสุข” และได้ดำเนินการแจ้งผู้ที่เกี่ยวข้องดำเนินการแก้ไขข้อมูลให้เป็นไปตามข้อเสนอแนะของ สป.อว.

สำนักงานกฎหมายและนิติการได้ดำเนินการตามข้อเสนอแนะเพิ่มเติม (ตามบันทึกข้อความที่ อว. ๐๖๐๔.๑.๑๐/๖๘๒ ลงวันที่ ๑๖ สิงหาคม ๒๕๖๗) รายละเอียดดังนี้

๑) จัดทำบันทึกหลักการและเหตุผล ประกอบ ร่าง พระราชกฤษฎีกา จัดตั้งส่วนราชการในมหาวิทยาลัยอุบลราชธานี กระทรวงการอุดมศึกษา วิทยาศาสตร์ วิจัยและนวัตกรรม (ฉบับที่ ๒) พ.ศ. ...

๒) ร่าง พระราชกฤษฎีกา จัดตั้งส่วนราชการในมหาวิทยาลัยอุบลราชธานี กระทรวงการอุดมศึกษา วิทยาศาสตร์ วิจัยและนวัตกรรม (ฉบับที่ ๒) พ.ศ. ...

“...มาตรา ๓ ให้เพิ่มความต่อไปนี้เป็น (๙) และ (๑๐) ของมาตรา ๔ แห่งพระราชกฤษฎีกาจัดตั้งส่วนราชการในมหาวิทยาลัยอุบลราชธานี ทบวงมหาวิทยาลัย พ.ศ. ๒๕๔๒

“(๙) คณะแพทยศาสตร์...

“(๙) คณะแพทยศาสตร์และการสาธารณสุข

(๑๐) คณะพยาบาลศาสตร์”

๓) แก้ไขร่างกฎกระทรวง เป็น ร่าง ประกาศกระทรวงการอุดมศึกษา วิทยาศาสตร์ วิจัยและนวัตกรรม เรื่อง การแบ่งส่วนราชการในมหาวิทยาลัยอุบลราชธานี (ฉบับที่ ๓) พ.ศ. ... กรณี วิทยาลัยแพทยศาสตร์ และการสาธารณสุข และคณะพยาบาลศาสตร์

“...ให้เพิ่มความดังต่อไปนี้เป็นข้อ ๑๐ และข้อ ๑๑ ของประกาศทบวงมหาวิทยาลัย เรื่อง การแบ่งส่วนราชการในมหาวิทยาลัยอุบลราชธานี พ.ศ. ๒๕๔๓

“ข้อ ๑๐ ให้แบ่งส่วนราชการของคณะแพทยศาสตร์และการสาธารณสุข ดังนี้

- (๑) สำนักงานเลขานุการ
- (๒) ภาควิชาแพทยศาสตร์
- (๓) ภาควิชาสาธารณสุขศาสตร์
- (๔) โรงพยาบาลมหาวิทยาลัยอุบลราชธานี

“ข้อ ๑๑ ให้แบ่งส่วนราชการของคณะพยาบาลศาสตร์ ดังนี้

- (๑) สำนักงานเลขานุการ
- (๒) ภาควิชาการพยาบาลผู้ใหญ่และผู้สูงอายุ
- (๓) ภาควิชาการพยาบาลเด็กและวัยรุ่น
- (๔) ภาควิชาการพยาบาลจิตเวชและสุขภาพจิต
- (๕) ภาควิชาการพยาบาลชุมชน
- (๖) ภาควิชาการพยาบาลมารดา ทารกและผดุงครรภ์
- (๗) ศูนย์ฝึกอบรมและบริการทางการพยาบาล”

จึงเสนอที่ประชุมสภามหาวิทยาลัยเพื่อพิจารณา ให้ความเห็นชอบ ดังนี้

๑. บันทึกหลักการและเหตุผล ประกอบ ร่าง พระราชกฤษฎีกา จัดตั้งส่วนราชการในมหาวิทยาลัยอุบลราชธานี กระทรวงการอุดมศึกษา วิทยาศาสตร์ วิจัยและนวัตกรรม (ฉบับที่ ๒) พ.ศ. ...

๒. (ร่าง) พระราชกฤษฎีกา จัดตั้งส่วนราชการในมหาวิทยาลัยอุบลราชธานี กระทรวงการอุดมศึกษา วิทยาศาสตร์ วิจัยและนวัตกรรม (ฉบับที่ ๒) พ.ศ. ...

๓. (ร่าง) ประกาศกระทรวงการอุดมศึกษา วิทยาศาสตร์ วิจัยและนวัตกรรม เรื่อง การแบ่งส่วนราชการในมหาวิทยาลัยอุบลราชธานี (ฉบับที่ ๓) พ.ศ. ... กรณี คณะแพทยศาสตร์และการสาธารณสุข และคณะพยาบาลศาสตร์

มติที่ประชุม เห็นชอบ ดังนี้

๑. เห็นชอบบันทึกหลักการและเหตุผล ประกอบ ร่าง พระราชกฤษฎีกา จัดตั้งส่วนราชการในมหาวิทยาลัยอุบลราชธานี กระทรวงการอุดมศึกษา วิทยาศาสตร์ วิจัยและนวัตกรรม (ฉบับที่ ๒) พ.ศ.

๒. เห็นชอบ (ร่าง) พระราชกฤษฎีกา จัดตั้งส่วนราชการในมหาวิทยาลัยอุบลราชธานี กระทรวงการอุดมศึกษา วิทยาศาสตร์ วิจัยและนวัตกรรม (ฉบับที่ ๒) พ.ศ.

๓. เห็นชอบ (ร่าง) ประกาศกระทรวงการอุดมศึกษา วิทยาศาสตร์ วิจัยและนวัตกรรม เรื่อง การแบ่งส่วนราชการในมหาวิทยาลัยอุบลราชธานี (ฉบับที่ ๓) พ.ศ. ... คณะพยาบาลศาสตร์ สำหรับ คณะแพทยศาสตร์และการสาธารณสุข ให้แก้ไข ดังนี้

“ข้อ ๑๐ ให้แบ่งส่วนราชการของคณะแพทยศาสตร์และการสาธารณสุข ดังนี้

- (๑) สำนักงานเลขานุการ
- (๒) ภาควิชาวิทยาศาสตร์การแพทย์พื้นฐาน
- (๓) ภาควิชาสูติเวชศาสตร์
- (๔) ภาควิชากุมารเวชศาสตร์
- (๕) ภาควิชาจิตเวชศาสตร์
- (๖) ภาควิชาศัลยศาสตร์และวิสัญญีวิทยา
- (๗) ภาควิชาจักษุวิทยาและโสต นาสิก ลาริงซ์
- (๘) ภาควิชาอายุรศาสตร์
- (๙) ภาควิชาออร์โธปิดิกส์และเวชศาสตร์ฟื้นฟู
- (๑๐) ภาควิหารังสีวิทยาและพยาธิวิทยา
- (๑๑) ภาควิชาสาธารณสุขศาสตร์
- (๑๒) โรงพยาบาลมหาวิทยาลัยอุบลราชธานี”

๓.๔ รายงานความก้าวหน้าการกำหนดแนวทางการบริหารจัดการสำนักวิทยบริการและ
สำนักคอมพิวเตอร์และเครือข่าย : กรณี การสรรหาผู้อำนวยการสำนักใดสำนักหนึ่ง
และมอบให้ผู้อำนวยการสำนักใดสำนักหนึ่งที่ได้รับแต่งตั้ง เป็นผู้จัดการ
ผู้อำนวยการอีกสำนักใดสำนักหนึ่งด้วย

อธิการบดี ประธานคณะกรรมการกำหนดแนวทางการควมรวมองค์กรของสำนักวิทย
บริการ และสำนักคอมพิวเตอร์และเครือข่าย และแนวทางการบริหารจัดการองค์กรในอนาคต นำเสนอที่ประชุมเพื่อ
พิจารณา ตามมติที่ประชุมกรรมการสภามหาวิทยาลัย ในคราวประชุมครั้งที่ ๖/๒๕๖๗ เมื่อวันที่ ๒๙ มิถุนายน
๒๕๖๗ มีมติเห็นชอบรายงานความก้าวหน้าการกำหนดแนวทางการบริหารจัดการสำนักวิทยบริการและสำนัก
คอมพิวเตอร์และเครือข่ายและแนวทางการบริหารจัดการองค์กรในอนาคต และมอบผู้ที่เกี่ยวข้องดำเนินการตาม
ข้อเสนอแนะเพิ่มเติมของกรรมการสภามหาวิทยาลัย และเสนอต่อกรรมการสภามหาวิทยาลัยในคราวต่อไป โดยที่
ประชุมมีข้อเสนอแนะเพิ่มเติม ดังนี้

๑. มอบสำนักวิทยบริการและสำนักคอมพิวเตอร์และเครือข่าย พิจารณาทบทวนชื่อและโครงสร้าง
ขององค์กรใหม่ให้เหมาะสมมากขึ้น
๒. มอบผู้บริหารสำนักวิทยบริการและสำนักคอมพิวเตอร์และเครือข่าย จัดทำแผนพัฒนาบุคลากร
เพื่อพัฒนาทักษะและสมรรถนะของบุคลากรให้รองรับสถานการณ์ที่เปลี่ยนแปลงไป และจัดทำแผนความก้าวหน้าของ
บุคลากร ให้เป็นไปตามระเบียบที่มหาวิทยาลัยกำหนด
๓. มอบมหาวิทยาลัยพิจารณาดำเนินการพัฒนาทักษะ Upskill Reskill ให้กับผู้บริหารมหาวิทยาลัย
ระดับกลางและระดับสูง ในการใช้เทคโนโลยี AI (Artificial Intelligence) ในการพัฒนานวัตกรรมเพื่อเพิ่ม
ประสิทธิภาพในการทำงาน
๔. มอบสำนักวิทยบริการและสำนักคอมพิวเตอร์และเครือข่าย พิจารณาทบทวนความต้องการกรอบ
อัตรากำลัง และจัดทำไว้ในแผนอัตรากำลังของมหาวิทยาลัย
๕. มอบมหาวิทยาลัยพิจารณาจัดทำความร่วมมือกับกระทรวงดิจิทัลเพื่อเศรษฐกิจและสังคม ในการ
จัดหลักสูตรระยะสั้นเพื่อยกระดับ Digital Literacy ของผู้ประกอบการและประชาชนที่สนใจ
๖. มอบมหาวิทยาลัยทบทวนการมอบหมายอำนาจหน้าที่ของกรรมการสำนักใดสำนักหนึ่งใน
การกำกับดูแลทั้งสองสำนัก อาจมีข้อจำกัดในการพิจารณาหรือดำเนินการในเรื่องใดเรื่องหนึ่ง เช่น การประเมินผลการ

ปฏิบัติราชการของบุคลากรในแต่ละสำนัก ทั้งนี้ หากจะดำเนินการดังกล่าว มหาวิทยาลัยอาจพิจารณาดำเนินการตามพระราชบัญญัติปฏิบัติราชการทางปกครองหรือกฎหมายอื่น เพื่อทำหน้าที่การประเมินผลการปฏิบัติราชการของบุคลากรในแต่ละสำนัก

๗. มอบมหาวิทยาลัยพิจารณาการควรวม/ยุบเลิกองค์กรให้ดำเนินการตามกฎระเบียบที่ สป.อว. กำหนด

๘. มอบมหาวิทยาลัยพิจารณาวิเคราะห์ข้อดีข้อจำกัดของการสรรหาผู้อำนวยการสำนักใดสำนักหนึ่งหรือสรรหาผู้อำนวยการสำนักทั้งสองสำนัก ทั้งในเชิงการบริหารจัดการและทางกฎหมายที่จะเป็นประโยชน์ต่อมหาวิทยาลัย

การดำเนินการตามมติกรรมการสภามหาวิทยาลัย

คณะกรรมการกำหนดแนวทางการควรวมองค์กรของสำนักวิทยบริการ และสำนักคอมพิวเตอร์และเครือข่าย และแนวทางการบริหารจัดการองค์กรในอนาคต ได้มีการประชุมร่วมกัน ๓ ครั้ง คือ ๑) ครั้งที่ ๔/๒๕๖๗ เมื่อวันที่ ๑๘ กรกฎาคม ๒๕๖๗ ๒) ครั้งที่ ๕/๒๕๖๗ เมื่อวันที่ ๑๓ สิงหาคม ๒๕๖๗ และ ๓) ครั้งที่ ๖/๒๕๖๗ เมื่อวันที่ ๒๗ สิงหาคม ๒๕๖๗ โดยประชุมร่วมกับรองศาสตราจารย์ธนชาติ นุ่มนนท์ ที่ปรึกษาคณะกรรมการฯ ในกรณีการสรรหาผู้อำนวยการสำนักใดสำนักหนึ่ง และมอบให้ผู้อำนวยการสำนักใดสำนักหนึ่งที่ได้รับแต่งตั้ง เป็นผู้รักษาการผู้อำนวยการอีกสำนักใดสำนักหนึ่งด้วย โดยที่ประชุมมีมติดังนี้

๑. การสรรหาผู้อำนวยการสำนักใดสำนักหนึ่ง และมอบให้ผู้อำนวยการสำนักใดสำนักหนึ่งที่ได้รับแต่งตั้ง เป็นผู้รักษาการผู้อำนวยการอีกสำนักใดสำนักหนึ่งด้วย เนื่องจาก ร่าง พระราชบัญญัติมหาวิทยาลัยอุบลราชธานี พ.ศ. ซึ่งเป็นร่างพระราชบัญญัติในการปรับสถานภาพมหาวิทยาลัยเป็นมหาวิทยาลัยในกำกับของรัฐ อยู่ระหว่างเข้าสู่การพิจารณาของสภาผู้แทนราษฎรครั้งแรก ในวันที่ ๑๘ หรือ ๒๕ กันยายน ๒๕๖๗ และคาดว่าจะสามารถเป็นมหาวิทยาลัยในกำกับของรัฐ ภายในปี ๒๕๖๘ และเพื่อเตรียมการบริหารจัดการสำนักวิทยบริการและสำนักคอมพิวเตอร์และเครือข่ายในการควรวมเป็น “สำนักเทคโนโลยีดิจิทัลและทรัพยากรการเรียนรู้” หลังจากปรับสถานภาพเป็นมหาวิทยาลัยในกำกับของรัฐแล้ว และตามพระราชบัญญัติมหาวิทยาลัยอุบลราชธานี พ.ศ. ๒๕๓๓ มาตรา ๓๕ ผู้ดำรงตำแหน่งอธิการบดี รองอธิการบดี ผู้ช่วยอธิการบดี คณบดี รองคณบดี ผู้อำนวยการ รองผู้อำนวยการ หัวหน้าภาควิชา รองหัวหน้าภาควิชา หัวหน้าหน่วยงานและรองหัวหน้าหน่วยงานที่เรียกชื่ออย่างอื่นที่มีฐานะเทียบเท่าคณะหรือภาควิชา จะดำรงตำแหน่งดังกล่าวเกินหนึ่งตำแหน่งในขณะเดียวกันมิได้ ผู้ดำรงตำแหน่งตามวรรคหนึ่งอยู่หนึ่งตำแหน่งแล้ว จะรักษาราชการแทนตำแหน่งดังกล่าวเกินหนึ่งตำแหน่งก็ได้ แต่ต้องไม่เกินหกเดือน ดังนั้น จึงให้ดำเนินการสรรหาผู้อำนวยการ ๑ สำนัก คือสำนักคอมพิวเตอร์และเครือข่าย และมอบให้ผู้อำนวยการสำนักคอมพิวเตอร์และเครือข่าย เป็นผู้รักษาการผู้อำนวยการสำนักวิทยบริการด้วย และเสนอรายงานความก้าวหน้าการดำเนินงานตามมติสภามหาวิทยาลัย เสนอต่อกรรมการสภามหาวิทยาลัยในเดือนสิงหาคม ๒๕๖๗

๒. มอบกองการเจ้าหน้าที่ จัดทำคำสั่งแต่งตั้งคณะกรรมการสรรหาผู้อำนวยการสำนัก เสนอต่อกรรมการสภามหาวิทยาลัยในเดือนสิงหาคม ๒๕๖๗

๓. เห็นชอบแผนการดำเนินงานระหว่างสำนักคอมพิวเตอร์และเครือข่ายและสำนักวิทยบริการ เพื่อการบริหารจัดการองค์กร และขับเคลื่อนแผนกลยุทธ์มหาวิทยาลัยอุบลราชธานี

จึงเสนอที่ประชุมเพื่อพิจารณาให้ความเห็นชอบและข้อเสนอแนะ ดังนี้

๑. รายงานความก้าวหน้าการกำหนดแนวทางการบริหารจัดการสำนักวิทยบริการและสำนักคอมพิวเตอร์และเครือข่าย : กรณี การสรรหาผู้อำนวยการสำนักใดสำนักหนึ่ง และมอบให้ผู้อำนวยการสำนักใดสำนักหนึ่งที่ได้รับแต่งตั้ง เป็นผู้รักษาการผู้อำนวยการอีกสำนักใดสำนักหนึ่งด้วย

๒. ดำเนินการ...

๒. ดำเนินการสรรหาผู้อำนวยการ ๑ สำนัก คือสำนักคอมพิวเตอร์และเครือข่าย และมอบให้ผู้อำนวยการสำนักคอมพิวเตอร์และเครือข่าย เป็นผู้รักษาการผู้อำนวยการสำนักวิทยบริการด้วย

มติที่ประชุม ๑. เห็นชอบรายงานความก้าวหน้าการกำหนดแนวทางการบริหารจัดการสำนักวิทยบริการและสำนักคอมพิวเตอร์และเครือข่าย : กรณี การสรรหาผู้อำนวยการสำนักใดสำนักหนึ่ง และมอบให้ผู้อำนวยการสำนักใดสำนักหนึ่งที่ได้รับแต่งตั้ง เป็นผู้รักษาการผู้อำนวยการอีกสำนักใดสำนักหนึ่งด้วย

๒. เห็นชอบให้ดำเนินการสรรหาผู้อำนวยการ ๑ สำนัก คือสำนักคอมพิวเตอร์และเครือข่าย และมอบให้ผู้อำนวยการสำนักคอมพิวเตอร์และเครือข่าย เป็นผู้รักษาการผู้อำนวยการสำนักวิทยบริการด้วย

ระเบียบวาระที่ ๔ เรื่องเสนอเพื่อพิจารณา

๔.๑ เรื่องเสนอเพื่อพิจารณาเชิงนโยบายและการบริหาร

๔.๑.๑ เรื่องพิจารณาเชิงนโยบายด้านงบประมาณและการเงิน

๔.๑.๑.๑ งบการเงินมหาวิทยาลัยอุบลราชธานี ไตรมาสที่ ๓

ประจำปีงบประมาณ พ.ศ. ๒๕๖๗

ผู้ช่วยอธิการบดีฝ่ายคลังและทรัพย์สิน นำเสนอที่ประชุมเพื่อพิจารณา กองคลัง สำนักงานอธิการบดี เป็นหน่วยงานที่กำกับ ดูแลการเงินและการคลังของมหาวิทยาลัยโดยมีหน้าที่ต้องปฏิบัติตามระเบียบกระทรวงการคลัง , ระเบียบมหาวิทยาลัยอุบลราชธานี ว่าด้วยการเงินและทรัพย์สินของมหาวิทยาลัยอุบลราชธานี พ.ศ. ๒๕๖๐ ซึ่งต้องจัดทำรายงานทางการเงิน และพระราชบัญญัติวินัยการเงินการคลังของรัฐ พ.ศ. ๒๕๖๑ มาตรา ๗๐ ให้หน่วยงานของรัฐจัดทำรายงานการเงินประจำปีงบประมาณซึ่งอย่างน้อยต้องประกอบด้วยงบแสดงฐานะการเงินและงบแสดงผลการดำเนินงานทางการเงิน

สรุปการนำเสนอรายงานทางการเงินและการวิเคราะห์ สำหรับรอบระยะเวลา ๙ เดือน ตั้งแต่วันที่ ๑ ตุลาคม ๒๕๖๖ ถึงวันที่ ๓๐ มิถุนายน ๒๕๖๗ ประจำปีงบประมาณ ๒๕๖๗

ขอบเขตและข้อจำกัดในการจัดทำงบการเงิน

๑. ข้อมูลรายงานการเงิน เงินงบประมาณแผ่นดินมาจากระบบบริหารการเงินการคลังภาครัฐ (Government Fiscal Management Information System : GFMS) และเงินนอกงบประมาณ(เงินรายได้) มาจากระบบงานโปรแกรมบัญชีลักษณะ ๓ มิติ (UBUFMIS)

๒. ข้อมูลที่นำเสนอ ตั้งแต่วันที่ ๑ ตุลาคม ๒๕๖๖ ถึง ๓๐ มิถุนายน ๒๕๖๗ การนำเสนองบการเงินซึ่งประกอบด้วย

- บทสรุปและการวิเคราะห์รายงานการเงิน
- งบแสดงฐานะการเงิน
- งบแสดงผลการดำเนินงาน (รายได้ – ค่าใช้จ่าย)
- หมายเหตุประกอบงบการเงิน
- งบกระแสเงินสด
- สรุปรายได้และค่าใช้จ่าย รายคณะ/สำนัก (จากระบบ UBUFMS)

จากรายงานงบแสดงฐานะการเงิน ณ ๓๐ มิถุนายน ๒๕๖๗ ปีงบประมาณ พ.ศ. ๒๕๖๗ สิ้นทรัพย์ของมหาวิทยาลัยอุบลราชธานี มียอดรวมทั้งสิ้น จำนวน ๕,๓๓๗.๖๘ ล้านบาท ประกอบด้วย สิ้นทรัพย์หมุนเวียน จำนวน ๒,๓๔๐.๘๗ ล้านบาท คิดเป็นร้อยละ ๔๓.๘๖ โดยส่วนใหญ่เป็นรายการเงินลงทุนระยะสั้น(เงินฝากประจำ) จำนวน ๑,๓๒๒.๙๙ ล้านบาท คิดเป็นร้อยละ ๒๔.๗๙ รองลงมาคือเงินสดและรายการเทียบเท่าเงินสด (เงินฝากธนาคาร) จำนวน ๙๑๕.๓๘ ล้านบาท คิดเป็นร้อยละ ๑๗.๑๕ ลูกหนี้ระยะสั้น จำนวน ๙๖.๐๗ ล้านบาท คิดเป็นร้อยละ ๑.๘๐

ในส่วนของ...

ในส่วนของ สิ้นทรัพย์ไม่หมุนเวียน จำนวน ๒,๙๙๖.๘๑ ล้านบาท คิดเป็นร้อยละ ๕๖.๑๔ โดยส่วนใหญ่จะเป็นรายการที่ดิน อาคารและอุปกรณ์ สุทธิ จำนวน ๒,๐๐๑.๖๔ ล้านบาท คิดเป็นร้อยละ ๓๗.๕๐ รองลงมาคือรายการเงินลงทุนระยะยาว (เงินฝากประจำ) จำนวน ๙๙๔.๗๙ ล้านบาท คิดเป็นร้อยละ ๑๘.๖๔ ส่วนในปีงบประมาณ พ.ศ. ๒๕๖๖ สิ้นทรัพย์รวมทั้งสิ้น ๕,๒๙๘.๖๕ ล้านบาท เป็นสิ้นทรัพย์ไม่หมุนเวียน จำนวน ๒,๓๔๒.๓๒ ล้านบาท คิดเป็นร้อยละ ๔๔.๒๑ และสิ้นทรัพย์ไม่หมุนเวียน จำนวน ๒,๙๕๖.๓๒ ล้านบาท คิดเป็นร้อยละ ๕๕.๗๙ รายการส่วนใหญ่เป็นรายการที่ดิน อาคารและอุปกรณ์สุทธิ จำนวน ๒,๑๖๑.๑๒ ล้านบาท คิดเป็นร้อยละ ๔๐.๗๙ รองลงมาเป็นเงินลงทุนระยะสั้น (เงินฝากประจำ) จำนวน ๑,๓๒๑.๗๑ ล้านบาท คิดเป็นร้อยละ ๒๔.๙๔ และเงินลงทุนระยะยาว (เงินฝากประจำ) จำนวน ๗๙๔.๘๐ ล้านบาท คิดเป็นร้อยละ ๑๕.๐๐ ของสิ้นทรัพย์รวม

หนี้สินและสินทรัพย์สุทธิ/ส่วนทุนรวมทั้งสิ้น ๕,๓๓๗.๖๘ ล้านบาท เป็นสินทรัพย์สุทธิ/ส่วนทุน จำนวน ๕,๐๖๗.๐๔ ล้านบาท คิดเป็นร้อยละ ๙๔.๙๓ หนี้สินหมุนเวียน จำนวน ๒๗๐.๔๒ ล้านบาท คิดเป็นร้อยละ ๕.๐๗ หนี้สินไม่หมุนเวียน จำนวน ๐.๒๒ ล้านบาท ๐.๐๑ ส่วนในปีงบประมาณ พ.ศ. ๒๕๖๖ หนี้สินและสินทรัพย์สุทธิ/ส่วนทุน รวมทั้งสิ้น ๕,๒๙๘.๖๕ ล้านบาท เป็นสินทรัพย์สุทธิ/ส่วนทุน จำนวน ๕,๑๗๐.๘๓ ล้านบาท คิดเป็นร้อยละ ๙๗.๕๙ หนี้สินหมุนเวียน จำนวน ๑๒๗.๕๗ คิดเป็นร้อยละ ๒.๔๑ และหนี้สินไม่หมุนเวียน จำนวน ๐.๒๕ ล้านบาท คิดเป็นร้อยละ ๐.๐๑

สำหรับรอบระยะเวลา ๙ เดือน ตั้งแต่วันที่ ๑ ตุลาคม ๒๕๖๖ ถึง ๓๐ มิถุนายน ๒๕๖๗ ปีงบประมาณ พ.ศ. ๒๕๖๗ รายได้รวมทั้งสิ้น จำนวน ๑,๒๓๓.๗๖ ล้านบาท ประกอบด้วย รายได้จากรัฐบาล จำนวน ๕๙๒.๗๙ ล้านบาท คิดเป็นร้อยละ ๔๘.๐๕ รายได้จากค่าธรรมเนียมและบริการ จำนวน ๕๑๐.๔๓ คิดเป็นร้อยละ ๔๑.๓๗ รายได้จากอุดหนุนและบริจาค จำนวน ๗๓.๗๔ ล้านบาท คิดเป็นร้อยละ ๕.๙๘ และรายได้อื่น จำนวน ๕๖.๗๙ ล้านบาท คิดเป็นร้อยละ ๔.๖๐ ของรายได้รวม ส่วนในปีงบประมาณ พ.ศ. ๒๕๖๖ ช่วงระยะเวลาเดียวกัน มีรายได้รวมทั้งสิ้น จำนวน ๑,๔๒๖.๙๗ ล้านบาท ประกอบด้วย รายได้จากรัฐบาล จำนวน ๗๐๗.๒๑ ล้านบาท คิดเป็นร้อยละ ๔๙.๕๖ รายได้จากค่าธรรมเนียมและบริการ จำนวน ๖๐๕.๖๙ ล้านบาท คิดเป็นร้อยละ ๔๒.๔๕ รายได้จากอุดหนุนและบริจาค จำนวน ๗๖.๓๖ ล้านบาท คิดเป็นร้อยละ ๕.๓๕ และรายได้อื่น จำนวน ๓๗.๗๑ ล้านบาท คิดเป็นร้อยละ ๒.๖๔ ของรายได้รวม

ค่าใช้จ่ายรวมทั้งสิ้น จำนวน ๑,๐๒๘.๕๑ ล้านบาทหรือคิดเป็นร้อยละ ๘๓.๓๖ ของรายได้รวม รายการส่วนใหญ่เป็นค่าใช้จ่ายบุคลากร จำนวน ๖๒๕.๗๒ ล้านบาท คิดเป็นร้อยละ ๕๐.๗๒ รองลงมา เป็นค่าใช้จ่ายจากอุดหนุนและบริจาค จำนวน ๑๒๕.๗๕ ล้านบาท คิดเป็นร้อยละ ๑๐.๑๙ ค่าใช้สอย จำนวน ๑๐๙.๐๐ ล้านบาท คิดเป็นร้อยละ ๘.๘๔ ค่าสาธารณูปโภค จำนวน ๕๑.๙๕ ล้านบาท คิดเป็นร้อยละ ๕.๒๑ และค่าใช้จ่ายอื่นๆรวม จำนวน ๑๑๖.๐๙ ล้านบาท ส่วนในปีงบประมาณ พ.ศ. ๒๕๖๖ ช่วงระยะเวลาเดียวกัน มีค่าใช้จ่ายรวมทั้งสิ้น จำนวน ๑,๐๑๑.๐๐ ล้านบาทหรือคิดเป็นร้อยละ ๗๐.๘๕ ของรายได้รวม รายการส่วนใหญ่เป็นค่าใช้จ่ายบุคลากร จำนวน ๕๙๔.๗๓ ล้านบาท คิดเป็นร้อยละ ๕๘.๖๘ รองลงมาเป็นค่าใช้จ่ายจากอุดหนุนและบริจาค จำนวน ๑๕๕.๖๘ ล้านบาท คิดเป็นร้อยละ ๑๐.๙๑ ค่าใช้สอย จำนวน ๙๗.๓๒ ล้านบาท คิดเป็นร้อยละ ๖.๘๒ ค่าสาธารณูปโภค จำนวน ๔๖.๐๒ ล้านบาท คิดเป็นร้อยละ ๓.๒๒ และค่าใช้จ่ายอื่นๆ รวม จำนวน ๑๑๗.๒๕ ล้านบาท

สรุปรายรับและรายจ่ายของมหาวิทยาลัยอุบลราชธานี สำหรับรอบระยะเวลา ๙ เดือน ตั้งแต่วันที่ ๑ ตุลาคม ๒๕๖๖ ถึง ๓๐ มิถุนายน ๒๕๖๗ ปีงบประมาณ พ.ศ. ๒๕๖๗ มหาวิทยาลัยอุบลราชธานีมีการบริหารและจัดการอย่างมีประสิทธิภาพ มียอดรายรับที่สูงกว่ารายจ่าย ๒๐๕.๒๕ ล้านบาท คิดเป็นร้อยละ ๑๖.๖๔

จึงเสนอที่ประชุมสภามหาวิทยาลัยเพื่อพิจารณา ให้ความเห็นชอบรายงานการเงินมหาวิทยาลัยอุบลราชธานี ไตรมาสที่ ๓ ประจำปีงบประมาณ พ.ศ. ๒๕๖๗ ดังต่อไปนี้

๑. บทสรุปและการวิเคราะห์งบการเงิน ไตรมาสที่ ๓ ประจำปีงบประมาณ พ.ศ. ๒๕๖๗ สำหรับรอบระยะเวลา ๙ เดือน ตั้งแต่วันที่ ๑ ตุลาคม ๒๕๖๖ ถึงวันที่ ๓๐ มิถุนายน ๒๕๖๗

๒. งบการเงินมหาวิทยาลัยอุบลราชธานี ไตรมาสที่ ๓ ประจำปีงบประมาณ พ.ศ. ๒๕๖๗

๒.๑ งบแสดงฐานะการเงิน

๒.๒ งบแสดงผลการดำเนินงาน

๒.๓ หมายเหตุประกอบงบการเงิน

๒.๔ งบกระแสเงินสด

๓. สรุปรายได้ค่าใช้จ่ายสำหรับ คณะ/สำนัก สำหรับรอบระยะเวลา ๙ เดือน ตั้งแต่วันที่ ๑ ตุลาคม ๒๕๖๖ ถึงวันที่ ๓๐ มิถุนายน ๒๕๖๗ (UBUFMIS)

ที่ประชุมมีข้อเสนอแนะเพิ่มเติม ดังนี้

- มอบนางสาวเฟื่องฟ้า เทียนประภาสสิทธิ์ กรรมการสภามหาวิทยาลัยผู้ทรงคุณวุฒิ พิจารณางบแสดงผลการดำเนินงานทางการเงิน สำหรับรอบระยะเวลา ๙ เดือน สิ้นสุดวันที่ ๓๐ มิถุนายน ๒๕๖๗ ในส่วนของรายได้ที่ลดลงเมื่อเทียบกับปีงบประมาณที่ผ่านมา และค่าใช้จ่ายที่เพิ่มขึ้นเมื่อเทียบกับปีงบประมาณที่ผ่านมา เพื่อให้ข้อสังเกตหรือข้อเสนอแนะในการบริหารจัดการทางการเงินของมหาวิทยาลัย

มติที่ประชุม เห็นชอบรายงานการเงินมหาวิทยาลัยอุบลราชธานี ไตรมาสที่ ๓ ประจำปีงบประมาณ พ.ศ. ๒๕๖๗ ดังต่อไปนี้

๑. บทสรุปและการวิเคราะห์งบการเงิน ไตรมาสที่ ๓ ประจำปีงบประมาณ พ.ศ. ๒๕๖๗ สำหรับรอบระยะเวลา ๙ เดือน ตั้งแต่วันที่ ๑ ตุลาคม ๒๕๖๖ ถึงวันที่ ๓๐ มิถุนายน ๒๕๖๗

๒. งบการเงินมหาวิทยาลัยอุบลราชธานี ไตรมาสที่ ๓ ประจำปีงบประมาณ พ.ศ. ๒๕๖๗

๒.๑ งบแสดงฐานะการเงิน

๒.๒ งบแสดงผลการดำเนินงาน

๒.๓ หมายเหตุประกอบงบการเงิน

๒.๔ งบกระแสเงินสด

๓. สรุปรายได้ค่าใช้จ่ายสำหรับ คณะ/สำนัก สำหรับรอบระยะเวลา ๙ เดือน ตั้งแต่วันที่ ๑ ตุลาคม ๒๕๖๖ ถึงวันที่ ๓๐ มิถุนายน ๒๕๖๗ (UBUFMIS)

และมอบนางสาวเฟื่องฟ้า เทียนประภาสสิทธิ์ กรรมการสภามหาวิทยาลัยผู้ทรงคุณวุฒิ ดำเนินการตามข้อเสนอแนะเพิ่มเติมของคณะกรรมการสภามหาวิทยาลัยต่อไป

๔.๑.๑.๒ ขออนุมัติโอนเปลี่ยนแปลงงบประมาณรายจ่ายเงินรายได้

ประจำปีงบประมาณ พ.ศ. ๒๕๖๗ กรณีสำนักงานอธิการบดี

ผู้อำนวยการกองแผนงาน นำเสนอที่ประชุมเพื่อพิจารณา ตามที่ คณะกรรมการสภามหาวิทยาลัย ในคราวประชุมครั้งที่ ๓/๒๕๖๗ เมื่อวันที่ ๓๐ มีนาคม ๒๕๖๗ ที่ประชุมมีมติอนุมัติ การขอใช้เงินรายได้เหลือจ่ายสะสม เพื่อตั้งแผนงบประมาณรายจ่ายเงินรายได้ ประจำปีงบประมาณ พ.ศ. ๒๕๖๗ - พ.ศ. ๒๕๖๘ เพิ่มเติม กรณีสำนักงานอธิการบดี เพื่อดำเนินการโครงการยกระดับและต่อยอด ผลงานวิจัยและนวัตกรรมด้านผลิตภัณฑ์จากสมุนไพรและเวชสำอางสมุนไพรสู่ระดับอุตสาหกรรมเชิงพาณิชย์ที่ได้ คุณภาพและมาตรฐานสากล งบประมาณรวมทั้งสิ้น ๔๕,๖๗๕,๐๐๐ บาท โดยมีรายการค่าใช้จ่ายประกอบด้วย ค่าจ้าง ผู้ให้บริการงานจ้างออกแบบโรงงานต้นแบบด้านการผลิตเครื่องสำอาง จำนวน ๑๐,๑๕๐,๐๐๐ บาท, ค่าควบคุมงาน

ก่อสร้าง...

ก่อสร้างโรงงานต้นแบบด้านการผลิตเครื่องสำอาง จำนวน ๑๐,๑๕๐,๐๐๐ บาท และสมทบค่าก่อสร้างโรงงานต้นแบบด้านการผลิตเครื่องสำอาง จากเงินนอกงบประมาณ จำนวน ๒๕,๓๗๕,๐๐๐ บาท และจำแนกรายการค่าใช้จ่ายตามปีงบประมาณ ดังนี้

๑) ขออนุมัติใช้เงินรายได้เหลือจ่ายสะสม ประจำปีงบประมาณ พ.ศ. ๒๕๖๗ รวมทั้งสิ้น

๑๖,๑๓๑,๓๐๐ บาท ได้แก่

- ๑.๑) ค่าจ้างผู้ให้บริการงานจ้างออกแบบฯ อัตราร้อยละ ๗ ของวงเงินงบประมาณค่าก่อสร้าง
จำนวน ๑๐,๑๕๐,๐๐๐ บาท
- ๑.๒) ค่าควบคุมงานก่อสร้างฯ งวดที่ ๑ - ๓ จำนวน ๒,๑๗๕,๐๐๐ บาท (คำนวณค่าควบคุมงานก่อสร้าง จำนวน ๗๒๕,๐๐๐ บาท/งวดงาน คูณจำนวน ๓ งวดงาน)
- ๑.๓) สมทบค่าก่อสร้างโรงงานต้นแบบฯ จากเงินนอกงบประมาณ จำนวน ๓,๘๐๖,๓๐๐ บาท

๒) ขออนุมัติใช้เงินรายได้เหลือจ่ายสะสม ประจำปีงบประมาณ พ.ศ. ๒๕๖๘ รวมทั้งสิ้น

๒๙,๕๔๓,๗๐๐ บาท ได้แก่

- ๒.๑) ค่าควบคุมงานก่อสร้างฯ งวดที่ ๔- ๑๔ จำนวน ๗,๙๗๕,๐๐๐ บาท (คำนวณค่าควบคุมงานก่อสร้าง จำนวน ๗๒๕,๐๐๐ บาท/งวดงาน คูณจำนวน ๑๑ งวดงาน)
- ๒.๒) สมทบค่าก่อสร้างโรงงานต้นแบบฯ จากเงินนอกงบประมาณ จำนวน ๒๑,๕๖๘,๗๐๐ บาท

มหาวิทยาลัยได้ดำเนินการทางกระบวนการพัสดุ โดยจ้างผู้ให้บริการงานจ้างออกแบบโรงงานต้นแบบด้านการผลิตเครื่องสำอาง จำนวน ๖,๒๐๐,๐๐๐ บาท (จากวงเงินที่ได้รับอนุมัติ จำนวน ๑๐,๑๕๐,๐๐๐ บาท) และมีงบประมาณคงเหลือจากการดำเนินงาน จำนวน ๓,๙๕๐,๐๐๐ บาท ทั้งนี้ เพื่อให้มีงบประมาณเพื่อรองรับการดำเนินงาน ในช่วงปลายปีงบประมาณ พ.ศ. ๒๕๖๗ ในกรณีที่มีรายจ่ายที่จำเป็นเร่งด่วนเพิ่มเติม และมีได้ประมาณการรายจ่ายไว้ในคราวแรก สำนักงานอธิการบดี จึงใคร่ขออนุมัติโอนเปลี่ยนแปลงงบประมาณรายจ่ายเงินรายได้ ประจำปีงบประมาณ พ.ศ. ๒๕๖๗ รายการงบลงทุนที่มีงบประมาณคงเหลือ จำนวน ๑ รายการ คือ รายการค่าจ้างออกแบบโรงงานต้นแบบด้านการผลิตเครื่องสำอาง จำนวน ๓,๙๕๐,๐๐๐ บาท ไปยังโครงการเงินสำรองจ่ายทั่วไป เพื่อรองรับการดำเนินงานต่างๆ ของมหาวิทยาลัย และในกรณีที่มีได้มีการเบิกจ่ายงบประมาณคงเหลือดังกล่าวตามระเบียบมหาวิทยาลัยอุบลราชธานี ว่าด้วย การเงินและทรัพย์สิน พ.ศ. ๒๕๖๐ ข้อ ๒๗ การเบิกจ่ายงบประมาณรายจ่ายประจำปีใดให้เบิกจ่ายภายในปีงบประมาณนั้น เว้นแต่ในกรณีที่ได้ก่อกำหนดผูกพันไว้และไม่สามารถเบิกจ่ายได้ทันภายในสิ้นปีงบประมาณนั้น ให้มหาวิทยาลัยหรือส่วนราชการเจ้าของงบประมาณ เสนอขออนุมัติต่ออธิการบดีเพื่อกันเงินไว้เบิกจ่ายเหลือปีตามภาระผูกพันนั้นได้ และข้อ ๒๘ เมื่อสิ้นปีงบประมาณ หากมหาวิทยาลัยหรือส่วนราชการใดมิได้เบิกจ่ายตามรายการที่กำหนดไว้ในแผนงบประมาณรายจ่ายที่เบิกจากเงินรายได้ประจำปี และมีได้ก่อกำหนดผูกพันงบประมาณไว้ ถ้ามีงบประมาณเหลือจ่ายให้โอนเป็นเงินรายได้สะสมของมหาวิทยาลัยหรือส่วนราชการนั้น

ในการนี้ จึงใคร่ขออนุมัติโอนเปลี่ยนแปลงงบประมาณรายจ่ายเงินรายได้ ประจำปีงบประมาณ พ.ศ. ๒๕๖๗ จากโครงการยกระดับและต่อยอดผลงานวิจัยและนวัตกรรมด้านผลิตภัณฑ์จากสมุนไพร รายการค่าจ้างออกแบบโรงงานต้นแบบด้านการผลิตเครื่องสำอาง จำนวน ๓,๙๕๐,๐๐๐ บาท ไปยังโครงการเงินสำรองจ่ายทั่วไป โดยมีรายละเอียดดังนี้

งบประมาณที่ขอโอน			งบประมาณที่รับโอน		
กิจกรรม/โครงการ	หมวดรายจ่าย	จำนวนเงิน (บาท)	กิจกรรม/ โครงการ	หมวดรายจ่าย	จำนวนเงิน (บาท)
โครงการยกระดับและต่อยอด ผลงานวิจัยและนวัตกรรมด้าน ผลิตภัณฑ์จากสมุนไพร รหัส กิจกรรม ๘๐๐๓๓๑๑๑๐๐๑๑	งบลงทุน ค่าจ้างออกแบบ โรงงานต้นแบบ ด้านการผลิต เครื่องสำอาง	๓,๙๕๐,๐๐๐	โครงการเงิน สำรองจ่ายทั่วไป รหัสกิจกรรม ๕๑๐๑๕๒๐๐๐ ๐๐๒๒	งบเงินอุดหนุน เงินอุดหนุน ทั่วไป-ค่าใช้จ่าย อุดหนุน	๓,๙๕๐,๐๐๐
ผลรวมทั้งสิ้น		๓,๙๕๐,๐๐๐	ผลรวมทั้งสิ้น		๓,๙๕๐,๐๐๐

ดังนั้น จึงขอเรียนที่ประชุมคณะกรรมการสภามหาวิทยาลัยเพื่อโปรดพิจารณาอนุมัติการโอนเปลี่ยนแปลงงบประมาณรายจ่ายเงินรายได้ ประจำปีงบประมาณ พ.ศ. ๒๕๖๗ กรณีสำนักงานอธิการบดี งบประมาณรวมทั้งสิ้น ๓,๙๕๐,๐๐๐ บาท จากโครงการยกระดับและต่อยอดผลงานวิจัยและนวัตกรรมด้านผลิตภัณฑ์จากสมุนไพร รายการค่าจ้างออกแบบโรงงานต้นแบบด้านการผลิตเครื่องสำอาง ไปยังโครงการเงินสำรองจ่ายทั่วไป ทั้งนี้ ตามระเบียบมหาวิทยาลัยอุบลราชธานี ว่าด้วย การเงินและทรัพย์สิน พ.ศ. ๒๕๖๐ ข้อ ๒๖ (๓) การโอนหมวดรายจ่ายค่าที่ดินและสิ่งก่อสร้างไปใช้จ่ายในหมวดต่าง ๆ หรือการโอนรายจ่ายในหมวดรายจ่ายต่าง ๆ มาใช้จ่ายเป็นค่าที่ดินและสิ่งก่อสร้าง หรือการเปลี่ยนแปลงหรือยกเลิกรายการในหมวดที่ดินและสิ่งก่อสร้าง กรณีวงเงินต่อหน่วยต่ำกว่าสองล้านบาท ให้เสนออธิการบดีเป็นผู้อนุมัติ กรณีวงเงินต่อหน่วยตั้งแต่สองล้านบาทถึงห้าล้านบาทขึ้นไป ให้เสนอคณะกรรมการบริหารมหาวิทยาลัยอนุมัติ และกรณีวงเงินต่อหน่วยตั้งแต่ห้าล้านบาทขึ้นไป ให้เสนอสภามหาวิทยาลัยอนุมัติ

จึงเสนอที่ประชุมสภามหาวิทยาลัยเพื่อพิจารณา อนุมัติการโอนเปลี่ยนแปลงงบประมาณรายจ่ายเงินรายได้ ประจำปีงบประมาณ พ.ศ. ๒๕๖๗ กรณีสำนักงานอธิการบดี งบประมาณรวมทั้งสิ้น ๓,๙๕๐,๐๐๐ บาท

มติที่ประชุม อนุมัติการโอนเปลี่ยนแปลงงบประมาณรายจ่ายเงินรายได้ ประจำปีงบประมาณ พ.ศ. ๒๕๖๗ กรณีสำนักงานอธิการบดี งบประมาณรวมทั้งสิ้น ๓,๙๕๐,๐๐๐ บาท

**๔.๑.๑.๓ รายงานผลการดำเนินงานตามแผนการใช้จ่ายงบประมาณ
แผ่นดิน ประจำปีงบประมาณ พ.ศ. ๒๕๖๗ ณ สิ้นไตรมาสที่ ๓
(๓๐ มิถุนายน ๒๕๖๗)**

ผู้อำนวยการกองแผนงาน นำเสนอที่ประชุมเพื่อพิจารณา สำนักงานงบประมาณเห็นชอบการจัดทำแผนการปฏิบัติงานและแผนการใช้จ่ายงบประมาณ ประจำปีงบประมาณ พ.ศ. ๒๕๖๗ จำนวน ๗๔๗,๙๖๕,๑๐๐ บาท และจัดสรรเงินประจำงวดตามปฏิบัติงานและแผนการใช้จ่ายงบประมาณ ประจำปีงบประมาณ พ.ศ. ๒๕๖๗

มหาวิทยาลัย จึงขอรายงานผลการดำเนินงานตามแผนการใช้จ่ายงบประมาณแผ่นดิน ประจำปีงบประมาณ พ.ศ. ๒๕๖๗ ณ สิ้นไตรมาสที่ ๓ (๓๐ มิถุนายน ๒๕๖๗) ดังนี้

ผลการดำเนินงาน ณ สิ้นไตรมาสที่ ๓ มีผลการเบิกจ่าย ๔๙๐,๓๐๒,๐๕๑.๐๕ บาท จากงบประมาณที่ได้รับ จำนวน ๗๔๗,๙๖๕,๑๐๐ บาท คิดเป็นร้อยละ ๖๕.๕๕ สูงกว่าเป้าหมายในภาพรวมที่รัฐบาลกำหนดร้อยละ ๑๔.๕๕ (เป้าหมายที่รัฐบาลกำหนด ร้อยละ ๕๑.๐๐) โดยมีรายละเอียดสรุปผลการเบิกจ่ายเงินงบประมาณแผ่นดิน จำแนกตามงบรายจ่าย ดังตารางที่ ๑ และสรุปผลการเบิกจ่ายงบประมาณแผ่นดิน ประจำปีงบประมาณ พ.ศ. ๒๕๖๗ ณ สิ้นไตรมาสที่ ๓ ดังแผนภูมิที่ ๑

ตารางที่ ๑ สรุปผลการเบิกจ่ายเงินงบประมาณแผ่นดินจำแนกตามงบรายจ่าย

งบรายจ่าย	ได้รับจัดสรร งบประมาณ	งบประมาณหลังโอน เปลี่ยนแปลง	เบิกจ่าย	คงเหลือ	ร้อยละ การ เบิกจ่าย	ร้อยละ เป้าหมาย ที่กำหนด
ก. รายจ่ายประจำ	๖๓๔,๓๒๙,๓๐๐.๐๐	๖๓๔,๓๒๙,๓๐๐.๐๐	๔๘๘,๖๔๒,๓๖๑.๐๕	๑๔๕,๖๘๖,๙๓๘.๙๕	๗๗.๐๓	๕๘.๐๐
งบบุคลากร	๒๓๘,๔๕๘,๐๐๐.๐๐	๒๓๘,๐๕๖,๒๙๕.๐๐	๑๘๒,๔๐๐,๕๙๓.๙๗	๕๕,๖๕๕,๗๐๑.๐๓	๗๖.๖๒	
งบดำเนินงาน	๑๐,๓๓๐,๔๐๐.๐๐	๑๐,๓๓๐,๔๐๐.๐๐	๔,๓๗๔,๑๕๖.๐๓	๕,๙๕๖,๒๔๓.๙๗	๔๒.๓๔	
งบเงินอุดหนุน	๓๘๕,๕๔๐,๙๐๐.๐๐	๓๘๕,๙๔๒,๖๐๕.๐๐	๓๐๑,๘๖๗,๖๑๑.๐๕	๘๔,๐๗๔,๙๙๓.๙๕	๗๘.๒๒	
- เงินอุดหนุน(ค่าใช้จ่าย บุคลากร)	๓๔๑,๔๐๓,๗๐๐.๐๐	๓๔๑,๘๐๕,๔๐๕.๐๐	๒๗๑,๘๐๓,๔๐๕.๐๐	๗๐,๐๐๒,๐๐๐.๐๐		
- เงินอุดหนุน (ค่าใช้จ่าย ดำเนินงาน)	๔๔,๑๓๗,๒๐๐.๐๐	๔๔,๑๓๗,๒๐๐.๐๐	๓๐,๐๖๔,๒๐๖.๐๕	๑๔,๐๗๑,๕๘๘.๙๕		
ข. รายจ่ายลงทุน	๑๑๓,๖๓๕,๘๐๐.๐๐	๑๑๓,๖๓๕,๘๐๐.๐๐	๑,๖๕๙,๖๙๐.๐๐	๑๑๑,๙๗๖,๑๑๐.๐๐	๑.๔๖	๒๑.๐๐
รวม	๗๔๗,๙๖๕,๑๐๐.๐๐	๗๔๗,๙๖๕,๑๐๐.๐๐	๔๙๐,๓๐๒,๐๕๑.๐๕	๒๕๗,๖๖๓,๐๔๘.๙๕	๖๕.๕๕	๕๑.๐๐

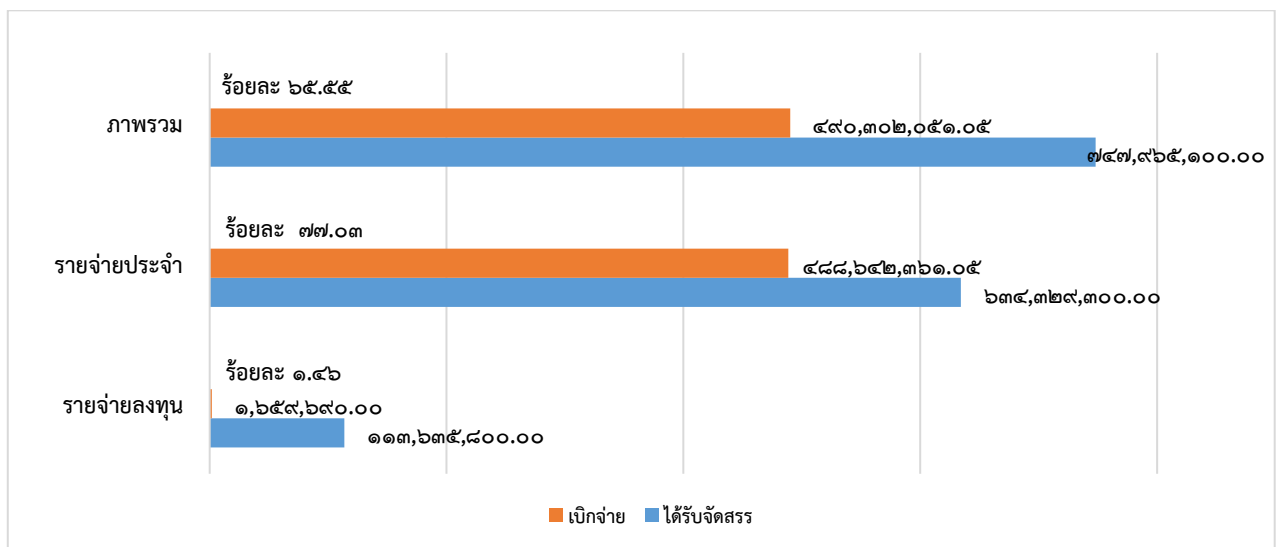

แผนภูมิที่ ๑ แผนภูมิสรุปผลการเบิกจ่ายงบประมาณแผ่นดิน ประจำปีงบประมาณ พ.ศ. ๒๕๖๗ ณ สิ้นไตรมาสที่ ๓ โดยผลการเบิกจ่ายแยกคณะ/หน่วยงาน ดังนี้

รายจ่ายภาพรวม เป้าหมายการเบิกจ่าย ณ สิ้นไตรมาสที่ ๓ ร้อยละ ๕๑ คณะที่มีผลการเบิกจ่าย สูงกว่าร้อยละ ๕๑ มี ๕ หน่วยงาน และคณะที่มีผลการเบิกจ่ายต่ำกว่าร้อยละ ๕๑ มี ๖ หน่วยงาน ดังนี้

ที่	คณะ/หน่วยงาน	แผน (บาท)	ผล (บาท)	ร้อยละ เบิกจ่าย
๑	คณะบริหารศาสตร์	๙๔,๐๐๐.๐๐	๙๔,๐๐๐.๐๐	๑๐๐.๐๐
๒	สำนักงานอธิการบดี	๖๕๐,๓๕๐,๘๐๐.๐๐	๔๗๗,๔๙๘,๔๖๗.๖๘	๗๓.๔๒
๓	สำนักวิทยบริการ	๑,๙๘๓,๒๐๐.๐๐	๑,๔๕๒,๘๔๑.๖๘	๗๓.๒๖
๔	คณะศิลปศาสตร์	๑,๑๕๓,๘๐๐.๐๐	๗๙๔,๙๐๖.๘๕	๖๘.๘๙
๕	สำนักคอมพิวเตอร์ฯ	๑๙๓,๙๐๐.๐๐	๑๒๙,๓๐๐.๐๐	๖๖.๖๘
๖	คณะวิศวกรรมศาสตร์	๑๐,๘๑๙,๖๐๐.๐๐	๓,๒๙๘,๖๑๑.๓๐	๓๐.๔๙
๗	คณะวิทยาศาสตร์	๑๙,๑๑๖,๗๐๐.๐๐	๓,๓๐๙,๙๒๐.๒๘	๑๗.๓๑
๘	คณะเภสัชศาสตร์	๑๔,๔๘๕,๘๐๐.๐๐	๑,๖๕๐,๗๒๐.๕๑	๑๑.๔๐
๙	คณะเกษตรศาสตร์	๑๒,๕๑๗,๙๐๐.๐๐	๑,๐๙๕,๕๑๑.๒๓	๘.๗๕
๑๐	คณะศิลปประยุกต์ฯ	๑,๒๙๗,๔๐๐.๐๐	๑๐๐,๐๐๐.๐๐	๗.๗๑
๑๑	วิทยาลัยแพทยศาสตร์ฯ	๓๕,๙๕๒,๐๐๐.๐๐	๘๗๗,๗๗๑.๕๒	๒.๔๔
รวม		๗๔๗,๙๖๕,๑๐๐.๐๐	๔๙๐,๓๐๒,๐๕๑.๐๕	๖๕.๕๕

ค่าเป้าหมาย ร้อยละ ๕๑

รายจ่ายประจำ เป้าหมายการเบิกจ่าย ณ สิ้นไตรมาสที่ ๓ ร้อยละ ๕๘ คณะที่มีผลการเบิกจ่าย สูงกว่าร้อยละ ๕๘ มี ๘ หน่วยงาน และคณะที่มีผลการเบิกจ่ายต่ำกว่าร้อยละ ๕๘ มี ๓ หน่วยงาน ดังนี้

ที่	คณะ/หน่วยงาน	แผน (บาท)	ผล (บาท)	ร้อยละ
๑	คณะบริหารศาสตร์	๙๔,๐๐๐.๐๐	๙๔,๐๐๐.๐๐	๑๐๐.๐๐
๒	คณะศิลปประยุกต์ฯ	๑๐๐,๐๐๐.๐๐	๑๐๐,๐๐๐.๐๐	๑๐๐.๐๐
๓	คณะเภสัชศาสตร์	๑,๖๒๖,๖๐๐.๐๐	๑,๓๓๐,๗๒๐.๕๑	๘๑.๘๑
๔	คณะวิศวกรรมศาสตร์	๓,๖๑๓,๐๐๐.๐๐	๒,๗๙๘,๙๒๑.๓๐	๗๗.๔๗
๕	สำนักงานอธิการบดี	๖๑๖,๔๑๙,๙๐๐.๐๐	๔๗๗,๔๙๘,๔๖๗.๖๘	๗๗.๔๖
๖	สำนักวิทยบริการ	๑,๙๘๓,๒๐๐.๐๐	๑,๔๕๒,๘๔๑.๖๘	๗๓.๒๖
๗	คณะศิลปศาสตร์	๑,๑๕๓,๘๐๐.๐๐	๗๙๔,๙๐๖.๘๕	๖๘.๘๙
๘	สำนักคอมพิวเตอร์ฯ	๑๙๓,๙๐๐.๐๐	๑๒๙,๓๐๐.๐๐	๖๖.๖๘
๙	คณะวิทยาศาสตร์	๔,๓๔๗,๗๐๐.๐๐	๒,๔๖๙,๙๒๐.๒๘	๕๖.๘๑
๑๐	คณะเกษตรศาสตร์	๒,๐๓๘,๕๐๐.๐๐	๑,๐๙๕,๕๑๑.๒๓	๕๓.๗๔
๑๑	วิทยาลัยแพทยศาสตร์ฯ	๒,๗๕๘,๗๐๐.๐๐	๘๗๗,๗๗๑.๕๒	๓๑.๘๒
รวม		๖๓๔,๓๒๙,๓๐๐.๐๐	๔๘๘,๖๔๒,๓๖๑.๐๕	๗๗.๐๓

ค่าเป้าหมาย ร้อยละ ๕๘

สำหรับค่าวัสดุการศึกษาของคณะ/วิทยาลัย/สำนัก ที่ตั้งเบิกจ่ายไว้ที่ส่วนกลางมี ๖ หน่วยงาน มีหน่วยงานที่เบิกจ่ายต่ำกว่าเป้าหมายที่รัฐบาลกำหนด ๔ หน่วยงาน คือ คณะบริหารศาสตร์ คณะพยาบาลศาสตร์ คณะศิลปประยุกต์ฯ และคณะรัฐศาสตร์ ดังนั้น จึงขอให้เร่งดำเนินโครงการ/กิจกรรม และดำเนินการเบิกจ่ายให้แล้วเสร็จภายในเดือนกันยายน ๒๕๖๗

รายจ่ายลงทุน เป้าหมายการเบิกจ่าย ณ สิ้นไตรมาสที่ ๓ ร้อยละ ๒๑ ไม่มีคณะ/หน่วยงานใดเบิกจ่ายสูงกว่าเป้าหมายที่กำหนด โดยมีผลการเบิกจ่าย ดังนี้

ที่	คณะ/หน่วยงาน	แผน (บาท)	ผล (บาท)	ร้อยละ
๑	คณะวิศวกรรมศาสตร์	๗,๒๐๖,๖๐๐.๐๐	๔๙๙,๖๙๐.๐๐	๖.๙๓
๒	คณะวิทยาศาสตร์	๑๔,๗๖๙,๐๐๐.๐๐	๘๔๐,๐๐๐.๐๐	๕.๖๙
๓	คณะเภสัชศาสตร์	๑๒,๘๕๙,๒๐๐.๐๐	๓๒๐,๐๐๐.๐๐	๒.๔๙
๔	คณะเกษตรศาสตร์	๑๐,๔๗๙,๔๐๐.๐๐	-	-
๕	วิทยาลัยแพทยศาสตร์ฯ	๓๓,๑๕๓,๓๐๐.๐๐	-	-
๖	คณะศิลปประยุกต์ฯ	๑,๑๙๗,๔๐๐.๐๐	-	-
๗	สำนักงานอธิการบดี	๓๓,๙๓๐,๙๐๐.๐๐	-	-
รวม		๑๑๓,๖๓๕,๘๐๐.๐๐	๑,๖๕๙,๖๙๐.๐๐	๑.๔๖

หมายเหตุ ปัญหาและอุปสรรคที่ทำให้คณะ/หน่วยงาน เบิกจ่ายรายจ่ายลงทุนต่ำกว่าเป้าหมายที่รัฐบาลกำหนด เนื่องจากพรบ.งบประมาณรายจ่ายประจำปีงบประมาณ พ.ศ. ๒๕๖๗ ประกาศใช้ในวันที่ ๒๕ เมษายน ๒๕๖๗ ทำให้การดำเนินงานทางด้านพัสดุมีความล่าช้า แต่อย่างไรก็ตาม ณ ไตรมาสที่ ๓ มหาวิทยาลัยดำเนินการก่อหนี้ผูกพันแล้ว จำนวน ๓๕ รายการจาก ๘๗ รายการ คิดเป็นร้อยละ ๔๐.๒๓ คงเหลือที่ยังไม่ก่อหนี้ผูกพัน จำนวน ๕๒ รายการ เป็นเงิน ๗๔,๓๗๔,๐๐๐ บาท

จากการตรวจสอบในระบบ GFMS ณ วันที่ ๑๕ สิงหาคม ๒๕๖๗ มหาวิทยาลัยคงเหลือรายการงบลงทุนที่ยังไม่ลงนามในสัญญา จำนวน ๕ รายการ วงเงิน ๒๔,๘๓๓,๘๐๐ บาท ดังนี้

รายการ	วงเงิน	ขั้นตอนทางพัสดุ	คาดว่าจะลงนามในสัญญา	หมายเหตุ
๑. เครื่องตรวจอวัยวะภายในด้วยคลื่นเสียงความถี่สูงระบบดิจิทัล ประสิทธิภาพสูง ๑ เครื่อง (วิทยาลัยแพทยศาสตร์ฯ)	๕,๕๐๐,๐๐๐	อยู่ระหว่างพิจารณาผลการประกวดราคา	ภายใน ส.ค. ๖๗	เนื่องจากคณะกรรมการจัดทำคุณลักษณะเฉพาะครุภัณฑ์ ได้ใช้ความละเอียดรอบคอบในการจัดทำ โดยได้ตรวจสอบและเปรียบเทียบคุณลักษณะเฉพาะครุภัณฑ์ ของผลิตภัณฑ์กับท้องตลาดให้ได้มากที่สุด เพื่อป้องกันการร้องเรียนและมีได้กำหนดคุณลักษณะเฉพาะครุภัณฑ์ที่เอื้อให้แก่ผู้ประกอบการรายใดรายหนึ่ง ทำให้ต้องใช้ระยะเวลาในการตรวจสอบค่อนข้างนาน เพื่อมาจัดทำรายละเอียดคุณลักษณะ

รายการ	วงเงิน	ขั้นตอนทางพัสดุ	คาดว่าจะลงนามในสัญญา	หมายเหตุ
				เฉพาะครุภัณฑ์ส่งผลให้การดำเนินการจัดซื้อจัดจ้างล่าช้ากว่าแผนที่กำหนด
๒. เครื่องวิเคราะห์หาปริมาณเยื่อใย ๑ ชุด (ศูนย์เครื่องมือวิทยาศาสตร์ ภายใต้งานสนอ.)	๕๐๐,๐๐๐	อยู่ระหว่างประกาศประกวดราคา	ภายใน ส.ค. ๖๗	เป็นรายการที่ขอใช้เงินเหลือจ่าย
๓. ชุดเครื่องมือสำหรับเตรียมระบบน้ำ ๑ ชุด (ศูนย์เครื่องมือวิทยาศาสตร์ภายใต้งานสนอ.)	๒๐๐,๐๐๐	รอลงนาม	ภายใน ส.ค. ๖๗	เป็นรายการที่ขอใช้เงินเหลือจ่าย
๔. โรงงานต้นแบบด้านการผลิตเครื่องสำอาง ๑ รายการ (สำนักงานอธิการบดี)	๑๗,๙๔๓,๘๐๐	อยู่ระหว่างประกาศเชิญชวน	ภายใน ก.ย. ๖๗	
๕. ปรับปรุงโรงผลิตน้ำดื่มด้วยกระบวนการรีเวอร์สออสโมซิสอาคารเกษตรอุตสาหกรรม ระยะที่ ๑ (คณะเกษตรศาสตร์)	๒๕๐,๐๐๐	อยู่ระหว่างดำเนินการจัดซื้อจัดจ้าง	ภายใน ส.ค. ๖๗	เป็นรายการที่ขอใช้เงินเหลือจ่าย

จากการสรุปผลการดำเนินงานสำหรับงบลงทุน คาดว่าจะกันเงินไว้เบิกจ่ายเหลือในปี จำนวน ๒๔ รายการ เป็นเงิน ๕๗,๖๕๒,๓๐๐ บาท คิดเป็นร้อยละ ๕๐.๗๗ ของงบลงทุนที่ได้รับจัดสรร หรือคิดเป็นร้อยละ ๗.๗๒ ของงบประมาณทั้งหมดที่ได้รับจัดสรร ซึ่งจะส่งผลให้มหาวิทยาลัยไม่สามารถเบิกจ่ายได้ตามเป้าหมายการเบิกจ่ายงบประมาณตามมาตรการเร่งรัดการเบิกจ่ายงบประมาณและการใช้จ่ายภาครัฐ ประจำปีงบประมาณ พ.ศ. ๒๕๖๗ ทั้งในส่วนของการจ่ายลงทุนและภาพรวมการเบิกจ่ายทั้งหมด โดยมีรายละเอียด ดังนี้

๑. คณะเกษตรศาสตร์ จำนวน ๓ รายการ วงเงิน ๕,๐๕๐,๐๐๐ บาท

รายการ	วงเงิน	สัญญาสิ้นสุด
๑. เครื่องวัดความหนืดแบบรวดเร็ว (Rapid Visco Analyzer, RVA) ๑ เครื่อง	๓,๐๐๐,๐๐๐.๐๐	๒๔ ต.ค. ๖๗
๒. ชุดเครื่องวัดเนื้อสัมผัสอาหาร (texture analyser) ๑ ชุด	๑,๘๐๐,๐๐๐.๐๐	๒๔ ต.ค. ๖๗
๓. ปรับปรุงโรงผลิตน้ำดื่มด้วยกระบวนการรีเวอร์สออสโมซิสอาคารเกษตรอุตสาหกรรม ระยะที่ ๑	๒๕๐,๐๐๐.๐๐	ยังไม่ลงนาม

๒. คณะวิศวกรรมศาสตร์ จำนวน ๑ รายการ วงเงิน ๑,๒๑๑,๑๐๐ บาท

รายการ	วงเงิน	สัญญาสิ้นสุด
๑. ชุดทดลองการสื่อสารแบบดิจิทัลและโปรแกรมวิเคราะห์ ๑ ชุด	๑,๒๑๑,๑๐๐.๐๐	๒๓ ต.ค. ๖๗

**๓. ศูนย์เครื่องมือวิทยาศาสตร์(ภายใต้งานอธิการบดี) จำนวน ๑ รายการ
วงเงิน ๕๐๐,๐๐๐บาท**

รายการ	วงเงิน	สัญญาสิ้นสุด
๑. เครื่องวิเคราะห์หาปริมาณเยื่อใย ๑ ชุด	๕๐๐,๐๐๐.๐๐	ยังไม่ลงนาม

๔. อุทยานวิทยาศาสตร์...

๔. อุทยานวิทยาศาสตร์ (ภายใต้สำนักงานอธิการบดี) จำนวน ๑ รายการ
วงเงิน ๒,๕๖๘,๐๐๐ บาท

รายการ	วงเงิน	สัญญาสิ้นสุด
๑. เครื่องอัดอากาศในโรงงาน ๒ ชุด	๒,๕๖๘,๐๐๐.๐๐	๒๓ ม.ค. ๖๘

๕. สำนักงานอธิการบดี จำนวน ๑ รายการ วงเงิน ๑๗,๙๔๓,๘๐๐ บาท

รายการ	วงเงิน	สัญญาสิ้นสุด
๑. โรงงานต้นแบบด้านการผลิตเครื่องสำอาง ๑ รายการ	๑๗,๙๔๓,๘๐๐.๐๐	ยังไม่ลงนาม

๖. วิทยาลัยแพทยศาสตร์ฯ จำนวน ๑๗ รายการ วงเงิน ๒๙,๙๗๙,๔๐๐ บาท

รายการ	วงเงิน	สัญญาสิ้นสุด
๑. เครื่องละลายพลาสติกแช่แข็ง ๑ เครื่อง	๒๘๐,๕๐๐.๐๐	๑๙ พ.ย. ๖๗
๒. เครื่องพ่นกสายถุงเลือด ๑ เครื่อง	๑๐๑,๒๐๐.๐๐	๑๙ พ.ย. ๖๗
๓. เครื่องปั่นล้างเซลล์อัตโนมัติ ๑ เครื่อง	๗๒๖,๐๐๐.๐๐	๒๔ ธ.ค. ๖๗
๔. ชุดเครื่องมือผ่าตัดกระเพาะอาหาร SET INTESTINAL CLAMPS ๑ ชุด	๗๐๐,๐๐๐.๐๐	๕ ธ.ค. ๖๗
๕. ชุดเครื่องมือผ่าตัดต่อเส้นเอ็น เส้นเลือดเส้นประสาท กระดูกที่นิ้วมือ SET BASIC HAND SURGERY ๑ เครื่อง	๕๖๕,๐๐๐.๐๐	๕ ธ.ค. ๖๗
๖. ชุดเครื่องมือผ่าตัดนิ่วในไตโดยการส่องกล้อง (Percutaneous Nephrolithotomy (PCNL) ๑ ชุด	๕๕๗,๐๐๐.๐๐	๑๖ ธ.ค. ๖๗
๗. เครื่องปั๊มน้ำแรงดันสูง ๑ ระบบ	๕๖๗,๕๐๐.๐๐	๑๓ ธ.ค. ๖๗
๘. เครื่องบันทึกและวิเคราะห์คลื่นไฟฟ้าสมอง Electroencephalography (EEG) ๑ เครื่อง	๑,๔๙๕,๐๐๐.๐๐	๒๕ ธ.ค. ๖๗
๙. เครื่องเลเซอร์รักษาความผิดปกติของเส้นเลือดในชั้นผิวหนัง ๑ เครื่อง	๕,๒๐๐,๐๐๐.๐๐	๒๗ ธ.ค. ๖๗
๑๐. เครื่องเลเซอร์สำหรับผ่าตัดรักษาโรคผิวหนัง ๑ เครื่อง	๑,๗๙๘,๐๐๐.๐๐	๓๑ ก.ค. ๖๗
๑๑. เครื่องช่วยกระบวนการปั๊มและฟื้นคืนชีพผู้ป่วย ๑ เครื่อง	๙๙๕,๐๐๐.๐๐	๓๑ ต.ค. ๖๗
๑๒. เครื่องตรวจอวัยวะภายในด้วยคลื่นเสียงความถี่สูงระบบดิจิทัล ประสิทธิภาพสูง ๑ เครื่อง	๕,๕๐๐,๐๐๐.๐๐	ยังไม่ลงนาม
๑๓. ชุดมอเตอร์ไฟฟ้าสำหรับ เจาะ กรอ เลื่อยตัด กระดูกใบหน้าและขากรรไกร ๑ ชุด	๒,๒๗๕,๐๐๐.๐๐	๕ ธ.ค. ๖๗
๑๔. ชุดถ่ายทอดสัญญาณภาพระบบวิดีโอแบบให้ความละเอียดสูง ๑ ชุด	๑,๕๙๕,๐๐๐.๐๐	๑๖ ธ.ค. ๖๗
๑๕. ชุดเครื่องจีไฟฟ้า พร้อมชุดเครื่องมือผ่าตัดต่อมลูกหมาก ๑ ชุด	๒,๐๖๓,๐๐๐.๐๐	๑๖ ธ.ค. ๖๗
๑๖. ชุดเครื่องมือผ่าตัดขบนิ้วขนาดเล็กและขบนิ้วขนาดใหญ่ในกระเพาะปัสสาวะ ๑ ชุด	๑,๐๕๓,๒๐๐.๐๐	๑๖ ธ.ค. ๖๗
๑๗. ชุดเครื่องสลายนิ่วด้วยพลังงานแสงเลเซอร์ พร้อมกล้องส่องตรวจท่อไต และกรวยไตแบบโค้งงอได้ ๑ ชุด	๔,๕๐๘,๐๐๐.๐๐	๒๔ ธ.ค. ๖๗

จึงเสนอที่ประชุมสภามหาวิทยาลัยเพื่อพิจารณา ให้ความเห็นชอบและให้ข้อเสนอแนะรายงานผลการดำเนินงานตามแผนการใช้จ่ายงบประมาณแผ่นดิน ประจำปีงบประมาณ พ.ศ. ๒๕๖๗ ณ สิ้นไตรมาสที่ ๓ (๓๐ มิถุนายน ๒๕๖๗)

ที่ประชุม...

ที่ประชุมมีข้อเสนอแนะเพิ่มเติม ดังนี้

- มอบมหาวิทยาลัยเร่งรัดการก่อสร้างผู้กั้นบึงลงทุน ประจำปีงบประมาณ พ.ศ. ๒๕๖๘ ให้สามารถก่อสร้างผู้กั้นได้โดยเร็ว เพื่อให้การเบิกจ่ายงบประมาณรายจ่ายประจำปีงบประมาณ พ.ศ. ๒๕๖๘ เป็นไปตามเป้าหมายการเบิกจ่ายงบประมาณตามมาตรการเร่งรัดการเบิกจ่ายงบประมาณและการใช้จ่ายภาครัฐที่รัฐบาลกำหนด

มติที่ประชุม เห็นชอบรายงานผลการดำเนินงานตามแผนการใช้จ่ายงบประมาณแผ่นดิน ประจำปีงบประมาณ พ.ศ. ๒๕๖๗ ณ สิ้นไตรมาสที่ ๓ (๓๐ มิถุนายน ๒๕๖๗) และมอบมหาวิทยาลัยดำเนินการตามข้อเสนอแนะเพิ่มเติมของคณะกรรมการสภามหาวิทยาลัยต่อไป

๔.๑.๑.๔ กรอบวงเงินในแผนงบประมาณรายจ่าย ประจำปีงบประมาณ

พ.ศ. ๒๕๖๘ มหาวิทยาลัยอุบลราชธานี

ผู้อำนวยการกองแผนงาน นำเสนอที่ประชุมเพื่อพิจารณา ตามที่คณะกรรมการสภามหาวิทยาลัยอุบลราชธานี ในการประชุมครั้งที่ ๕/๒๕๖๗ เมื่อวันที่ ๒๕ พฤษภาคม ๒๕๖๗ มีมติเห็นชอบระเบียบมหาวิทยาลัยอุบลราชธานี ว่าด้วย การเงินและทรัพย์สิน (ฉบับที่ ๔) พ.ศ. ๒๕๖๗ ข้อ ๒๐ การจัดทำแผนงบประมาณรายจ่ายประจำปี ให้คณะกรรมการบริหารมหาวิทยาลัยพิจารณาการรายได้ งบประมาณรายจ่าย โดยต้องคำนึงถึงประมาณการรายรับ และฐานะทางการเงินของมหาวิทยาลัยหรือส่วนราชการ ความมีเสถียรภาพการเงินระยะยาว ความจำเป็นในการพัฒนามหาวิทยาลัยตามแผนกลยุทธ์ และภารกิจของมหาวิทยาลัยหรือส่วนราชการ เพื่อให้เกิดประสิทธิภาพและความคุ้มค่าในการใช้จ่ายงบประมาณและเกิดผลสัมฤทธิ์ในการบริหารจัดการงบประมาณ ทั้งนี้ รายงานเกี่ยวกับพิจารณาประมาณการรายได้ งบประมาณรายจ่ายให้เสนอต่อสภามหาวิทยาลัยพิจารณาด้วยในคราวเดียวกัน

กองแผนงาน จึงแจ้งคณะ/หน่วยงานจัดทำประมาณการรายรับ และประมาณการรายจ่าย ประจำปีงบประมาณ พ.ศ. ๒๕๖๘ ตามปฏิทิน นโยบาย หลักการและแนวทางการจัดทำแผนงบประมาณรายจ่ายเงินงบประมาณแผ่นดินและเงินรายได้ ประจำปีงบประมาณ พ.ศ. ๒๕๖๘ ที่คณะกรรมการบริหารมหาวิทยาลัย ในการประชุมครั้งที่ ๗/๒๕๖๗ เมื่อวันที่ ๔ มิถุนายน ๒๕๖๗ มีมติเห็นชอบ โดยจัดทำแผนงบประมาณรายจ่ายประจำปี ให้เป็นไปตามระเบียบมหาวิทยาลัยอุบลราชธานี ว่าด้วย การเงินและทรัพย์สิน (ฉบับที่ ๔) พ.ศ. ๒๕๖๗ ข้อ ๒๐ ดังกล่าวข้างต้น

ในปีงบประมาณ พ.ศ. ๒๕๖๘ มหาวิทยาลัยได้รับจัดสรรงบประมาณรายจ่าย (หลังการประชุมชี้แจงต่อคณะอนุกรรมการด้านการศึกษาศาสตร์ วิจัยและนวัตกรรม ประจำปีงบประมาณ พ.ศ. ๒๕๖๘ ได้ประชุมพิจารณาร่างพระราชบัญญัติงบประมาณรายจ่าย ประจำปีงบประมาณ พ.ศ. ๒๕๖๘ ในวันอังคารที่ ๓๐ กรกฎาคม ๒๕๖๗ ที่ผ่านมานั้น) มหาวิทยาลัยมิได้ถูกปรับลดงบประมาณรายจ่าย ทำให้มหาวิทยาลัยได้รับจัดสรรงบประมาณ จำนวน ๗๙๕,๖๔๕,๗๐๐ บาท โดยมีรายละเอียดงบประมาณ ประจำปีงบประมาณ พ.ศ. ๒๕๖๘ ดังนี้

๑. กรอบงบประมาณรายรับและรายจ่ายเงินงบประมาณแผ่นดิน ประจำปีงบประมาณ พ.ศ. ๒๕๖๘ มหาวิทยาลัยได้รับจัดสรรเงินงบประมาณแผ่นดิน รวมทั้งสิ้น ๗๙๕,๖๔๕,๗๐๐ บาท ซึ่งได้รับพิจารณาจัดสรรเพิ่มขึ้น เมื่อเปรียบเทียบกับปีที่ผ่านมา จำนวน ๔๗,๖๘๐,๖๐๐ บาท (ในปีงบประมาณ พ.ศ. ๒๕๖๗ ได้รับจัดสรรงบประมาณ รวมจำนวน ๗๔๗,๙๖๕,๑๐๐ บาท) คิดเป็นเพิ่มขึ้นร้อยละ ๖.๓๗ จำแนกตามแผนงาน ดังนี้

- (๑) แผนงานบุคลากรภาครัฐ จำนวน ๖๐๒,๖๑๐,๘๐๐ บาท เพิ่มขึ้นเมื่อเปรียบเทียบกับปีงบประมาณ พ.ศ. ๒๕๖๗ จำนวน ๑๒,๔๑๘,๗๐๐ บาท คิดเป็นร้อยละ ๒.๑๐
- (๒) แผนงานพื้นฐาน จำนวน ๓,๓๑๐,๖๐๐ บาท เท่ากับปีงบประมาณ พ.ศ. ๒๕๖๗

(๓) แผนงาน...

(๓) แผนงานยุทธศาสตร์ จำนวน ๑๘๙,๗๒๔,๓๐๐ บาท **เพิ่มขึ้น**เมื่อเปรียบเทียบกับปีงบประมาณ พ.ศ. ๒๕๖๗ จำนวน ๔๕,๗๑๑,๐๐๐ บาท คิดเป็นร้อยละ ๓๑.๗๔ (ทั้งนี้ ในปีงบประมาณ พ.ศ.๒๕๖๗ - ๒๕๖๘ มหาวิทยาลัยอุบลราชธานี ไม่ได้รับการจัดสรรงบประมาณในผลผลิต/โครงการ :โครงการผลิตพยาบาลเพิ่ม และโครงการผลิตแพทย์เพิ่ม)

(๔) แผนงานบูรณาการพัฒนาอุตสาหกรรมและบริการแห่งอนาคต **ไม่ได้รับการจัดสรร** งบประมาณ

โดยมีรายละเอียดตามตารางที่ ๑ และแผนภูมิที่ ๑

ตารางที่ ๑ สรุปเปรียบเทียบงบประมาณแผ่นดิน ประจำปีงบประมาณ พ.ศ. ๒๕๖๗ - ๒๕๖๘

แผนงาน	ปีงบประมาณ			คิดเป็นร้อยละ
	ปี ๒๕๖๗	ปี ๒๕๖๘	เพิ่มลด	
๑. งบประมาณรายจ่ายบุคลากร	๕๙๐,๑๙๒,๑๐๐	๖๐๒,๖๑๐,๘๐๐	๑๒,๔๑๘,๗๐๐	๒.๑๐
แผนงานบุคลากรภาครัฐ	๕๙๐,๑๙๒,๑๐๐	๖๐๒,๖๑๐,๘๐๐	๑๒,๔๑๘,๗๐๐	๒.๑๐
๒. งบประมาณรายจ่ายของหน่วยรับงบประมาณ	๑๔๗,๓๒๓,๙๐๐	๑๙๓,๐๓๔,๙๐๐	๔๕,๗๑๑,๐๐๐	๓๑.๐๓
๒.๑ แผนงานพื้นฐาน	๓,๓๑๐,๖๐๐	๓,๓๑๐,๖๐๐	-	-
แผนงานพื้นฐานด้านการพัฒนาและเสริมสร้างศักยภาพทรัพยากรมนุษย์	๓,๓๑๐,๖๐๐	๓,๓๑๐,๖๐๐	-	-
๒.๒ แผนงานยุทธศาสตร์	๑๔๔,๐๑๓,๓๐๐	๑๘๙,๗๒๔,๓๐๐	๔๕,๗๑๑,๐๐๐	๓๑.๗๔
แผนงานยุทธศาสตร์พัฒนาพื้นที่และเมืองนำอยู่อัจฉริยะ	๒๑,๔๔๓,๘๐๐	๗๗,๗๕๖,๑๐๐	๕๖,๓๑๒,๓๐๐	๒๖๒.๖๐
แผนงานยุทธศาสตร์พัฒนาศักยภาพคนตลอดช่วงชีวิต	๘๖,๖๑๗,๕๐๐	๘๘,๗๑๙,๓๐๐	๒,๑๐๑,๘๐๐	๒.๔๓
แผนงานยุทธศาสตร์เสริมสร้างให้คนมีสุขภาพที่ดี	๓๕,๖๖๓,๓๐๐	๒๒,๙๔๕,๖๐๐	-๑๒,๗๑๗,๗๐๐	-๓๕.๖๖
แผนงานยุทธศาสตร์สร้างความเสมอภาคทางการศึกษา	๒๘๘,๗๐๐	๓๐๓,๓๐๐	๑๔,๖๐๐	๕.๐๖
๓. งบประมาณรายจ่ายบูรณาการ	๑๐,๔๔๙,๑๐๐	-	-๑๐,๔๔๙,๑๐๐	-๑๐๐.๐๐
แผนงานบูรณาการพัฒนาอุตสาหกรรมและบริการแห่งอนาคต	๑๐,๔๔๙,๑๐๐	-	-๑๐,๔๔๙,๑๐๐	-๑๐๐.๐๐
รวมทั้งสิ้น	๗๔๗,๙๖๕,๑๐๐	๗๙๕,๖๔๕,๗๐๐	๔๗,๖๘๐,๖๐๐	๖.๓๗

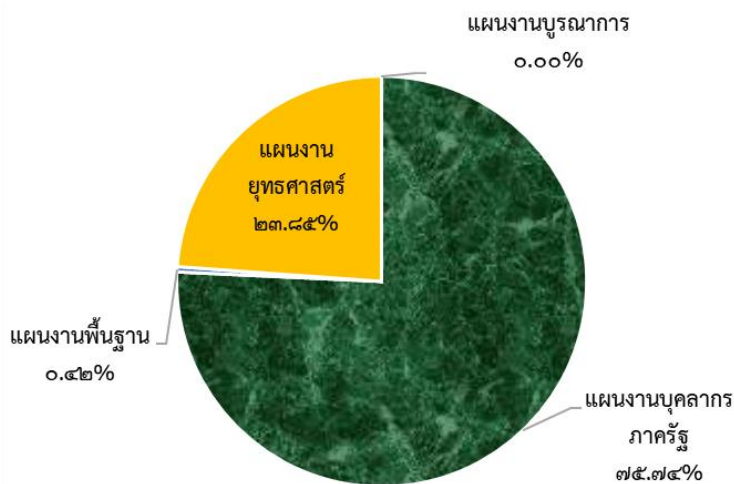

แผนภูมิที่ ๑ สรุปเงินงบประมาณแผ่นดิน ประจำปีงบประมาณ พ.ศ. ๒๕๖๘ จำแนกตามแผนงาน

กองแผนงานได้จัดสรรเงินงบประมาณแผ่นดิน ประจำปีงบประมาณ พ.ศ. ๒๕๖๘ สำหรับคณะ/หน่วยงาน เพื่อจัดทำแผนงบประมาณรายจ่าย รายละเอียดตามตารางที่ ๒ ดังนี้

ตารางที่ ๒...

ตารางที่ ๒ สรุปการจัดสรรเงินงบประมาณแผ่นดิน ประจำปีงบประมาณ พ.ศ. ๒๕๖๘

ที่	หน่วยงาน	งบบุคลากร	งบดำเนินงาน	งบลงทุน	งบเงินอุดหนุน	ผลรวมทั้งหมด
(๑)	(๒)	(๓)	(๔)	(๕)	(๖)	(๗)=(๓)+(๔)+(๕)+(๖)
๑	สำนักงานอธิการบดี	๔๐,๖๗๙,๐๐๐	๒,๓๔๕,๖๐๐	๗๗,๗๕๖,๑๐๐	๓๗๔,๖๔๙,๓๐๐	๔๙๕,๔๓๐,๐๐๐
๒	คณะวิทยาศาสตร์	๕๑,๗๙๗,๙๐๐	๙๑๖,๖๐๐	๖,๙๘๕,๐๐๐	๕,๙๙๙,๖๐๐	๖๕,๖๙๙,๑๐๐
๓	คณะเกษตรศาสตร์	๒๙,๔๒๖,๙๐๐	๖๖๖,๓๐๐	๕,๘๐๔,๓๐๐	๒,๔๕๕,๒๐๐	๓๘,๓๕๒,๗๐๐
๔	คณะวิศวกรรมศาสตร์	๔๒,๒๖๒,๔๐๐	๒,๑๒๑,๘๐๐	๑๗,๓๘๙,๘๐๐	๔,๖๕๘,๐๐๐	๖๖,๔๓๒,๐๐๐
๕	คณะศิลปศาสตร์	๑๙,๘๙๙,๙๐๐	๒,๔๙๖,๗๐๐		๑,๘๙๙,๙๐๐	๒๔,๒๙๖,๕๐๐
๖	คณะเภสัชศาสตร์	๒๕,๒๔๓,๔๐๐	๑,๐๔๐,๔๐๐	๔,๐๔๙,๐๐๐	๔,๑๘๗,๘๐๐	๓๔,๕๒๐,๖๐๐
๗	คณะบริหารศาสตร์	๕,๐๑๐,๗๐๐	๔๒๑,๙๐๐		๒,๓๘๑,๔๐๐	๗,๘๑๔,๐๐๐
๘	วิทยาลัยแพทยศาสตร์ฯ	๓,๑๕๖,๗๐๐		๒๐,๔๗๕,๖๐๐	๘,๕๕๒,๕๐๐	๓๒,๒๐๔,๘๐๐
๙	คณะศิลปประยุกต์ฯ	๙๕๓,๓๐๐		๑,๑๙๗,๗๐๐	๙๖๖,๙๐๐	๓,๑๑๗,๙๐๐
๑๐	คณะนิติศาสตร์	๑,๑๗๘,๙๐๐	๒๑,๒๐๐		๗๖๙,๗๐๐	๑,๙๖๙,๘๐๐
๑๑	คณะรัฐศาสตร์	๙๒๔,๐๐๐	๑๐๕,๕๐๐		๘๙๙,๒๐๐	๑,๙๒๘,๗๐๐
๑๒	คณะพยาบาลศาสตร์	๑,๓๖๔,๕๐๐		๕๘๒,๐๐๐	๒,๔๗๓,๗๐๐	๔,๔๒๐,๒๐๐
๑๓	โครงการจัดตั้งคณะศึกษาศาสตร์				๔๖๓,๑๐๐	๔๖๓,๑๐๐
๑๔	สำนักวิทยบริการ	๑๐,๖๑๖,๙๐๐			๔,๔๔๒,๓๐๐	๑๕,๐๕๙,๒๐๐
๑๕	สำนักคอมพิวเตอร์และเครือข่าย	๓,๓๖๗,๔๐๐	๑๓๔,๔๐๐		๔๓๔,๓๐๐	๓,๙๓๖,๑๐๐
ผลรวมทั้งหมด		๒๓๕,๘๘๑,๙๐๐	๑๐,๒๗๐,๔๐๐	๑๓๔,๒๓๙,๕๐๐	๔๑๕,๒๕๓,๙๐๐	๗๙๕,๖๔๕,๗๐๐

๒. กรอบงบประมาณเงินรายได้ ประจำปีงบประมาณ พ.ศ. ๒๕๖๘ มีประมาณการรายรับ

รวมทั้งสิ้น ๑,๓๔๗,๑๓๓,๗๐๐ บาท ประกอบด้วย ประมาณการรายรับเงินรายได้จากค่าธรรมเนียมการศึกษา, ประมาณการรายรับเงินรายได้จากแหล่งอื่น (นอกเหนือจากค่าธรรมเนียมการศึกษา) และการนำเงินรายได้เหลือจ่าย สละสมมาสมทบเพื่อตั้งประมาณการรายจ่าย มีรายละเอียดตามตารางที่ ๓ ดังนี้

ตารางที่ ๓ สรุปประมาณการรายรับเงินรายได้ ประจำปีงบประมาณ พ.ศ. ๒๕๖๘

ที่	หน่วยงาน	ประมาณการรายรับ ค่าธรรมเนียม การศึกษา (๑๐๐%)	ประมาณการรายรับ รายได้จากแหล่งอื่น (๑๐๐%)	เงินรายได้เหลือ จ่ายสะสม	รวมประมาณการ รายรับเงินรายได้
(๑)	(๒)	(๓)	(๔)	(๕)	(๖)=(๒)+(๓)+(๔)
๑	สำนักงานอธิการบดี	๒๑๓,๖๔๘,๗๐๐	๑๑๔,๐๐๖,๖๐๐	๙๙,๐๕๗,๒๐๐	๔๒๖,๗๑๒,๕๐๐
๒	คณะวิทยาศาสตร์	๓๕,๐๒๙,๘๐๐	๕๔,๐๐๒,๐๐๐	๑๒,๒๗๙,๙๐๐	๑๐๑,๓๑๑,๗๐๐
๓	คณะเกษตรศาสตร์	๑๔,๖๘๑,๓๐๐	๔๗,๒๕๕,๕๐๐	๕,๕๐๐,๐๐๐	๖๗,๔๓๖,๘๐๐
๔	คณะวิศวกรรมศาสตร์	๔๑,๒๑๖,๔๐๐	๙,๔๗๗,๙๐๐	๑๑,๙๐๘,๕๐๐	๖๒,๖๐๒,๘๐๐
๕	คณะศิลปศาสตร์	๔๒,๕๖๐,๙๐๐	๑๖,๗๙๐,๐๐๐	๒๗,๙๖๓,๗๐๐	๘๗,๓๑๔,๖๐๐
๖	คณะเภสัชศาสตร์	๓๑,๒๗๒,๑๐๐	๑๕,๗๗๕,๐๐๐	๙,๒๔๑,๐๐๐	๕๖,๒๘๘,๑๐๐
๗	คณะบริหารศาสตร์	๗๔,๓๓๖,๐๐๐	๖,๘๒๗,๐๐๐	๗,๕๑๒,๐๐๐	๘๘,๖๗๕,๐๐๐
๘	วิทยาลัยแพทยศาสตร์ฯ	๔๔,๕๐๑,๕๐๐	๑๑๔,๗๑๔,๓๐๐	๑๖,๒๔๘,๙๐๐	๑๗๕,๔๖๔,๗๐๐
๙	คณะศิลปประยุกต์ฯ	๑๗,๓๓๘,๙๐๐	๑,๓๐๐,๐๐๐	-	๑๘,๖๓๘,๙๐๐
๑๐	คณะนิติศาสตร์	๓๐,๒๘๔,๙๐๐	๓,๓๐๐,๐๐๐	-	๓๓,๕๘๔,๙๐๐
๑๑	คณะรัฐศาสตร์	๓๔,๖๐๑,๗๐๐	๕,๗๑๕,๐๐๐	-	๔๐,๓๑๖,๗๐๐
๑๒	คณะพยาบาลศาสตร์	๓๐,๔๑๓,๘๐๐	๖,๔๗๕,๐๐๐	๔,๘๐๐,๐๐๐	๔๑,๖๘๘,๘๐๐
๑๓	โครงการจัดตั้งคณะศึกษาศาสตร์	๑๗,๐๔๐,๓๐๐	๑,๗๐๐,๐๐๐	-	๑๘,๗๔๐,๓๐๐
๑๔	สำนักวิทยบริการ	๒๑,๓๑๘,๐๐๐	๘๓,๕๐๐	๑๒,๓๙๐,๐๐๐	๓๓,๗๙๑,๕๐๐
๑๕	สำนักคอมพิวเตอร์ฯ	๒๑,๓๑๘,๐๐๐	๓๑๓,๒๐๐	๖,๘๓๐,๐๐๐	๒๘,๔๖๑,๒๐๐
๑๖	สำนักบริหารทรัพย์สินฯ	-	๔๕,๘๓๕,๐๐๐	๕,๕๐๐,๐๐๐	๕๑,๓๓๕,๐๐๐
๑๗	สถานปฏิบัติการโรงแรมฯ	-	๑๔,๗๗๐,๒๐๐	-	๑๔,๗๗๐,๒๐๐
รวมทั้งสิ้น		๖๖๙,๕๖๒,๓๐๐	๔๕๘,๓๔๐,๒๐๐	๒๑๙,๒๓๑,๒๐๐	๑,๓๔๗,๑๓๓,๗๐๐

๒.๑ การประมาณการรายจ่ายจากค่าธรรมเนียมการศึกษา

สูตรการประมาณการรายจ่ายจากค่าธรรมเนียมการศึกษา

อัตราค่าธรรมเนียม	ส่วนที่ ๑	*ส่วนที่ ๒ ร้อยละ ๑๐	ส่วนที่ ๓ ร้อยละ ๑๐-๒๐	คงเหลือ ประมาณ การรายรับ	แบบเดิม	แบบใหม่
ตัวอย่าง คณะเกษตรศาสตร์	(ค่าบำรุง มหาวิทยาลัย)	(เงินทุนสำรอง คณะ)	(ค่าบริหาร จัดการ)		ร้อยละ ๘๐	ร้อยละ ๘๐-๑๐๐
๑๕,๐๐๐	๔,๐๐๐	๑,๑๐๐	๑,๙๘๐	๗,๙๒๐	๖,๓๓๖	๗,๙๒๐
คิดเป็นร้อยละ เมื่อเปรียบเทียบกับอัตราค่าธรรมเนียม					๔๒.๒๔	๕๒.๘๐

หมายเหตุ : เพื่อความมีเสถียรภาพการเงินจัดสรรเป็นทุนสำรองของคณะ ในอัตราร้อยละ ๑๐

ในปีงบประมาณ พ.ศ. ๒๕๖๘ มีคณะ/หน่วยงาน ที่ตั้งประมาณการรายจ่ายจากประมาณการรายรับค่าธรรมเนียมการศึกษา **ร้อยละ ๑๐๐** ประกอบด้วย สำนักงานอธิการบดี คณะเกษตรศาสตร์ คณะวิศวกรรมศาสตร์ คณะศิลปศาสตร์ คณะบริหารศาสตร์ วิทยาลัยแพทยศาสตร์และการสาธารณสุข คณะพยาบาลศาสตร์ สำนักวิทยบริการ สำนักคอมพิวเตอร์และเครือข่าย ตั้งประมาณการรายจ่าย **ร้อยละ ๙๕** ประกอบด้วย คณะวิทยาศาสตร์ ตั้งประมาณการรายจ่าย **ร้อยละ ๙๐** ประกอบด้วย คณะเภสัชศาสตร์ คณะรัฐศาสตร์ คณะศิลปประยุกต์และสถาปัตยกรรมศาสตร์ และโครงการจัดตั้งคณะศึกษาศาสตร์ และตั้งประมาณการรายจ่าย **ร้อยละ ๘๐** ประกอบด้วย คณะนิติศาสตร์ รายละเอียดตามตารางที่ ๔ ดังนี้

ตารางที่ ๔ สรุปคณะ/หน่วยงานที่ตั้งประมาณการรายจ่ายจากประมาณการรายรับเงินรายได้ค่าธรรมเนียมการศึกษา

ที่	หน่วยงาน	ประมาณการรายรับ (๑๐๐%)	ประมาณการจ่าย	คิดเป็นร้อยละ
๑	สำนักงานอธิการบดี	๒๑๓,๖๔๘,๗๐๐	๒๑๓,๖๔๘,๗๐๐	๑๐๐
๒	คณะเกษตรศาสตร์	๑๔,๖๘๑,๓๐๐	๑๔,๖๘๑,๓๐๐	๑๐๐
๓	คณะวิศวกรรมศาสตร์	๔๑,๒๑๖,๔๐๐	๔๑,๒๑๖,๔๐๐	๑๐๐
๔	คณะศิลปศาสตร์	๔๒,๕๖๐,๙๐๐	๔๒,๕๖๐,๙๐๐	๑๐๐
๕	คณะบริหารศาสตร์	๗๔,๓๓๖,๐๐๐	๗๔,๓๓๖,๐๐๐	๑๐๐
๖	วิทยาลัยแพทยศาสตร์ฯ	๔๔,๕๐๑,๕๐๐	๔๔,๕๐๑,๕๐๐	๑๐๐
๗	คณะพยาบาลศาสตร์	๓๐,๔๑๓,๘๐๐	๓๐,๔๑๓,๘๐๐	๑๐๐
๘	สำนักวิทยบริการ	๒๑,๓๑๘,๐๐๐	๒๑,๓๑๘,๐๐๐	๑๐๐
๙	สำนักคอมพิวเตอร์และเครือข่าย	๒๑,๓๑๘,๐๐๐	๒๑,๓๑๘,๐๐๐	๑๐๐
๑๐	คณะวิทยาศาสตร์	๓๕,๐๒๙,๘๐๐	๓๓,๒๗๘,๓๐๐	๙๕
๑๑	คณะเภสัชศาสตร์	๓๑,๒๗๒,๑๐๐	๒๘,๑๔๔,๙๐๐	๙๐
๑๒	คณะรัฐศาสตร์	๓๔,๖๐๑,๗๐๐	๓๑,๑๔๑,๕๐๐	๙๐
๑๓	คณะศิลปประยุกต์ฯ	๑๗,๓๓๘,๙๐๐	๑๕,๖๐๕,๐๐๐	๙๐
๑๔	โครงการจัดตั้งคณะศึกษาศาสตร์	๑๗,๐๔๐,๓๐๐	๑๕,๓๓๖,๓๐๐	๙๐
๑๕	คณะนิติศาสตร์	๓๐,๒๘๔,๙๐๐	๒๔,๒๒๗,๙๐๐	๘๐
รวมทั้งสิ้น		๖๖๙,๕๖๒,๓๐๐	๖๕๑,๗๒๘,๕๐๐	๙๗.๓๔

ตามระเบียบมหาวิทยาลัยอุบลราชธานี ว่าด้วย การเงินและทรัพย์สิน (ฉบับที่ ๔) พ.ศ. ๒๕๖๗ ข้อ ๒๐ การจัดทำแผนงบประมาณรายจ่ายประจำปี ให้คณะกรรมการบริหารมหาวิทยาลัยพิจารณาประมาณการรายได้ งบประมาณรายจ่าย โดยต้องคำนึงถึงประมาณการรายรับ และฐานะทางการเงินของมหาวิทยาลัยหรือส่วนราชการ ควมมีเสถียรภาพการเงินระยะยาว ความจำเป็นในการพัฒนามหาวิทยาลัยตามแผนกลยุทธ์ และภารกิจของมหาวิทยาลัยหรือส่วนราชการ เพื่อให้เกิดประสิทธิภาพและความคุ้มค่าในการใช้จ่ายงบประมาณและเกิดผลสัมฤทธิ์ในการบริหารจัดการงบประมาณ ทั้งนี้ รายงานเกี่ยวกับพิจารณาประมาณการรายได้ งบประมาณรายจ่ายให้เสนอต่อสภามหาวิทยาลัยพิจารณาด้วยในคราวเดียวกัน

กองแผนงาน ได้สรุปประมาณการรายรับเปรียบเทียบกับรายรับจริง เงินรายได้ค่าธรรมเนียมการศึกษา ๔ ปีย้อนหลัง (ปีงบประมาณ พ.ศ. ๒๕๖๔ - ๒๕๖๗) จำแนกตามคณะ/หน่วยงาน โดยในปีงบประมาณ พ.ศ. ๒๕๖๔ มีรายรับจริงเงินรายได้ค่าธรรมเนียม คิดเป็นร้อยละ ๘๗.๗๒ ของประมาณการรายรับ (ในปีงบประมาณ พ.ศ. ๒๕๖๔ มีการช่วยเหลือนักศึกษาจาก สถานการณ์การแพร่ระบาดของโรคติดเชื้อไวรัสโคโรนา ๒๐๑๙ (โควิด-๑๙) โดยมหาวิทยาลัยจัดสรรลดสัดส่วนลงในอัตราร้อยละ ๑๐ ของอัตราค่าธรรมเนียมการศึกษา ระเบียบมหาวิทยาลัยอุบลราชธานี ว่าด้วยการจัดสรรค่าธรรมเนียมการศึกษา ระดับปริญญาตรี (ฉบับที่ ๔) ปีงบประมาณ พ.ศ. ๒๕๖๕ มีรายรับจริงเงินรายได้ค่าธรรมเนียม คิดเป็นร้อยละ ๑๐๗.๐๕ ของประมาณการรายรับ ปีงบประมาณ พ.ศ. ๒๕๖๖ มีรายรับจริงเงินรายได้ค่าธรรมเนียม คิดเป็นร้อยละ ๑๐๒.๕๖ ของประมาณการรายรับ และปีงบประมาณ พ.ศ. ๒๕๖๗ มีรายรับจริงเงินรายได้ค่าธรรมเนียม คิดเป็นร้อยละ ๗๙.๗๖ ของประมาณการรายรับ (ข้อมูล ณ ๓๑ กรกฎาคม ๒๕๖๗) ทั้งนี้ มีรายได้ค่าธรรมเนียมรอการจัดสรร จำนวน ๓๑,๗๖๑,๒๗๔.๔๖ บาท และค่าธรรมเนียมการศึกษาจาก กยศ. ปี ๒-๔ ข้อมูลจากสำนักงานพัฒนานักศึกษา รอการจัดสรร จำนวน ๙๔,๗๒๓,๓๐๐.๐๐ บาท เมื่อรวมงบประมาณรอการจัดสรรทั้งสิ้น จำนวน ๑๒๖,๔๘๔,๕๗๔.๔๖ บาท ส่งผลให้ในปีงบประมาณ พ.ศ. ๒๕๖๗ มีรายรับจริงที่คาดว่าจะได้จากเงินรายได้ค่าธรรมเนียม จำนวน ๖๔๐,๕๓๕,๘๓๙.๗๗ บาท คิดเป็นร้อยละ ๙๙.๓๙ ของประมาณการรายรับ รายละเอียดตามตารางที่ ๕

ตารางที่ ๕ ประเมินการรายรับเปรียบเทียบกับรายรับจริง เงินรายได้ค่าธรรมเนียมการศึกษา ประจำปีงบประมาณ พ.ศ. ๒๕๖๔- ๒๕๖๗ จำแนกตามคณะ/หน่วยงาน
(หน่วย: ล้านบาท)

(หน่วย: ล้านบาท)

หน่วยงาน	ปีงบประมาณ พ.ศ.๒๕๖๔				ปีงบประมาณ พ.ศ.๒๕๖๕				ปีงบประมาณ พ.ศ.๒๕๖๖				*ปีงบประมาณ พ.ศ.๒๕๖๗ ข้อมูล ณ ๓๑ ก.ค.๖๗			
	กรอบรายได้ ร้อยละ ๑๐๐	กรอบรายจ่าย ร้อยละ ๘๐	รายรับจริง	คิดเป็น ร้อยละ	กรอบรายได้ ร้อยละ ๑๐๐	กรอบรายจ่าย ร้อยละ ๘๐	รายรับจริง	คิดเป็น ร้อยละ	กรอบรายได้ ร้อยละ ๑๐๐	กรอบรายจ่าย ร้อยละ ๘๐	รายรับจริง	คิดเป็น ร้อยละ	กรอบรายได้ ร้อยละ ๑๐๐	กรอบรายจ่าย ร้อยละ ๘๐	รายรับจริง	คิดเป็น ร้อยละ
(๑)	(๒)	(๓)	(๔)	(๕)=(๔)/๒*๑๐๐	(๖)	(๗)	(๘)	(๙)=(๘)/๒*๑๐๐	(๑๐)	(๑๑)	(๑๒)	(๑๓)	(๑๔)	(๑๕)	(๑๖)	(๑๗)=(๑๖)/๒*๑๐๐
๑.สำนักงานอธิการบดี	๑๗๗.๗๖๔	๑๕๖.๕๔๑๑	๑๓๐.๖๔๓๐	๗๓.๕๖	๑๙๕.๕๖๓๕	๑๖๔.๖๗๙๓	๑๕๕.๘๘๕๕	๘๑.๒๑	๑๘๖.๔๕๕๐	๑๕๕.๐๗๖๑	๑๕๑.๖๔๒๕	๘๑.๓๓	๒๐๖.๕๖๓๘	๑๗๔.๘๕๒๕	๑๓๑.๗๒๖๘	๖๗.๗๗
หัก เงินทุนสำรอง ม.	๔๑.๘๘๐๑	๔๑.๘๘๐๑	-	-	๔๒.๖๔๑๒	๔๒.๖๔๑๒	-	-	๔๔.๖๐๐๔	๔๔.๖๐๐๔	-	-	๔๗.๕๕๗๒	๔๗.๕๕๗๒	-	-
สำนักงานอธิการบดี (ใช้จ่ายจริง)	๑๓๕.๘๘๓๓	๑๑๔.๖๖๑๐	๑๓๐.๖๔๓๐	๙๖.๑๘	๑๕๒.๙๒๒๓	๑๒๒.๐๓๘๑	๑๕๕.๘๘๕๕	๑๐๓.๘๖	๑๔๑.๘๕๔๖	๑๑๐.๔๗๕๗	๑๕๑.๖๔๒๕	๑๐๖.๕๖	๑๕๙.๐๐๖๖	๑๒๖.๘๘๕๓	๑๓๑.๗๒๖๘	๘๓.๐๕
๒. คณะวิทยาศาสตร์	๓๐.๑๖๐๒	๒๓.๐๕๗๙	๓๒.๕๐๑๘	๑๐๗.๗๖	๓๔.๑๗๖๘	๒๗.๓๔๑๔	๓๘.๗๗๑๐	๑๑๓.๔๔	๓๖.๓๓๗๖	๒๙.๐๗๐๑	๓๗.๙๖๒๗	๑๐๔.๔๗	๓๘.๕๓๑๖	๓๐.๘๒๕๓	๓๒.๐๒๘๓	๘๓.๑๒
๓. คณะเกษตรศาสตร์	๑๒.๙๒๐๕	๑๐.๓๓๖๔	๑๐.๙๖๓๘	๘๔.๘๖	๑๐.๘๖๖๖	๘.๖๙๓๓	๑๕.๕๙๐๕	๑๔๓.๔๗	๑๒.๓๘๗๔	๙.๙๐๙๙	๑๕.๕๙๐๕	๑๒๕.๒๒	๑๔.๘๘๙๕	๑๑.๕๙๑๖	๑๒.๔๙๘๙	๘๖.๒๖
๔. คณะวิศวกรรมศาสตร์	๓๕.๙๐๖๖	๒๘.๗๒๕๓	๓๘.๑๘๕๙	๑๐๖.๓๕	๔๒.๕๖๗๒	๓๔.๐๕๓๘	๔๖.๓๘๓๐	๑๐๘.๙๖	๓๕.๗๓๗๒	๒๘.๕๙๑๔	๔๐.๕๕๗๐	๑๑๓.๓๗	๔๐.๖๗๘๕	๓๒.๕๕๒๘	๓๒.๒๙๖๕	๗๙.๓๙
๕. คณะศิลปศาสตร์	๔๑.๑๗๖๓	๓๒.๙๔๑๐	๓๘.๓๑๒๗	๙๓.๐๕	๔๒.๘๓๖๖	๓๔.๒๖๙๓	๕๑.๑๕๖๖	๑๑๙.๔๓	๔๔.๙๒๕๕	๓๕.๙๔๐๓	๕๐.๘๐๓๓	๑๑๓.๐๘	๔๙.๙๕๗๓	๓๙.๕๙๘๘	๔๔.๖๗๗๑	๘๙.๔๕
๖. คณะเภสัชศาสตร์	๓๑.๔๒๑๓	๒๕.๑๓๗๐	๒๙.๘๘๘๓	๙๕.๑๒	๓๐.๐๒๘๗	๒๓.๗๗๖๖	๓๘.๙๘๑๓	๑๒๙.๘๑	๓๐.๒๘๕๕	๒๔.๒๒๗๖	๓๗.๗๕๐๒	๑๒๕.๖๕	๓๑.๕๙๕๗	๒๕.๑๙๖๖	๓๒.๕๒๐๙	๑๐๓.๒๕
๗. คณะบริหารศาสตร์	๖๕.๔๐๐๕	๕๒.๓๒๐๔	๕๙.๓๗๙๙	๙๐.๗๙	๖๑.๘๘๕๐	๔๙.๕๐๘๐	๗๓.๗๒๕๒	๑๑๙.๑๓	๖๑.๕๕๖๖	๔๙.๑๖๕๓	๖๙.๙๒๕๘	๑๑๓.๗๘	๖๘.๙๗๒๑	๕๕.๑๗๗๗	๖๑.๖๖๐๑	๘๙.๔๐
๘. วิทยาลัยแพทยศาสตร์	๓๗.๓๔๖๔	๒๙.๘๗๗๑	๓๒.๔๐๒๕	๘๖.๗๖	๓๙.๙๓๘๘	๓๑.๙๕๑๘	๔๖.๒๒๗๔	๑๑๕.๗๔	๔๐.๖๐๘๖	๓๒.๕๘๖๙	๔๕.๘๒๘๘	๑๑๒.๘๖	๔๑.๕๖๑๕	๓๓.๒๔๙๒	๓๘.๗๖๗๔	๙๓.๒๘
๙. คณะศิลปประยุกต์ฯ	๑๑.๖๓๐๑	๙.๓๐๔๑	๑๐.๑๒๖๓	๘๗.๐๗	๑๑.๔๒๒๙	๙.๑๓๘๓	๑๕.๑๔๐๗	๑๒๓.๗๙	๑๒.๒๔๙๙	๙.๗๙๙๙	๑๓.๖๔๙๘	๑๑๑.๕๓	๑๔.๕๘๘๗	๑๑.๖๖๗๘	๑๒.๖๘๐๙	๘๖.๙๕
๑๐. คณะนิติศาสตร์	๒๕.๖๘๑๓	๒๐.๕๕๕๐	๒๖.๘๒๘๖	๑๐๔.๔๗	๒๖.๙๓๙๓	๒๑.๕๕๑๔	๓๙.๑๔๐๑	๑๒๖.๗๓	๒๙.๐๘๑๕	๒๓.๒๖๕๒	๓๓.๑๗๕๙	๑๑๕.๐๘	๓๑.๑๓๘๓	๒๔.๙๑๐๖	๒๘.๔๓๒๓	๙๑.๓๑
๑๑. คณะรัฐศาสตร์	๒๗.๑๐๖๒	๒๑.๖๘๕๐	๒๒.๖๐๓๔	๘๓.๓๙	๒๗.๘๑๑๒	๒๒.๒๘๙๐	๓๒.๖๘๐๒	๑๑๗.๕๑	๓๐.๗๙๔๐	๒๔.๖๓๕๒	๓๓.๖๕๕๒	๑๐๙.๒๙	๓๔.๗๕๗๗	๒๗.๘๐๖๒	๒๙.๔๑๖๒	๘๙.๖๓
๑๒. คณะพยาบาลศาสตร์	๒๓.๑๖๖๗	๑๘.๕๓๓๔	๒๑.๙๕๓๙	๙๔.๗๖	๒๔.๖๗๖๙	๑๙.๗๔๑๕	๓๔.๔๙๘๘	๑๓๙.๘๐	๒๙.๕๐๐๕	๒๓.๕๒๐๔	๓๒.๓๑๘๘	๑๐๙.๙๓	๓๐.๖๒๘๓	๒๔.๕๐๖๖	๒๓.๐๓๓๒	๗๕.๒๐
๑๓. โครงการจัดตั้งคณะศึกษาศาสตร์	-	-	-	-	-	-	-	-	-	-	-	-	-	-	-	-
๑๔. สำนักวิทยบริการ	๑๗.๓๓๔๓	๑๓.๘๖๗๔	๑๖.๒๑๘๒	๙๓.๕๖	๑๘.๕๕๓๘	๑๔.๘๘๓๐	๒๑.๐๑๐๗	๑๑๓.๒๔	๑๙.๑๒๐๘	๑๕.๒๙๖๖	๒๐.๑๓๖๘	๑๐๕.๓๑	๒๐.๕๖๒๓	๑๖.๔๔๙๘	๑๗.๑๕๖๔	๘๓.๔๔
๑๕. สำนักคอมพิวเตอร์ฯ	๑๗.๓๓๔๓	๑๓.๘๖๗๔	๑๖.๒๑๕๑	๙๓.๕๔	๑๘.๕๕๓๘	๑๔.๘๘๓๐	๒๑.๐๑๐๐	๑๑๓.๒๔	๑๙.๑๒๐๘	๑๕.๒๙๖๖	๒๐.๑๓๖๘	๑๐๕.๓๐	๒๐.๕๖๒๓	๑๖.๔๔๙๘	๑๗.๑๕๖๔	๘๓.๔๔
รวมทั้งสิ้น	๕๕๔.๒๙๑๑	๔๕๐.๗๓๕๕	๔๘๖.๒๑๙๑	๘๗.๗๒	๕๕๕.๘๒๒๑	๔๗๖.๖๔๐๗	๖๒๗.๑๓๕๕	๑๐๗.๐๕	๕๘๗.๙๕๑๘	๔๗๙.๒๘๑๕	๖๐๓.๐๑๑๗	๑๐๖.๕๖	๖๔๔.๙๗๓๖	๕๒๕.๑๗๐๓	๕๑๕.๐๕๑๓	๗๙.๗๖

หมายเหตุ : ปีงบประมาณ พ.ศ. ๒๕๖๔ ระเบียบมหาวิทยาลัยอุบลราชธานี ว่าด้วยการจัดสรรค่าธรรมเนียมการศึกษา ระดับปริญญาตรี (ฉบับที่ ๔) ให้มหาวิทยาลัยจัดสรรลดสัดส่วนลงในอัตราร้อยละ ๑๐ ของอัตราค่าธรรมเนียมการศึกษา

: ปีงบประมาณ พ.ศ. ๒๕๖๕- ๒๕๖๗ ระเบียบมหาวิทยาลัยอุบลราชธานี ว่าด้วยการจัดสรรค่าธรรมเนียมการศึกษา พ.ศ. ๒๕๖๐

: ปีงบประมาณ พ.ศ. ๒๕๖๗ ข้อมูล ณ วันที่ ๓๑ กรกฎาคม ๒๕๖๗ มีรายได้ค่าธรรมเนียมรอกการจัดสรร จำนวน ๓๑,๗๖๒,๒๗๔.๔๖ บาท และจากยกศ. ปี ๒-๔ รอกการจัดสรร จำนวน ๙๔,๗๒๓,๓๐๐.๐๐ บาท รวมงบประมาณรอกการจัดสรรทั้งสิ้น จำนวน ๑๒๖,๔๘๕,๕๗๔.๔๖ บาท

: ปีงบประมาณ พ.ศ. ๒๕๖๗ มีรายรับจริงเงินค่าที่จะได้รับจากรายได้ค่าธรรมเนียม เพิ่มเติม จำนวน ๖๔๐,๕๓๕,๘๓๙.๗๗ ล้านบาท คิดเป็นร้อยละ ๙๙.๓๙ ของประมาณการรายรับ เมื่อรวมงบประมาณรอกการจัดสรรทั้งสิ้น จำนวน ๑๒๖,๔๘๕,๕๗๔.๔๖ บาท

หากพิจารณาข้อมูลแผน-ผลการรับนักศึกษาตั้งแต่ปีการศึกษา ๒๕๖๔-๒๕๖๗ พบว่า มีคณะวิชาที่มีผลการรับนักศึกษาสูงกว่าแผนการรับนักศึกษา ประกอบด้วย คณะวิศวกรรมศาสตร์ คณะบริหารศาสตร์ คณะนิติศาสตร์ คณะรัฐศาสตร์ และคณะพยาบาลศาสตร์ และคณะวิชาที่มีผลการรับนักศึกษาต่ำกว่าแผนการรับนักศึกษา ประกอบด้วย คณะวิทยาศาสตร์ คณะเกษตรศาสตร์ คณะศิลปศาสตร์ คณะเภสัชศาสตร์ วิทยาลัยแพทยศาสตร์และการสาธารณสุข คณะศิลปประยุกต์ และสถาปัตยกรรมศาสตร์

ตารางที่ ๖ แผนผลการรับนักศึกษา ประจำปีการศึกษา ๒๕๖๔- ๒๕๖๗

(หน่วย: จำนวนนักศึกษา)

ที่	คณะ/วิทยาลัย	ปีการศึกษา ๒๕๖๔			ปีการศึกษา ๒๕๖๕			ปีการศึกษา ๒๕๖๖			ปีการศึกษา ๒๕๖๗			รวม ปีการศึกษา ๒๕๖๔-๒๕๖๗		
		แผน	ผล	คิดเป็นร้อยละ	แผน	ผล	คิดเป็นร้อยละ	แผน	ผล	คิดเป็นร้อยละ	แผน	ผล	คิดเป็นร้อยละ	แผน	ผล	คิดเป็นร้อยละ
(๑)	(๒)	(๓)	(๔)	$(\frac{๔}{๓}) \times ๑๐๐$	(๖)	(๗)	$(\frac{๗}{๖}) \times ๑๐๐$	(๙)	(๑๐)	$(\frac{๑๐}{๙}) \times ๑๐๐$	(๑๒)	(๑๓)	$(\frac{๑๓}{๑๒}) \times ๑๐๐$	(๑๕)	(๑๖)	$(\frac{๑๖}{๑๕}) \times ๑๐๐$
๑	คณะวิทยาศาสตร์	๖๘๕	๕๗๔	๘๓.๘๐	๖๖๕	๕๘๘	๘๘.๔๒	๗๓๐	๕๘๑	๗๙.๕๙	๗๓๐	๕๘๒	๗๙.๗๓	๒,๘๑๐	๒,๓๒๕	๘๒.๗๔
๒	คณะเกษตรศาสตร์	๔๙๕	๒๖๒	๕๒.๙๓	๔๓๕	๓๖๓	๘๓.๔๕	๔๗๐	๓๑๔	๖๖.๘๑	๔๗๐	๒๕๕	๕๔.๒๖	๑,๘๗๐	๑,๑๙๔	๖๓.๘๕
๓	คณะวิศวกรรมศาสตร์	๕๖๙	๖๐๒	๑๐๕.๘๐	๕๙๖	๗๖๘	๑๒๘.๘๖	๕๙๖	๖๗๑	๑๑๒.๕๘	๖๔๖	๗๑๘	๑๑๑.๑๕	๒,๔๐๗	๒,๗๕๙	๑๑๔.๖๒
๔	คณะศิลปศาสตร์	๙๑๐	๘๔๑	๙๒.๔๒	๙๗๕	๘๑๐	๘๓.๐๘	๙๘๖	๘๓๙	๘๕.๐๙	๙๘๖	๘๐๐	๘๑.๑๔	๓,๘๕๗	๓,๒๙๐	๘๕.๓๐
๕	คณะเภสัชศาสตร์	๑๓๘	๑๒๕	๙๐.๕๘	๑๓๘	๑๓๙	๑๐๐.๗๒	๑๓๙	๑๓๐	๙๓.๕๓	๑๔๕	๑๒๖	๘๖.๙๐	๕๖๐	๕๒๐	๙๒.๘๖
๖	คณะบริหารศาสตร์	๗๖๗	๗๒๙	๙๕.๐๕	๗๘๕	๙๓๐	๑๑๘.๔๗	๙๐๐	๑,๐๒๒	๑๑๓.๕๖	๙๐๐	๑,๐๔๒	๑๑๕.๗๘	๓,๓๕๒	๓,๗๒๓	๑๑๑.๐๗
๗	วิทยาลัยแพทยศาสตร์ฯ	๒๔๘	๒๖๘	๑๐๘.๐๖	๒๖๔	๒๔๖	๙๓.๑๘	๒๕๕	๒๑๗	๘๕.๑๐	๒๕๖	๒๖๐	๑๐๑.๕๖	๑,๐๒๓	๙๙๑	๙๖.๘๗
๘	คณะศิลปประยุกต์ฯ	๑๐๕	๗๑	๖๗.๖๒	๑๐๕	๘๖	๘๑.๙๐	๑๓๐	๑๔๖	๑๑๒.๓๑	๑๓๐	๑๓๘	๑๐๖.๑๕	๔๗๐	๔๔๑	๙๓.๘๓
๙	คณะนิติศาสตร์	๔๐๐	๔๔๖	๑๑๑.๕๐	๔๐๐	๔๔๔	๑๑๑.๐๐	๔๐๐	๔๓๐	๑๐๗.๕๐	๔๐๐	๔๒๖	๑๐๖.๕๐	๑,๖๐๐	๑,๗๔๖	๑๐๙.๑๓
๑๐	คณะรัฐศาสตร์	๔๒๐	๔๔๐	๑๐๔.๗๖	๔๒๐	๕๑๘	๑๒๓.๓๓	๔๒๐	๔๕๓	๑๐๗.๘๖	๔๒๐	๕๘๐	๑๓๘.๑๐	๑,๖๘๐	๑,๙๙๑	๑๑๘.๕๑
๑๑	คณะพยาบาลศาสตร์	๑๐๐	๑๐๕	๑๐๕.๐๐	๑๐๐	๑๑๐	๑๑๐.๐๐	๑๐๐	๑๐๗	๑๐๗.๐๐	๑๒๐	๑๗๔	๑๔๕.๐๐	๔๒๐	๔๙๖	๑๑๘.๑๐
รวมทั้งสิ้น		๔,๘๓๗	๔,๔๖๓	๙๒.๒๗	๔,๘๘๓	๕,๐๐๒	๑๐๒.๔๔	๕,๑๒๖	๔,๙๑๐	๙๕.๗๙	๕,๒๐๓	๕,๑๐๑	๙๘.๐๔	๒๐,๐๔๙	๑๙,๔๗๖	๙๗.๑๔

หมายเหตุ : คณะพยาบาลศาสตร์ และคณะเกษตรศาสตร์ ไม่รวมแผน/ผล การรับของหลักสูตร non degree

กองแผนงานได้สรุปข้อมูลรายรับจริงและรายจ่ายจริง เงินรายได้ (เงินรายได้ค่าธรรมเนียมการศึกษา/รายได้จากแหล่งอื่น) ประจำปีงบประมาณ พ.ศ. ๒๕๖๔- ๒๕๖๗ พบว่าทุกคณะ/หน่วยงาน มีรายรับจริงสูงกว่ารายจ่ายจริง ยกเว้น ปีงบประมาณงบประมาณ พ.ศ. ๒๕๖๗ มี ๓ หน่วยงานที่มีรายจ่ายจริงสูงกว่ารายรับจริง ประกอบด้วย คณะพยาบาลศาสตร์ สำนักวิทยบริการ เป็นผลเนื่องมาจากrorการจัดสรรรายได้จากค่าธรรมเนียมการศึกษา (กองคลังอยู่ระหว่างจัดสรร) และสถานปฏิบัติการโรงแรมและการท่องเที่ยว มีรายจ่ายจริงสูงกว่ารายรับจริง เนื่องจากสถานปฏิบัติการโรงแรมและการท่องเที่ยว อยู่ระหว่างการปรับปรุง ซึ่งยังไม่สามารถให้บริการได้ครบทุกส่วน รายละเอียดตามตารางที่ ๗

ตารางที่ ๗ รายรับจริงและรายจ่ายจริง เงินรายได้ (เงินรายได้ค่าธรรมเนียมการศึกษา/รายได้จากแหล่งอื่น) ประจำปีงบประมาณ พ.ศ. ๒๕๖๔- ๒๕๖๗

(หน่วย: ล้านบาท)

ที่	หน่วยงาน	ปีงบประมาณ พ.ศ. ๒๕๖๔			ปีงบประมาณ พ.ศ. ๒๕๖๕			ปีงบประมาณ พ.ศ. ๒๕๖๖			ปีงบประมาณ พ.ศ. ๒๕๖๗		
		รายรับจริง	รายจ่ายจริง	ส่วนต่าง	รายรับจริง	รายจ่ายจริง	ส่วนต่าง	รายรับจริง	รายจ่ายจริง	ส่วนต่าง	รายรับจริง	รายจ่ายจริง	ส่วนต่าง
(๑)	(๒)	(๓)	(๔)	(๕)=(๓)-(๔)	(๖)	(๗)	(๘)=(๖)-(๗)	(๘)	(๙)	(๑๐)=(๘)-(๙)	(๑๑)	(๑๒)	(๑๓)=(๑๑)-(๑๒)
๑	สำนักงานอธิการบดี	๓๐๘.๗๔๘๑	๒๔๖.๐๔๗๘	๖๒.๗๐๐๔	๓๖๐.๓๒๐๕	๒๘๓.๑๘๐๒	๗๗.๑๔๐๓	๓๐๔.๘๔๙๔	๒๗๗.๒๕๖๒	๒๗.๕๙๓๒	๒๗๔.๒๔๔๙	๒๑๔.๔๑๗๐	๕๙.๘๒๗๘
๒	คณะวิทยาศาสตร์	๗๗.๙๖๓๑	๗๐.๕๕๒๗	๗.๓๘๐๔	๙๐.๒๓๕๑	๗๖.๗๘๘๕	๑๓.๔๔๖๖	๘๗.๙๔๗๕	๗๓.๑๐๒๙	๑๔.๘๔๔๖	๖๙.๖๔๔๑	๕๙.๑๓๔๒	๑๐.๕๑๓๙
๓	คณะเกษตรศาสตร์	๒๕.๓๒๖๒	๒๑.๓๑๕๘	๔.๐๑๐๔	๓๓.๘๕๙๙	๒๒.๖๖๙๙	๑๑.๑๘๙๙	๔๒.๐๔๘๘	๓๖.๙๔๒๓	๕.๑๐๖๕	๓๗.๒๗๗๖	๒๘.๑๔๖๓	๙.๑๓๑๓
๔	คณะวิศวกรรมศาสตร์	๔๗.๙๖๙๑	๓๙.๙๖๐๕	๘.๐๐๘๖	๕๘.๔๐๐๒	๕๙.๒๘๔๙	-๐.๘๘๔๗	๕๕.๐๖๔๒	๕๗.๙๑๑๘	-๒.๘๔๗๖	๕๖.๐๑๖๖	๔๓.๔๐๗๐	๑๒.๖๐๙๖
๕	คณะศิลปศาสตร์	๔๒.๐๔๓๖	๓๐.๓๐๒๕	๑๑.๗๔๑๑	๕๖.๕๖๐๓	๓๘.๖๔๓๑	๑๗.๙๑๗๒	๕๓.๗๙๙๕	๓๔.๗๙๘๓	๑๙.๐๐๑๒	๕๓.๑๓๑๐	๕๑.๔๘๗๘	๑.๖๔๓๒
๖	คณะเภสัชศาสตร์	๔๒.๑๒๕๒	๕๔.๖๕๓๔	-๑๒.๕๒๘๑	๕๔.๑๓๕๓	๓๑.๕๙๔๒	๒๒.๕๔๑๑	๔๙.๗๐๗๒	๓๔.๓๐๓๙	๑๕.๔๐๓๓	๔๒.๑๒๒๓	๒๖.๒๖๑๗	๑๕.๘๖๐๕
๗	คณะบริหารศาสตร์	๖๑.๗๕๖๙	๔๐.๑๒๓๔	๒๑.๖๓๓๕	๗๘.๙๕๔๐	๔๐.๘๒๐๘	๓๘.๑๓๓๒	๗๒.๓๕๐๘	๔๓.๐๖๒๕	๒๙.๒๘๘๓	๖๕.๒๘๘๓	๓๐.๕๐๓๒	๓๔.๗๘๕๑
๘	วิทยาลัยแพทยศาสตร์ฯ	๑๒๗.๑๘๑๐	๗๙.๘๔๗๕	๔๗.๓๓๓๕	๑๗๐.๑๓๕๕	๑๑๕.๙๐๐๖	๕๔.๒๓๔๙	๑๖๑.๑๘๑๗	๑๒๘.๘๕๖๔	๓๒.๓๒๕๓	๑๔๕.๙๖๖๒	๙๗.๕๘๘๘	๔๘.๓๗๗๔
๙	คณะศิลปประยุกต์ฯ	๑๐.๔๕๗๒	๙.๓๖๔๙	๑.๐๙๒๓	๑๗.๑๕๙๙	๑๐.๓๐๑๘	๖.๘๕๘๑	๑๕.๐๙๒๒	๑๐.๒๕๓๘	๔.๘๓๘๔	๑๓.๐๔๙๖	๘.๐๐๐๕	๕.๐๔๙๑
๑๐	คณะนิติศาสตร์	๒๘.๘๔๗๙	๑๖.๙๖๖๔	๑๑.๘๘๑๖	๓๖.๒๕๖๒	๑๙.๑๑๓๒	๑๗.๑๔๓๐	๓๔.๙๙๖๔	๒๑.๒๖๓๔	๑๓.๗๓๓๐	๓๐.๗๓๓๕	๑๕.๑๗๐๓	๑๕.๕๖๓๒
๑๑	คณะรัฐศาสตร์	๒๕.๒๑๔๔	๑๖.๓๑๕๒	๗.๘๙๙๒	๓๕.๐๙๖๔	๑๗.๐๙๕๐	๑๘.๐๐๑๔	๓๙.๖๘๘๔	๒๒.๕๖๖๒	๑๗.๑๒๒๒	๓๐.๑๒๖๒	๑๕.๕๕๒๖	๑๕.๕๗๓๖
๑๒	คณะพยาบาลศาสตร์	๒๓.๐๑๔๙	๙.๓๔๑๖	๑๓.๖๗๓๓	๓๘.๓๕๒๑	๒๑.๓๘๘๐	๑๗.๐๐๔๑	๓๓.๒๘๘๐	๒๓.๙๒๐๒	๙.๓๖๗๘	๒๕.๕๕๖๓	๒๖.๒๖๙๐	-๐.๗๑๒๗
๑๓	สำนักวิทยบริการ	๑๖.๕๓๓๕	๑๔.๒๖๔๐	๒.๒๖๙๕	๒๑.๓๓๑๕	๑๗.๖๐๙๙	๓.๗๒๑๖	๒๑.๗๘๓๓	๑๕.๑๔๒๓	๖.๖๔๑๐	๑๗.๒๘๐๕	๑๗.๖๑๓๓	-๐.๓๓๒๘
๑๔	สำนักคอมพิวเตอร์ฯ	๑๘.๑๙๑๐	๑๘.๒๖๓๓	-๐.๐๗๒๓	๒๒.๑๕๕๐	๒๕.๔๕๗๑	-๓.๓๐๒๑	๒๗.๙๕๙๑	๑๘.๐๔๑๔	๙.๙๑๗๗	๒๘.๒๕๒๔	๑๙.๑๐๔๓	๙.๑๔๘๑
๑๕	สำนักบริหารทรัพย์สินฯ	๒๙.๙๘๐๔	๓๕.๖๖๑๒	-๕.๖๘๐๘	๓๕.๖๓๖๔	๓๕.๙๗๙๔	-๐.๓๔๓๐	๔๓.๙๖๕๖	๓๘.๐๕๐๒	๕.๙๑๕๔	๓๗.๑๐๘๖	๒๓.๘๙๙๑	๑๓.๒๐๙๕
๑๖	สถานปฏิบัติการโรงแรมฯ	๕.๖๔๖๕	๘.๑๑๘๘	-๒.๔๗๒๓	๗.๐๐๒๑	๘.๙๘๔๑	-๑.๙๘๒๐	๘.๙๒๖๑	๑๐.๐๖๒๖	-๑.๑๓๖๕	๗.๓๖๒๗	๗.๓๖๕๘	-๐.๐๐๓๑
ผลรวมทั้งหมด		๘๘๙.๙๙๘๙	๗๑๑.๑๒๒๘	๑๗๘.๘๗๖๑	๑,๑๑๕.๖๗๐๗	๘๒๔.๘๑๐๖	๒๙๐.๘๖๐๑	๑,๐๕๒.๖๕๔๑	๘๕๕.๕๓๔๔	๒๐๗.๑๑๙๗	๙๒๓.๕๓๔๑	๖๘๓.๙๒๑๐	๒๓๙.๖๑๓๑
คิดเป็นร้อยละ		๑๐๐.๐๐	๗๙.๙๐	๒๐.๑๐	๑๐๐.๐๐	๗๓.๙๓	๒๖.๐๗	๑๐๐.๐๐	๘๐.๓๒	๑๙.๖๘	๑๐๐.๐๐	๗๙.๐๗	๒๕.๙๓

หมายเหตุ : รายรับจริง รวมเงินจัดสรรค่าธรรมเนียมปีเก่า (ทุนสะสมหน่วยงาน) และรายจ่ายจริง ไม่รวมค่าใช้จ่ายเกี่ยวกับ ค่าเสื่อมราคาและตัดจำหน่าย

: ปีงบประมาณ พ.ศ. ๒๕๖๗ ข้อมูล ณ วันที่ ๓๑ กรกฎาคม ๒๕๖๗

กองแผนงาน จึงสรุปข้อมูลสถานะทางการเงินของคณะ/หน่วยงาน ประจำปีงบประมาณ พ.ศ. ๒๕๖๔- ๒๕๖๗ เพื่อประกอบการพิจารณาความมีเสถียรภาพทางการเงินระยะยาวของคณะ/หน่วยงาน พบว่าทุกคณะ/หน่วยงาน มีสถานะทางการเงินของคณะ/หน่วยงาน ๓ ปีย้อนหลัง (ปีงบประมาณ พ.ศ. ๒๕๖๔- ๒๕๖๗) มีแนวโน้มสูงขึ้นทุกคณะ/หน่วยงาน ยกเว้นของสำนักงานอธิการบดี คณะวิศวกรรมศาสตร์ คณะพยาบาลศาสตร์ ที่มีเงินฝากส่วนกลางลดลงในปีงบประมาณ พ.ศ.๒๕๖๗ แต่เนื่องจากในปีงบประมาณ พ.ศ. ๒๕๖๗ ยังมีได้สิ้นสุดงบประมาณ และยังมีรายได้ค่าธรรมเนียมรอกการจัดสรร ข้อมูล ณ วันที่ ๓๑ กรกฎาคม ๒๕๖๗ จำนวน รวมทั้งสิ้น จำนวน ๑๒๖.๔๘๔๖ บาท แล้วรายละเอียดตามตารางที่ ๘

ตารางที่ ๘ สถานะทางการเงินของคณะ/หน่วยงาน ประจำปีงบประมาณ พ.ศ. ๒๕๖๔- ๒๕๖๗

(หน่วย: ล้านบาท)

ที่	คณะ/หน่วยงาน	สถานะทางการเงิน ณ ๓๐ กันยายน ๒๕๖๔		สถานะทางการเงิน ณ ๓๐ กันยายน ๒๕๖๕		สถานะทางการเงิน ณ ๓๐ กันยายน ๒๕๖๖		สถานะทางการเงิน ณ ๓๑ กรกฎาคม ๒๕๖๗		สรุปเปรียบเทียบปี ๒๕๖๗ และปี ๒๕๖๖	
		เงินฝากส่วนกลาง	ทุนสำรอง	เงินฝากส่วนกลาง	ทุนสำรอง	เงินฝากส่วนกลาง	ทุนสำรอง	เงินฝากส่วนกลาง	ทุนสำรอง	เงินฝากส่วนกลาง	ทุนสำรอง
๑	สำนักงานอธิการบดี	๘๗๕.๖๑๘๕	๒๑๐.๕๔๙๕	๗๔๙.๐๐๕๙	๒๑๘.๔๑๐๔	๗๘๘.๗๑๔๑	๒๒๖.๑๘๙๑	๖๙๒.๖๖๐๕	๒๓๒.๑๐๓๓	↓	↑
๒	คณะวิทยาศาสตร์	๘๓.๒๙๕๕	๑๐.๘๘๗๐	๙๖.๑๕๐๗	๑๔.๑๔๔๓	๑๐๕.๗๒๘๘	๑๗.๒๕๓๗	๑๑๔.๒๐๒๑	๑๙.๘๘๘๓	↑	↑
๓	คณะเกษตรศาสตร์	๒๙.๐๙๒๑	๖.๗๖๔๙	๓๘.๘๑๓๓	๘.๗๑๔๒	๔๑.๙๙๕๓	๑๐.๖๙๘๙	๔๘.๘๖๒๙	๑๒.๓๘๓๘	↑	↑
๔	คณะวิศวกรรมศาสตร์	๑๖๐.๖๑๒๓	๑๘.๒๖๔๑	๑๕๕.๗๒๗๘	๒๔.๐๕๘๔	๑๔๖.๕๘๗๘	๒๙.๒๕๕๐	๑๕๒.๒๕๒๖	๓๓.๕๘๔๗	↓	↑
๕	คณะศิลปศาสตร์	๑๒๗.๓๐๙๑	๑๑.๐๘๙๑	๑๔๑.๒๗๒๓	๑๕.๙๓๖๑	๑๕๔.๘๓๒๙	๒๑.๐๕๕๐	๑๕๖.๘๘๘๔	๒๕.๕๖๕๐	↑	↑
๖	คณะเภสัชศาสตร์	๙๗.๐๖๐๐	๑๑.๕๓๑๗	๑๑๗.๖๗๙๒	๑๖.๑๑๗๘	๑๒๗.๐๐๗๔	๒๐.๔๗๒๐	๑๓๗.๘๒๒๒	๒๔.๓๒๘๒	↑	↑
๗	คณะบริหารศาสตร์	๒๙๙.๒๙๐๖	๒๙.๕๕๙๙	๓๓๐.๑๙๗๐	๓๗.๖๔๘๐	๓๕๑.๒๕๓๓	๔๕.๓๗๓๓	๓๘๕.๒๒๖๓	๕๒.๒๘๓๗	↑	↑
๘	วิทยาลัยแพทยฯ	๑๖๑.๙๗๑๗	๑๑.๕๓๖๓	๒๐๕.๔๘๘๔	๑๖.๒๔๙๑	๒๒๓.๕๕๘๕	๒๐.๘๓๖๐	๒๖๔.๖๐๑๒	๒๔.๘๔๑๙	↑	↑
๙	คณะศิลปประยุกต์ฯ	-๙.๕๑๕๖	๔.๗๗๒๒	-๓.๐๗๑๖	๖.๓๒๘๖	-๑.๕๖๓๓	๗.๘๒๖๘	๑.๙๔๘๖	๙.๒๕๗๒	↑	↑
๑๐	คณะนิติศาสตร์	๒๙.๕๒๖๐	๑๐.๖๑๖๗	๔๓.๙๒๒๓	๑๔.๔๘๖๗	๕๓.๒๘๓๕	๑๘.๒๔๖๖	๖๔.๕๔๔๔	๒๑.๕๐๔๑	↑	↑
๑๑	คณะรัฐศาสตร์	๕๐.๒๑๖๓	๑๐.๘๔๓๙	๖๕.๕๕๕๙	๑๔.๕๕๕๕	๗๘.๕๓๗๒	๑๘.๓๘๗๖	๘๙.๓๘๔๒	๒๑.๗๖๗๒	↑	↑
๑๒	คณะพยาบาลศาสตร์	๕๗.๓๒๙๒	๘.๕๔๔๑	๗๒.๔๓๑๘	๑๒.๑๘๐๙	๘๐.๕๑๓๔	๑๕.๓๗๙๑	๗๔.๑๔๘๒	๑๗.๗๒๖๓	↓	↑
๑๓	สำนักวิทยบริการ	๗๘.๑๗๗๑	-	๘๑.๗๑๘๓	-	๘๘.๑๗๑๔	-	๘๗.๘๖๐๒	-	↑	-
๑๔	สำนักคอมพิวเตอร์ฯ	๓๒.๗๖๑๕	-	๒๙.๔๒๑๒	-	๓๘.๔๐๙๑	-	๔๖.๖๐๘๕	-	↑	-
๑๕	สำนักทรัพย์สินฯ	๔๑.๖๖๖๐	-	๔๑.๔๑๙๓	-	๔๗.๕๗๘๕	-	๖๐.๔๐๑๙	-	↑	-
๑๖	สถานปฏิบัติการโรงแรมฯ	-๑๒.๗๙๒๖	-	-๑๔.๑๐๓๓	-	-๑๕.๓๕๓๑	-	-๑๖.๐๐๙๑	-	↓	-
งบประมาณรวมทั้งสิ้น		๒,๑๐๑.๖๑๗๙	๓๔๔.๙๕๙๓	๒,๑๕๐.๕๘๘๖	๓๙๘.๘๒๙๐	๒,๓๐๙.๒๔๔๘	๔๕๐.๙๖๓๒	๒,๓๕๑.๔๒๓๒	๔๙๕.๒๓๓๙	↑	↑
ส่วนต่างเมื่อเปรียบเทียบกับปีที่ผ่านมา		๒๒๑.๐๖๗๐	๔๑.๕๑๕๙	๔๘.๙๗๐๗	๕๓.๘๖๘๘	๑๕๘.๖๕๖๒	๕๒.๑๓๔๒	๔๒.๑๗๘๔	๔๔.๒๗๐๗		
คิดเป็นร้อยละ		๑๑.๗๖	๑๓.๖๘	๒.๓๓	๑๕.๖๒	๗.๓๘	๑๓.๐๗	๑.๘๓	๙.๘๒		

หมายเหตุ : ปีงบประมาณ พ.ศ. ๒๕๖๗ ข้อมูล ณ วันที่ ๓๑ กรกฎาคม ๒๕๖๗ และมีรายได้ค่าธรรมเนียมรอกการจัดสรร จำนวน ๓๑,๗๖๑,๒๗๔.๔๖ บาท และจากกยศ. ปี ๒-๔ รอกการจัดสรร จำนวน ๙๔,๗๒๓,๓๐๐ บาท รวมงบประมาณรอกการจัดสรรทั้งสิ้น จำนวน ๑๒๖,๔๘๔,๕๗๔ บาท

ดังนั้น กองแผนงานจึงสรุปข้อมูลคณะ/หน่วยงาน ที่ตั้งประมาณการรายจ่ายจากประมาณการรายรับค่าธรรมเนียมนิติการศึกษาร้อยละ ๑๐๐ ประกอบด้วย สำนักงาน อธิการบดี คณะเกษตรศาสตร์ คณะวิศวกรรมศาสตร์ คณะศิลปศาสตร์ คณะบริหารศาสตร์ วิทยาลัยแพทยศาสตร์และการสาธารณสุข คณะพยาบาลศาสตร์ สำนักวิทยบริการ สำนักคอมพิวเตอร์และเครือข่าย ตั้งประมาณการรายจ่าย ร้อยละ ๙๕ ประกอบด้วย คณะวิทยาศาสตร์ ตั้งประมาณการรายจ่าย ร้อยละ ๙๐ ประกอบด้วย คณะเภสัชศาสตร์ คณะรัฐศาสตร์ คณะศิลปประยุกต์และสถาปัตยกรรมศาสตร์ และโครงการจัดตั้งคณะศึกษาศาสตร์

ทั้งนี้ ในปีงบประมาณ พ.ศ. ๒๕๖๘ คณะ/หน่วยงาน ที่ตั้งประมาณการรายจ่ายจากประมาณการรายรับค่าธรรมเนียมนิติการศึกษาร้อยละ ๑๐๐ เพิ่มขึ้น จำนวน ๑๒๔,๕๕๑,๘๐๐ บาท เมื่อเปรียบเทียบกับปีที่ผ่านมา (ในปีงบประมาณ พ.ศ. ๒๕๖๗ ตั้งประมาณการรายจ่ายจากประมาณการรายรับค่าธรรมเนียมนิติการศึกษาร้อยละ ๘๐ เป็นเงินจำนวน ๕๖๑,๙๗๐,๑๐๐ บาท) โดยมีประเด็นในการเพิ่มขึ้นของงบประมาณรายจ่าย ดังนี้ รายละเอียดตามตารางที่ ๙ และ ๑๐

ตารางที่ ๙ สรุปประเด็นการเพิ่มขึ้นของประมาณการรายจ่ายจากประมาณการรายรับค่าธรรมเนียมนิติการศึกษาร้อยละ ๑๐๐ ประจำปีงบประมาณ พ.ศ. ๒๕๖๘ จำแนกตามคณะ/สำนัก

ที่	หน่วยงาน	ปี ๒๕๖๗ ร้อยละ ๘๐	ปี ๒๕๖๘		ส่วนต่าง	โครงการตามภารกิจ					รวมโครงการ ตามภารกิจเดิม (๑๒) =(๗)+(๘)+ (๙)+(๑๐)+(๑๑)	โครงการใหม่		รวมโครงการ ใหม่ (๑๕) =(๑๓)+(๑๔)	รวมทั้งสิ้น (๑๖) =(๑๒)+(๑๕)
			จำนวน	ร้อยละ		ด้านบุคลากร และค่าใช้จ่าย เกี่ยวกับ บุคลากร	ด้านการผลิต บัณฑิต	ด้านวิจัย	ด้านการ ให้บริการทาง การแพทย์ฯ	ด้านการ สนับสนุนการ เรียนการสอน		ด้านการ ขับเคลื่อนตาม กลยุทธ์	ด้านการลงทุน เพื่อขยายได้ เพิ่ม		
(๑)	(๒)	(๓)	(๔)	(๕)	(๖)=(๔)-(๓)	(๗)	(๘)	(๙)	(๑๐)	(๑๑)	(๑๒)	(๑๓)	(๑๔)	(๑๕)	(๑๖)
๑	สำนักงาน อธิการบดี	๑๗๔,๘๘๒,๕๐๐	๒๑๓,๖๔๘,๗๐๐	๑๐๐	๓๘,๘๖๖,๒๐๐	๒,๔๙๐,๗๐๐	-	-	-	๒๔,๔๖๔,๕๐๐	๒๖,๙๕๕,๒๐๐	๑๑,๘๕๑,๐๐๐	-	๑๑,๘๕๑,๐๐๐	๓๘,๘๖๖,๒๐๐
๒	คณะเกษตรศาสตร์	๑๑,๕๙๑,๖๐๐	๑๔,๖๘๑,๓๐๐	๑๐๐	๓,๐๘๙,๗๐๐	๙๖๐,๖๐๐	-	-	-	๑,๕๔๔,๑๐๐	๒,๕๐๔,๗๐๐	๕๘๕,๐๐๐	-	๕๘๕,๐๐๐	๓,๐๘๙,๗๐๐
๓	คณะ วิศวกรรมศาสตร์	๓๒,๕๕๒,๘๐๐	๔๑,๒๑๖,๔๐๐	๑๐๐	๘,๖๖๓,๖๐๐	๒,๒๙๙,๒๐๐	-	-	-	๔,๒๘๔,๘๐๐	๘,๐๘๓,๖๐๐	-	-	-	๘,๐๘๓,๖๐๐
๔	คณะศิลปศาสตร์	๓๙,๙๕๗,๘๐๐	๔๒,๕๖๐,๙๐๐	๑๐๐	๒,๖๐๓,๑๐๐	๒,๖๐๓,๑๐๐	-	-	-	-	๒,๖๐๓,๑๐๐	-	-	-	๒,๖๐๓,๑๐๐
๕	คณะบริหารศาสตร์	๕๕,๑๗๗,๗๐๐	๗๔,๓๓๖,๐๐๐	๑๐๐	๑๙,๑๕๘,๓๐๐	-	-	-	-	๑,๕๒๐,๔๐๐	๒,๐๙๒,๗๐๐	-	๑๕,๐๐๐,๐๐๐	๑๕,๐๐๐,๐๐๐	๑๙,๑๕๘,๓๐๐
๖	วิทยาลัย แพทยศาสตร์ฯ	๓๓,๒๔๙,๒๐๐	๔๔,๕๐๑,๕๐๐	๑๐๐	๑๑,๒๕๒,๓๐๐	๘๐๘,๐๐๐	-	๓๒๑,๐๐๐	๔,๙๘๓,๑๐๐	๔,๙๘๓,๑๐๐	๑๑,๒๕๒,๓๐๐	-	-	-	๑๑,๒๕๒,๓๐๐
๗	คณะพยาบาล ศาสตร์	๒๔,๕๐๒,๖๐๐	๓๐,๔๑๓,๘๐๐	๑๐๐	๕,๙๑๑,๒๐๐	-	-	-	-	-	๕,๙๑๑,๒๐๐	-	-	-	๕,๙๑๑,๒๐๐
๘	สำนักวิทยบริการ	๑๖,๔๔๙,๘๐๐	๒๑,๓๑๘,๐๐๐	๑๐๐	๔,๘๖๘,๒๐๐	-	-	-	-	-	-	๔,๘๖๘,๒๐๐	-	๔,๘๖๘,๒๐๐	๔,๘๖๘,๒๐๐
๙	สำนักคอมพิวเตอร์	๑๖,๔๔๙,๘๐๐	๒๑,๓๑๘,๐๐๐	๑๐๐	๔,๘๖๘,๒๐๐	๓๖๕,๒๐๐	-	-	-	๒,๕๑๘,๔๐๐	๒,๘๘๓,๖๐๐	๑,๙๘๕,๖๐๐	-	๑,๙๘๕,๖๐๐	๔,๘๖๘,๒๐๐
๑๐	คณะวิทยาศาสตร์	๓๐,๘๒๕,๓๐๐	๓๓,๒๗๘,๓๐๐	๙๕	๒,๔๕๓,๐๐๐	๑,๘๙๖,๕๐๐	-	-	-	๕๕๖,๕๐๐	๒,๔๕๓,๐๐๐	-	-	-	๒,๔๕๓,๐๐๐
๑๑	คณะเภสัชศาสตร์	๒๕,๑๙๖,๖๐๐	๒๘,๑๔๔,๙๐๐	๙๐	๒,๙๔๘,๓๐๐	๒,๔๗๙,๔๐๐	-	๔๖๘,๙๐๐	-	-	๒,๙๔๘,๓๐๐	-	-	-	๒,๙๔๘,๓๐๐
๑๒	คณะรัฐศาสตร์	๒๗,๘๖๖,๒๐๐	๓๑,๑๔๑,๕๐๐	๙๐	๓,๒๗๕,๓๐๐	๓๗๒,๔๐๐	-	๓๑๙,๘๐๐	-	๑,๘๕๒,๐๐๐	๓,๒๗๕,๓๐๐	-	-	-	๓,๒๗๕,๓๐๐
๑๓	คณะศิลปประยุกต์ ฯ	๑๑,๖๖๗,๘๐๐	๑๕,๖๐๕,๐๐๐	๙๐	๓,๙๓๗,๒๐๐	-	-	๒๓๐,๘๐๐	-	๑,๖๗๙,๑๐๐	๓,๙๓๗,๒๐๐	-	-	-	๓,๙๓๗,๒๐๐
๑๔	โครงการจัดตั้ง คณะศึกษาศาสตร์	-	๑๕,๓๓๖,๓๐๐	๙๐	๑๕,๓๓๖,๓๐๐	๘,๖๔๔,๗๐๐	-	๓,๖๖๒,๒๐๐	-	๓,๐๒๙,๔๐๐	๑๕,๓๓๖,๓๐๐	-	-	-	๑๕,๓๓๖,๓๐๐
๑๕	คณะนิติศาสตร์	๒๔,๙๑๐,๖๐๐	๒๔,๒๒๗,๙๐๐	๘๐	- ๖๘๒,๗๐๐	-	-	-	-	- ๖๘๒,๗๐๐	- ๖๘๒,๗๐๐	-	-	-	- ๖๘๒,๗๐๐
	รวมทั้งสิ้น	๕๒๕,๑๗๐,๓๐๐	๖๕๑,๗๒๘,๕๐๐	๙๗	๑๒๖,๕๕๘,๒๐๐	๒๘,๘๓๐,๐๐๐	๑๘,๖๒๐,๔๐๐	๑,๖๓๐,๕๐๐	๔,๙๘๓,๑๐๐	๓๘,๒๐๔,๔๐๐	๙๒,๒๖๘,๔๐๐	๑๙,๒๘๙,๘๐๐	๑๕,๐๐๐,๐๐๐	๓๔,๒๘๙,๘๐๐	๑๒๖,๕๕๘,๒๐๐

ตารางที่ ๑๐ สรุปประเด็นและเหตุผลความจำเป็นประกอบการพิจารณาการตั้งประมาณการรายจ่ายค่าธรรมเนียมการศึกษา ประจำปีงบประมาณ พ.ศ. ๒๕๖๘

ประเด็นการเพิ่มขึ้นของงบประมาณ	สรุปเหตุผลความจำเป็นภาพรวมมหาวิทยาลัย
<p>โครงการตามภารกิจ</p>	
<p>๑. ด้านบุคลากรและค่าใช้จ่ายเกี่ยวกับบุคลากร เพิ่มขึ้น รวมทั้งสิ้น ๒๓,๙๗๕,๑๐๐ บาท</p>	<p>๑. งบประมาณและค่าใช้จ่ายเกี่ยวกับบุคลากรซึ่งเป็นรายจ่ายประจำขั้นต่ำ ที่เพิ่มขึ้นต่อเนื่องตามฐานอัตราเงินเดือนที่เพิ่มขึ้น เช่น การเพิ่มขึ้นของเงินเดือน, กองทุนสำรองเลี้ยงชีพ, การปรับเพิ่มอัตราค่าจ้างลูกจ้างชั่วคราวตามนโยบายของรัฐบาลฯ ทั้งนี้ ตามมติที่ประชุมคณะกรรมการบริหารบุคคล ในการประชุมครั้งที่ ๘/๒๕๖๗ วันที่ ๑๓ สิงหาคม ๒๕๖๗ ได้มีมติให้ปรับอัตราตำแหน่งทางราชการ เป็นอัตราเงินเดือนสำหรับคุณวุฒิที่ ก.พ. รับรอง เป็นต้น</p> <p>๒. การจ่ายค่าตอบแทนตำแหน่งทางวิชาการเพิ่มเติม สำหรับบุคลากรที่เป็นพนักงานมหาวิทยาลัย ตามประกาศมหาวิทยาลัยอุบลราชธานี เรื่อง หลักเกณฑ์การจ่ายค่าตอบแทนสำหรับพนักงานมหาวิทยาลัยที่มีตำแหน่งวิชาการ พ.ศ. ๒๕๖๗</p> <p>๓. การจ้างบุคลากรอัตราใหม่ เช่น การเปิดคณะใหม่ของโครงการจัดตั้งคณะศึกษาศาสตร์, ค่าตอบแทนอื่นๆนอกเหนือจ่ายจากเงินเดือนของอัตราใหม่ ว. แพทย์ฯ และเพิ่มจำนวนลูกจ้างชาวต่างประเทศเงินรายได้คณะศิลปศาสตร์</p> <p>๔. งบประมาณและค่าใช้จ่ายเกี่ยวกับบุคลากรในระหว่างรอรับการจัดสรรเงินงบประมาณแผ่นดิน เช่น กรณีโครงการผลิตพยาบาลเพิ่ม, การจ้างบุคลากรสายวิชาการแห่งอาจารย์ เพื่อให้มีจำนวนอัตรากำลังตำแหน่งอาจารย์เพียงพอตามเกณฑ์มาตรฐานวิชาชีพที่กำหนด</p>
<p>๒. ด้านการผลิตบัณฑิต เพิ่มขึ้น รวมทั้งสิ้น ๑๘,๖๒๐,๔๐๐ บาท</p>	<p>๑. งบประมาณจัดการเรียนการสอนให้นักศึกษาระดับปริญญาตรีและระดับบัณฑิตศึกษา ในกรณีโครงการ/กิจกรรมเดิมแต่ปัจจัยต้นทุนค่าครองชีพสูงขึ้น ส่งผลให้ต้องปรับงบประมาณเพิ่มเพื่อดำเนินงานโครงการ/กิจกรรมเพิ่มขึ้น เช่น การเข้าร่วมแข่งขันทักษะระดับชาติและนานาชาติของนักศึกษา, การศึกษาดูงาน (เช่น ค่าน้ำมันเชื้อเพลิง, ค่าห้องพักนักศึกษา ๓๐๐ บาท/คน ซึ่งอัตราเดิมไม่สามารถดำเนินการได้),</p> <p>๒. งบประมาณเพื่อจัดซื้อครุภัณฑ์สำหรับการเรียนการสอน เช่น คณะบริหารศาสตร์ จัดซื้อครุภัณฑ์ของสาขาการเงินและการลงทุน/จัดซื้อครุภัณฑ์ของสาขาวิศวกรรมจัดการโรงแรมและการบริการ, คณะรัฐศาสตร์ จัดซื้อครุภัณฑ์เพื่อทดแทนครุภัณฑ์เดิมเสื่อมสภาพจากการใช้งานที่ไม่คุ้มค่าในการซ่อมบำรุง</p> <p>๓. งบประมาณสำหรับส่งเสริมกิจกรรมการพัฒนาทักษะนักศึกษาในด้านต่างๆ ทั้งด้านวิชาการ และวิชาชีพ โดยเฉพาะ Future skill โดยคณะมีแผนการส่งเสริมทักษะต่าง ๆ ให้กับนักศึกษา เพื่อรองรับการเข้าสู่ตลาดแรงงาน ตามเกณฑ์วิชาชีพในด้านต่าง ๆ</p> <p>๔. งบประมาณเพิ่มขึ้นตามจำนวนนักศึกษาที่เพิ่มขึ้น และการเปิดหลักสูตรใหม่เพิ่มขึ้น</p> <p>๕. งบประมาณจัดการเรียนการสอนให้นักศึกษาระดับปริญญาตรี ในกรณีไม่ได้รับการจัดสรรเงินงบประมาณแผ่นดิน เช่น โครงการผลิตแพทย์เพิ่มและโครงการผลิตพยาบาลเพิ่ม</p>
<p>๓.โครงการขับเคลื่อนกลยุทธ์ของคณะ (ด้านการวิจัย) เพิ่มขึ้น รวมทั้งสิ้น ๑,๖๓๐,๕๐๐ บาท</p>	<p>๑.งบประมาณสนับสนุนเพื่อการดำเนินด้านการวิจัย เช่น การสนับสนุนการสร้างบทความทางวิชาการระดับชาติและนานาชาติ (เช่น ค่าเดินทางเข้าร่วมนำเสนอผลงาน,การจัดกิจกรรมต่างด้านการวิจัย) , การเพิ่มจำนวนทุนสนับสนุนด้านการวิจัย, ค่าตอบแทนผู้ทรงคุณวุฒิการอ่านบทความทางวิชาการ, ค่าตอบแทนการตีพิมพ์ผลงานทางวิชาการ</p> <p>๒. งบประมาณส่งเสริมการนำเสนอ/การตีพิมพ์ผลการทางวิชาการของนักศึกษาระดับชาติและนานาชาติ</p>
<p>๔. ค่าให้บริการด้านการสาธารณสุข เพิ่มขึ้น รวมทั้งสิ้น ๔,๙๘๓,๑๐๐ บาท</p>	<p>๑. การประมาณการค่าไฟฟ้าเพื่อรองรับการขยายการให้บริการทางการแพทย์ และสร้างห้องเก็บสารเคมีตามเกณฑ์มาตรฐานหลักสูตร WFME (World Federation for Medical Education) ซึ่งเป็นเกณฑ์การประเมินหลักสูตรแพทยศาสตรบัณฑิตเพื่อรับรองว่ามีคุณภาพระดับสากลหรือระดับโลก</p>

ประเด็นการเพิ่มขึ้นของงบประมาณ	สรุปเหตุผลความจำเป็นภาพรวมมหาวิทยาลัย
<p>๕. ด้านการสนับสนุนการเรียนการสอน เพิ่มขึ้น รวมทั้งสิ้น ๓๘,๒๐๔,๔๐๐ บาท</p>	<p>๑. งบประมาณเพื่อการปรับปรุงซ่อมแซมพื้นที่ทางการศึกษา/ซ่อมบำรุงครุภัณฑ์ และสิ่งอำนวยความสะดวกเพื่อสนับสนุนการเรียนการสอน และการให้บริการ ที่ชำรุดเสื่อมสภาพจากการใช้งานมากกว่า ๒๐ ปี เช่น ซ่อมบำรุงอาคารสถานที่ของคณะ/สำนักต่างๆ, ห้องน้ำอาคารเรียนรวม, ปรับปรุงอาคารเพื่อเป็นศูนย์ฝึกประสบการณ์วิชาชีพครูชั่วคราว รวมถึงห้องปฏิบัติการเรียนการสอนที่เป็นไปตามเกณฑ์รับรองของคุรุสภา</p> <p>๒. งบประมาณสำหรับค่าจ้างเหมาปฏิบัติงานอัตราใหม่ เช่น คนงานในสำนักงานไร้ฝึกทดลองและห้องปฏิบัติการกลาง ทดแทนตำแหน่งลูกจ้างประจำ เกษียณอายุราชการและลาออกจากราชการซึ่งเป็นกรอบอัตราลูกจ้างประจำที่ไม่ได้รับกลับคืน, ค่าจ้างเหมาปฏิบัติงานของสำนักงานอธิการบดีเพื่อการหารายได้เพิ่มขึ้น</p> <p>๓. งบประมาณสนับสนุนทุนการศึกษาของบุคลากรสายวิชาการ คณะบริหารศาสตร์ จำนวน ๒,๐๐๐,๐๐๐ บาท</p> <p>๔. งบประมาณด้านการสนับสนุนการเรียนการสอนของสำนักงานอธิการบดี เช่น งบประมาณกองทุนบำรุงกีฬาและกิจกรรมนักศึกษา, ค่าประกันอุบัติเหตุ นักศึกษามหาวิทยาลัยอุบลราชธานี(เพิ่มขึ้นตามจำนวนนักศึกษาที่เพิ่มขึ้นจากปีที่ผ่านมา), เงินทุนสำรองของมหาวิทยาลัยอุบลราชธานี และงบประมาณเพื่อสนับสนุนการบริหารงานบุคลากรของมหาวิทยาลัย กองทุนพัฒนาบุคลากร, การเสริมสร้างสวัสดิการและคุณภาพชีวิตอย่างมีความสุข (กีฬามหาวิทยาลัย) และกองทุนสวัสดิการ</p>
<p>โครงการใหม่</p>	
<p>๑.โครงการขับเคลื่อนตามกลยุทธ์</p>	<p>๑. สำนักงานอธิการบดี ตั้งแผนการใช้จ่ายงบประมาณจากค่าธรรมเนียมการศึกษา เกินร้อยละ ๘๐ ซึ่งสูงกว่าปีที่ผ่านมา จำนวน ๓๘,๘๐๖,๒๐๐ บาท เนื่องจากสำนักงานอธิการบดี มีแผนการใช้จ่ายงบประมาณในการดำเนินโครงการ/กิจกรรม ที่ขับเคลื่อนแผนกลยุทธ์มหาวิทยาลัยอุบลราชธานี ภายใต้ ๑๙ แผนงาน โดยใช้งบประมาณ จำนวน ๑๑,๘๕๑,๐๐๐ บาท (เพิ่มจากปีงบประมาณที่ผ่านมา) โดยสรุปประเด็นเพิ่มขึ้นจากปีที่ผ่านมา ดังนี้ เพื่อเป็นเงินสมทบกองทุนวิจัยและบริการวิชาการของมหาวิทยาลัย งบประมาณรวมทั้งสิ้น ๕,๐๐๐,๐๐๐ บาท และเพื่อสนับสนุนงบประมาณให้กับคณะ/วิทยาลัย ในการสร้างศูนย์ความเป็นเลิศ จำนวน ๖ ศูนย์ งบประมาณรวมทั้งสิ้น ๖,๐๐๐,๐๐๐ บาท</p> <p>๒. คณะเกษตรศาสตร์ ตั้งแผนการใช้จ่ายงบประมาณจากค่าธรรมเนียมการศึกษา เกินร้อยละ ๘๐ ซึ่งสูงกว่าปีที่ผ่านมา เกินร้อยละ ๘๐ ซึ่งสูงกว่าปีที่ผ่านมา จำนวน ๓๘,๘๐๖,๒๐๐ บาท เนื่องจากมีแผนการใช้จ่ายงบประมาณในการดำเนินโครงการ/กิจกรรม ที่ขับเคลื่อนแผนกลยุทธ์มหาวิทยาลัยอุบลราชธานี ภายใต้ ๕ แผนงาน ได้แก่ ๑) แผนพัฒนาการจัดการศึกษาเข้าสู่ระดับสากลหรือระดับนานาชาติ, ๒) แผนพัฒนาการตีพิมพ์ผลงานระดับนานาชาติของนักศึกษาระดับบัณฑิตศึกษา, ๓) แผนพัฒนาความร่วมมือเพื่อสร้างความเข้มแข็งด้านวิทยาศาสตร์และเทคโนโลยี, ๔) แผนพัฒนาระบบงานวิจัยเพื่อเพิ่มประสิทธิภาพการบริหารจัดการและผลงานวิจัย/นวัตกรรม ๕) แผนพัฒนาหลักสูตรใหม่ให้ตอบโจทย์ภาคอุตสาหกรรมและผู้มีส่วนได้ส่วนเสีย ทันสมัย มีการจัดการเรียนการสอนที่ตอบโจทย์กลุ่มคนรุ่นใหม่ โดยใช้งบประมาณ จำนวน ๕๘๕,๐๐๐ บาท (เพิ่มจากปีงบประมาณที่ผ่านมา)</p> <p>ทั้งนี้ คณะเกษตรศาสตร์ได้ประมาณการรายได้จากแหล่งทุนอื่นๆ นอกเหนือจากค่าธรรมเนียมการศึกษา ได้แก่ การหารายได้จากบริการวิชาการ เช่น โครงการงานเกษตรอีสานใต้ โครงการอบรมหลักสูตรด้านการเกษตร Non-degree (non-credit) หลักสูตรผู้ควบคุมการขายวัตถุดิบทางการเกษตร หลักสูตร ผู้ควบคุมการฆ่าเชื้อในอาหารแปรรูปด้วยไอน้ำความดันสูง หลักสูตรเทคนิคการเพาะเลี้ยงเนื้อเยื่อพืช หลักสูตรการผสมเทียมโค โครงการประกวดนวัตกรรม FOSTAT (นวัตกรรมอาหารภาคอีสาน) โครงการหลักสูตรเกษตรพันธุ์ใหม่ (เกษตรอัจฉริยะ) ให้บริการวิเคราะห์ตัวอย่างและบริการเครื่องมือ และโครงการสร้างรายได้ ได้แก่ การผลิตโคเนื้อปลอดสาร การผลิตน้ำมันโคคุณภาพสูง การผลิตลูกไก่พื้นเมือง การผลิตปลาอุกอัจฉริยะเพื่อสุขภาพเชิงพาณิชย์ ผลิตมูลไส้เดือนและผลิตสารบำรุงดินคุณภาพสูง การผลิตเมล็ดพันธุ์และต้นกล้าพืช ผลิตภัณฑ์จากงา การผลิตพืชอัจฉริยะ เช่น การผลิตแหนแดง การผลิตปาล์ม การผลิตยางพารา และโครงการจัด</p>

ประเด็นการเพิ่มขึ้นของงบประมาณ	สรุปเหตุผลความจำเป็นภาพรวมมหาวิทยาลัย
	<p>กิจกรรมเพื่อหารายได้จากการรับบริจาค เช่น หาทุนเพื่อการศึกษาระดับปริญญาตรี บัณฑิตศึกษา ทุนศิษย์เก่า และทุนสนับสนุนกิจกรรมงานเกษตรอีสานใต้ กิจกรรมวิงการกุศล “UBU เกษตรรัชนีวังชมฟาร์ม ครั้งที่ ๒” งบประมาณการรายได้จำนวน ๒๒,๒๒๒,๗๘๐ บาท (ไม่รวมงบสนับสนุนการวิจัยแหล่งทุนภายนอก)</p> <p>๓. สำนักวิทยบริการ ตั้งแผนการใช้จ่ายงบประมาณจากค่าธรรมเนียมการศึกษา เกินร้อยละ ๘๐ ซึ่งสูงกว่าปีที่ผ่านมา จำนวน ๔,๘๖๘,๒๐๐ บาท เนื่องจาก สำนักวิทยบริการ มีแผนการใช้จ่ายงบประมาณในการดำเนินโครงการ/กิจกรรม ที่ขับเคลื่อนแผนกลยุทธ์มหาวิทยาลัยอุบลราชธานี ภายใต้ ๒ แผนงาน ได้แก่ ๑) แผนพัฒนา Digital library และ Personalised library และ ๒) แผนพัฒนาบุคลากรที่มีสมรรถนะสูง (UBU Talent) เพื่อเตรียมผู้บริหารในอนาคต โดยมีโครงการ/กิจกรรมเพื่อรองรับแผนการขับเคลื่อนของมหาวิทยาลัยอุบลราชธานี ดังนี้</p> <p>๓.๑) เพื่อรองรับการบริการทรัพยากรสารสนเทศและทรัพยากรการเรียนรู้โดยระบบสนับสนุนอัจฉริยะในรูปแบบดิจิทัล (Digital library และ Personalised library) จำนวน ๒,๑๑๐,๐๐๐ บาท</p> <p>๓.๒) เพื่อพัฒนาระบบสนับสนุนการให้บริการทรัพยากรพัฒนาในรูปแบบดิจิทัลร่วมกับเทคนิคปัญญาประดิษฐ์ (AI Supported) จำนวน ๙๓๐,๐๐๐ บาท</p> <p>๓.๓) เพื่อจัดสรรงบประมาณดำเนินโครงการส่งเสริมและสนับสนุนกิจกรรมเสริมหลักสูตรและกิจกรรมนอกหลักสูตร จำนวน ๑,๒๘๔,๖๐๐ บาท</p> <p>๓.๔) เพื่อพัฒนาสารสนเทศ/สาระการเรียนรู้บนplatform การเรียนรู้ที่สามารถเข้าถึงได้ทุกที่ ทุกช่วงเวลา และตรงตามความต้องการของผู้เรียนในแต่ละ ช่วงวัย รวมทั้ง เพื่อจัดซื้ออุปกรณ์เทคโนโลยีช่วยให้นักศึกษาสามารถเรียนรู้ผ่านการใช้งานเทคโนโลยีอย่างเต็มที่ พัฒนาทักษะการรู้สารสนเทศและดิจิทัลตรงตามความต้องการ สอดคล้องกับทักษะที่จำเป็นในอนาคต ทักษะการผลิตสื่อและนวัตกรรมการเรียนรู้ ที่นำไปใช้สนับสนุนการจัดการเรียนรู้สำหรับบุคคลทุกช่วงวัย จำนวน ๕๔๓,๖๐๐ บาท</p> <p>๔. สำนักคอมพิวเตอร์และเครือข่าย มีความจำเป็นในการตั้งงบประมาณ ร้อยละ ๑๐๐ ของประมาณการรายรับค่าธรรมเนียมการศึกษา ดังรายละเอียดต่อไปนี้</p> <p>๔.๑) เพื่อดำเนินการจัดซื้อระบบไฟฟ้าพลังงานแสงอาทิตย์พร้อมติดตั้งทั้งนี้ เพื่อลดค่าใช้จ่ายด้านพลังงานไฟฟ้าในระยะยาว และได้พลังงานสะอาด เป็นมิตรกับสิ่งแวดล้อม</p> <p>๔.๒) เพื่อจัดซื้อครุภัณฑ์ สนับสนุน และอำนวยความสะดวกให้กับผู้มาใช้บริการที่สำนักคอมพิวเตอร์และเครือข่าย</p> <p>๔.๓) เพื่อดำเนินการปรับปรุงอาคารและสถานที่ให้บริการ (ปรับปรุงห้องสำรองไฟฟ้า และปรับปรุงพื้นที่ให้บริการ)"</p>
๒. ด้านการหารายได้เพิ่ม	๑. สนับสนุนงบประมาณเพื่อปรับปรุงสถานปฏิบัติการโรงแรมและการท่องเที่ยว โดยปรับปรุงสถานปฏิบัติการโรงแรมเพื่อหารายได้เพิ่มขึ้น

๒.๒ เงินรายได้จากแหล่งอื่น (นอกเหนือจากค่าธรรมเนียมการศึกษา) คณะ/หน่วยงานประมาณการรายรับ รวมจำนวน ๔๕๘,๓๔๐,๒๐๐ บาท และตั้งประมาณการรายจ่าย รวมจำนวน ๔๔๑,๗๔๐,๔๐๐ บาท การตั้งแผนงบประมาณรายจ่าย เป็นไปตามข้อบังคับมหาวิทยาลัยอุบลราชธานี ว่าด้วย การบริหารจัดการโครงการวิจัยและโครงการบริการวิชาการวิชาการ พ.ศ. ๒๕๖๖ ข้อ ๑๙ เว้นแต่ผู้สนับสนุนที่มีฐานะเป็นหน่วยงานของรัฐจะกำหนดไว้เป็นอย่างอื่น ให้มหาวิทยาลัยจัดสรรเงินสนับสนุนให้แก่มหาวิทยาลัยและส่วนราชการที่เกี่ยวข้องตามสัดส่วน ดังนี้

๑) ร้อยละห้าของเงินสนับสนุนทั้งโครงการ ให้เป็นเงินรายได้ของมหาวิทยาลัย

๒) ร้อยละห้าของเงินสนับสนุนทั้งโครงการ ให้เป็นเงินรายได้ของส่วนราชการที่มีบุคลากรดำเนินโครงการ โดยจัดสรรตามจำนวนและสัดส่วนภาระงานที่บุคลากรของส่วนราชการนั้นปฏิบัติงานในโครงการ

ในกรณีที่มีการจ่ายเงินสนับสนุนในโครงการเป็นงวดๆ ให้คำนวณจากจำนวนเงินสนับสนุนที่ได้รับในแต่ละงวด ซึ่งเมื่อคำนวณแล้วไม่เกินร้อยละตามสัดส่วนที่กำหนดในวรรคหนึ่ง

รายละเอียดตามตารางที่ ๑๑

ตารางที่ ๑๑ สรุปประมาณการรายรับเงินและรายจ่ายรายได้จากแหล่งอื่น (นอกเหนือจากค่าธรรมเนียมการศึกษา)

ที่	หน่วยงาน	ประเภทรายได้จากแหล่งอื่น	ประมาณการรายรับ	ประมาณการรายจ่าย	คิดเป็นร้อยละ
๑	สำนักงานอธิการบดี	๒. ด้านการวิจัย	๑,๐๐๐,๐๐๐	๗๐๐,๐๐๐	๗๐
			๒,๕๕๐,๐๐๐	๒,๒๙๕,๐๐๐	๙๐
			๑๘,๖๓๑,๓๐๐	๑๘,๖๓๑,๓๐๐	๑๐๐
		๓. ด้านการบริการวิชาการ	๓๗,๔๕๕,๐๐๐	๓๓,๗๐๙,๕๐๐	๙๐
			๑๘,๙๕๖,๕๐๐	๑๘,๙๕๖,๕๐๐	๑๐๐
		๔. ด้านการหารายได้จากแหล่งอื่นๆ	๕๗๘,๕๐๐	๕๒๐,๖๐๐	๙๐
	๓๔,๘๓๕,๓๐๐		๓๔,๘๓๕,๓๐๐	๑๐๐	
	สำนักงานอธิการบดี			๑๑๔,๐๐๖,๖๐๐	๑๐๙,๖๔๘,๒๐๐
๒	คณะวิทยาศาสตร์	๒. ด้านการวิจัย	๘๐,๐๐๐	๗๒,๐๐๐	๙๐
			๖,๒๔๑,๐๐๐	๖,๒๔๑,๐๐๐	๑๐๐
		๓. ด้านการบริการวิชาการ	๓๘,๑๐๔,๐๐๐	๓๔,๒๙๓,๖๐๐	๙๐
			๖,๙๕๕,๐๐๐	๖,๙๕๕,๐๐๐	๑๐๐
		๔. ด้านการหารายได้จากแหล่งอื่นๆ	๑,๑๐๐,๐๐๐	๙๙๐,๐๐๐	๙๐
			๑,๕๒๒,๐๐๐	๑,๕๒๒,๐๐๐	๑๐๐
	คณะวิทยาศาสตร์			๕๔,๐๐๒,๐๐๐	๕๐,๐๗๓,๖๐๐

ที่	หน่วยงาน	ประเภทรายได้จากแหล่งอื่น	ประมาณการ รายรับ	ประมาณการ รายจ่าย	คิดเป็น ร้อยละ
๓	คณะเกษตรศาสตร์	๒. ด้านการวิจัย	๒๐,๓๖๖,๓๐๐	๑๘,๓๒๙,๗๐๐	๙๐
		๓. ด้านการบริการวิชาการ	๑,๔๘๐,๐๐๐	๑,๓๓๒,๐๐๐	๙๐
			๑,๒๐๐,๐๐๐	๑,๒๐๐,๐๐๐	๑๐๐
		๔. ด้านการหารายได้จากแหล่งอื่นๆ	๑๖,๐๘๔,๒๐๐	๑๔,๔๗๕,๗๐๐	๙๐
	๘,๑๒๕,๐๐๐		๘,๑๒๕,๐๐๐	๑๐๐	
คณะเกษตรศาสตร์			๔๗,๒๕๕,๕๐๐	๔๓,๔๖๒,๔๐๐	๙๒
๔	คณะวิศวกรรมศาสตร์	๒. ด้านการวิจัย	๑,๑๑๕,๐๐๐	๑,๐๐๓,๕๐๐	๙๐
		๓. ด้านการบริการวิชาการ	๗,๑๖๖,๙๐๐	๖,๔๕๐,๐๐๐	๙๐
		๔. ด้านการหารายได้จากแหล่งอื่นๆ	๑,๑๙๖,๐๐๐	๑,๑๙๖,๐๐๐	๑๐๐
	คณะวิศวกรรมศาสตร์			๙,๔๗๗,๙๐๐	๘,๖๕๙,๕๐๐
๕	คณะศิลปศาสตร์	๒. ด้านการวิจัย	๑๓,๕๐๐,๐๐๐	๑๓,๔๕๐,๐๐๐	๙๐
		๓. ด้านการบริการวิชาการ	๑,๐๐๐,๐๐๐	๙๐๐,๐๐๐	๙๐
		๔. ด้านการหารายได้จากแหล่งอื่นๆ	๒,๒๐๐,๐๐๐	๒,๑๘๐,๐๐๐	๙๐
	๙๐,๐๐๐		๙๐,๐๐๐	๑๐๐	
คณะศิลปศาสตร์			๑๖,๗๙๐,๐๐๐	๑๖,๖๒๐,๐๐๐	๙๙
๖	คณะเภสัชศาสตร์	๒. ด้านการวิจัย	๘,๐๐๐,๐๐๐	๘,๐๐๐,๐๐๐	๑๐๐
		๓. ด้านการบริการวิชาการ	๒,๑๐๐,๐๐๐	๑,๖๘๐,๐๐๐	๘๐
			๒,๘๐๐,๐๐๐	๒,๕๒๐,๐๐๐	๙๐
		๔. ด้านการหารายได้จากแหล่งอื่นๆ	๖๒๕,๐๐๐	๕๐๐,๐๐๐	๘๐
	๒,๒๕๐,๐๐๐		๒,๒๕๐,๐๐๐	๑๐๐	
คณะเภสัชศาสตร์			๑๕,๗๗๕,๐๐๐	๑๔,๙๕๐,๐๐๐	๙๕
๗	คณะบริหารศาสตร์	๒. ด้านการวิจัย	๒,๐๐๐,๐๐๐	๑,๘๐๐,๐๐๐	๙๐
		๓. ด้านการบริการวิชาการ	๔,๖๒๗,๐๐๐	๔,๑๖๔,๓๐๐	๙๐
		๔. ด้านการหารายได้จากแหล่งอื่นๆ	๒๐๐,๐๐๐	๒๐๐,๐๐๐	๑๐๐
	คณะบริหารศาสตร์			๖,๘๒๗,๐๐๐	๖,๑๖๔,๓๐๐

ที่	หน่วยงาน	ประเภทรายได้จากแหล่งอื่น	ประมาณการ รายรับ	ประมาณการ รายจ่าย	คิดเป็น ร้อยละ
๘	วิทยาลัยแพทยศาสตร์ ฯ	๒. ด้านการวิจัย	๘,๐๓๕,๔๐๐	๘,๐๓๕,๔๐๐	๑๐๐
		๓. ด้านการบริการวิชาการ	๔๓,๒๗๗,๑๐๐	๔๓,๒๗๗,๑๐๐	๑๐๐
		๔. ด้านการหารายได้จากแหล่งอื่นๆ	๖๓,๔๐๑,๘๐๐	๖๓,๔๐๑,๘๐๐	๑๐๐
	วิทยาลัยแพทยศาสตร์และการสาธารณสุข		๑๑๔,๗๑๔,๓๐๐	๑๑๔,๗๑๔,๓๐๐	๑๐๐
๙	คณะศิลปประยุกต์ฯ	๒. ด้านการวิจัย	๒๐๐,๐๐๐	๑๘๐,๐๐๐	๙๐
		๓. ด้านการบริการวิชาการ	๑,๐๐๐,๐๐๐	๙๐๐,๐๐๐	๙๐
		๔. ด้านการหารายได้จากแหล่งอื่นๆ	๑๐๐,๐๐๐	๑๐๐,๐๐๐	๑๐๐
	คณะศิลปประยุกต์และสถาปัตยกรรมศาสตร์		๑,๓๐๐,๐๐๐	๑,๑๘๐,๐๐๐	๙๑
๑๐	คณะนิติศาสตร์	๓. ด้านการบริการวิชาการ	๓,๑๐๐,๐๐๐	๒,๔๘๐,๐๐๐	๘๐
		๔. ด้านการหารายได้จากแหล่งอื่นๆ	๒๐๐,๐๐๐	๒๐๐,๐๐๐	๑๐๐
	คณะนิติศาสตร์		๓,๓๐๐,๐๐๐	๒,๖๘๐,๐๐๐	๘๑
๑๑	คณะรัฐศาสตร์	๒. ด้านการวิจัย	๔,๔๕๐,๐๐๐	๔,๐๐๕,๐๐๐	๙๐
		๓. ด้านการบริการวิชาการ	๑,๒๐๐,๐๐๐	๑,๐๘๐,๐๐๐	๙๐
		๔. ด้านการหารายได้จากแหล่งอื่นๆ	๑๕,๐๐๐	๑๕,๐๐๐	๑๐๐
	๕๐,๐๐๐		๕๐,๐๐๐	๑๐๐	
คณะรัฐศาสตร์		๕,๗๑๕,๐๐๐	๕,๑๕๐,๐๐๐	๙๐	
๑๒	คณะพยาบาลศาสตร์	๒. ด้านการวิจัย	๓๐๐,๐๐๐	๒๗๐,๐๐๐	๙๐
		๓. ด้านการบริการวิชาการ	๕,๔๗๕,๐๐๐	๔,๙๒๗,๕๐๐	๙๐
		๔. ด้านการหารายได้จากแหล่งอื่นๆ	๗๐๐,๐๐๐	๗๐๐,๐๐๐	๑๐๐
	คณะพยาบาลศาสตร์		๖,๔๗๕,๐๐๐	๕,๘๙๗,๕๐๐	๙๑
๑๓	โครงการจัดตั้งคณะ ศึกษาศาสตร์	๒. ด้านการวิจัย	๕๐๐,๐๐๐	๔๕๐,๐๐๐	๙๐
		๓. ด้านการบริการวิชาการ	๗๐๐,๐๐๐	๖๓๐,๐๐๐	๙๐
		๔. ด้านการหารายได้จากแหล่งอื่นๆ	๕๐๐,๐๐๐	๕๐๐,๐๐๐	๑๐๐
	โครงการจัดตั้งคณะศึกษาศาสตร์		๑,๗๐๐,๐๐๐	๑,๕๘๐,๐๐๐	๙๓
๑๔	สำนักวิทยบริการ	๔. ด้านการหารายได้จากแหล่งอื่นๆ	๘๓,๕๐๐	๘๓,๕๐๐	๑๐๐

ที่	หน่วยงาน	ประเภทรายได้จากแหล่งอื่น	ประมาณการ รายรับ	ประมาณการ รายจ่าย	คิดเป็น ร้อยละ
	สำนักวิทยบริการ		๘๓,๕๐๐	๘๓,๕๐๐	๑๐๐
๑๕	สำนักคอมพิวเตอร์	๔. ด้านการหารายได้จากแหล่งอื่นๆ	๓๑๓,๒๐๐	๒๘๑,๙๐๐	๙๐
	สำนักคอมพิวเตอร์และเครือข่าย		๓๑๓,๒๐๐	๒๘๑,๙๐๐	๙๐
๑๖	สำนักบริหารทรัพย์สิน ฯ	๔. ด้านการหารายได้จากแหล่งอื่นๆ	๔๕,๘๓๕,๐๐๐	๔๕,๘๓๕,๐๐๐	๑๐๐
	สำนักบริหารทรัพย์สินและสิทธิประโยชน์		๔๕,๘๓๕,๐๐๐	๔๕,๘๓๕,๐๐๐	๑๐๐
๑๗	สถานปฏิบัติการ โรงแรมฯ	๔. ด้านการหารายได้จากแหล่งอื่นๆ	๑๔,๗๗๐,๒๐๐	๑๔,๗๗๐,๒๐๐	๑๐๐
	สถานปฏิบัติการโรงแรมและการท่องเที่ยว		๑๔,๗๗๐,๒๐๐	๑๔,๗๗๐,๒๐๐	๑๐๐
ผลรวมทั้งหมด			๔๕๘,๓๔๐,๒๐๐	๔๕๑,๗๔๐,๔๐๐	๙๖

๒.๓ เงินรายได้เหลือจ่ายสะสม คณะ/หน่วยงานที่ขอใช้เงินรายได้เหลือจ่ายสะสม เพื่อตั้งประมาณรายจ่ายเงินรายได้ ประจำปีงบประมาณ พ.ศ. ๒๕๖๘ รวมทั้งสิ้น ๑๒ หน่วยงาน ประกอบด้วย สำนักงานอธิการบดี คณะเกษตรศาสตร์ คณะวิศวกรรมศาสตร์ คณะศิลปศาสตร์ คณะบริหารศาสตร์ วิทยาลัยแพทยศาสตร์ และการสาธารณสุข คณะพยาบาลศาสตร์ สำนักวิทยบริการ สำนักคอมพิวเตอร์และเครือข่าย คณะวิทยาศาสตร์ คณะเภสัชศาสตร์ และสำนักบริหารทรัพย์สินและสิทธิประโยชน์ **รวมทั้งสิ้น ๒๑๙,๒๓๑,๒๐๐ บาท** ตามระเบียบมหาวิทยาลัยอุบลราชธานี ว่าด้วย การเงินและทรัพย์สิน (ฉบับที่ ๒) พ.ศ. ๒๕๖๑ ข้อ ๓ ให้เพิ่มข้อความต่อไปนี้ เป็นวรรคสามของข้อ ๒๐ ของระเบียบมหาวิทยาลัยอุบลราชธานี ว่าด้วยการเงินและทรัพย์สิน พ.ศ. ๒๕๖๐ “เงินรายได้เหลือจ่ายสะสมให้ใช้ได้เพื่อการดังต่อไปนี้

- ๑) เพื่อสมทบงบประมาณแผ่นดิน หรือสมทบกับเงินที่ผู้มอบให้เพื่อประโยชน์ในการก่อสร้างต่อเติมหรือปรับปรุงอาคาร หรือสิ่งปลูกสร้างอื่นหรือจัดซื้อที่ดิน
- ๒) เพื่อก่อสร้าง ต่อเติม หรือปรับปรุงอาคาร หรือสิ่งปลูกสร้างอื่นหรือจัดซื้อที่ดิน รวมทั้งค่าใช้จ่ายเกี่ยวเนื่องกับการดำเนินการดังกล่าว และซ่อมแซมครุภัณฑ์ ทั้งนี้ เพื่อประโยชน์ในการดำเนินการตามวัตถุประสงค์ของมหาวิทยาลัย
- ๓) จัดหาครุภัณฑ์ที่จำเป็นในการจัดการเรียนการสอนและการดำเนินงาน
- ๔) เพื่อชำระหนี้ค่าสาธารณูปโภค
- ๕) ปรับอัตราค่าใช้จ่ายให้เป็นไปตามนโยบายของรัฐบาล
- ๖) การอันจำเป็นและฉุกเฉินซึ่งหากปล่อยเนิ่นช้าอาจก่อให้เกิดความเสียหายต่อส่วนราชการและมหาวิทยาลัย
- ๗) จัดสรรเป็นทุนเบื้องต้นหรือเพื่อการลงทุนในการดำเนินงานของส่วนราชการ และของมหาวิทยาลัยตามแผนยุทธศาสตร์ของหน่วยงานนอกเหนือจากงานประจำ
- ๘) อื่นๆ ตามที่สภามหาวิทยาลัยเห็นชอบ

ดังนั้น เพื่อรองรับการดำเนินงานในส่วนของเงินรายได้ภายใต้กรอบงบประมาณที่มีอยู่อย่างจำกัด จากการเพิ่มของค่าครองชีพ การปรับอัตราจ่ายประจำขั้นต่ำ จึงส่งผลให้การใช้จ่ายจากเงินรายได้ไม่เพียงพอต่อการดำเนินงาน คณะ/หน่วยงาน จึงมีความจำเป็นที่ต้องดำเนินงานที่สำคัญและจำเป็นเร่งด่วน โดยใช้งบประมาณรายจ่ายเงินรายได้ของคณะ/หน่วยงาน โดยขออนุมัติใช้เงินรายได้เหลือจ่ายสะสมมาสมทบเพื่อตั้ง

ประมาณการรายจ่าย ประจำปีงบประมาณ พ.ศ. ๒๕๖๘

รายละเอียดตามตารางที่ ๑๒

ตารางที่ ๑๒ สรุปการขอใช้เงินรายได้เหลือจ่ายสะสม เพื่อตั้งประมาณการรายจ่ายประจำปีงบประมาณ พ.ศ. ๒๕๖๘ เทียบเคียงกับเงินรายได้เหลือจ่ายสะสม ๓๑ กรกฎาคม ๒๕๖๗ จำแนกตามคณะ/วิทยาลัย/สำนัก และประเภทงบรายจ่าย

ที่	ชื่อหน่วยงานหลัก	เงินคงเหลือสุทธิ ณ ๓๑ ก.ค. ๖๗	สรุปการขอใช้เงินรายได้เหลือจ่ายสะสม เพื่อตั้งประมาณการรายจ่ายประจำปีงบประมาณ พ.ศ. ๒๕๖๘					คิดเป็นร้อยละ	เงินคงเหลือ สุทธิ	
			งบเงินอุดหนุน	งบดำเนินงาน	งบลงทุน		รวมงบลงทุน			ผลรวมทั้งหมด
					ครุภัณฑ์	สิ่งก่อสร้าง				
(๑)	(๒)	(๓)	(๔)	(๕)	(๖)	(๗)	(๘)=(๖)+(๗)	(๙)=(๔)+(๕)+(๘)	(๑๐)=(๙)/(๓)*๑๐๐	(๑๑)=(๓)-(๙)
๑	สำนักงานอธิการบดี	๖๙๒,๖๖๐,๕๓๓	๕,๘๓๐,๖๐๐	๓๒๗,๐๐๐	๑๕,๔๔๒,๒๐๐	๗๗,๔๕๗,๔๐๐	๙๒,๘๙๙,๖๐๐	๙๘,๐๕๗,๒๐๐	๑๔.๓๐	๕๙๓,๖๐๓,๓๓๓
๒	คณะวิทยาศาสตร์	๘๓,๙๔๙,๖๘๐	-	๘,๘๓๙,๗๐๐	๓,๔๔๐,๒๐๐	-	๓,๔๔๐,๒๐๐	๑๒,๒๗๙,๙๐๐	๑๔.๖๓	๗๑,๖๖๙,๗๘๐
๓	คณะเกษตรศาสตร์	๓๔,๖๔๕,๘๓๙	-	๓,๐๐๐,๐๐๐	๒,๓๖๐,๐๐๐	๑๔๐,๐๐๐	๒,๕๐๐,๐๐๐	๕,๕๐๐,๐๐๐	๑๕.๘๗	๒๙,๑๔๕,๘๓๙
๔	คณะวิศวกรรมศาสตร์	๑๓๑,๘๑๓,๘๐๐	-	-	๔,๔๗๘,๘๐๐	๗,๔๒๘,๗๐๐	๑๑,๙๐๘,๕๐๐	๑๑,๙๐๘,๕๐๐	๙.๐๓	๑๑๙,๙๐๕,๓๐๐
๕	คณะศิลปศาสตร์	๑๔๙,๘๐๖,๖๕๗	-	๕,๐๑๗,๕๐๐	๗,๐๖๗,๑๐๐	๑๕,๘๗๙,๑๐๐	๒๒,๙๔๖,๒๐๐	๒๗,๙๖๓,๗๐๐	๑๘.๖๗	๑๒๑,๘๔๒,๙๕๗
๖	คณะเภสัชศาสตร์	๑๓๒,๒๐๗,๐๖๑	-	๗,๙๔๑,๐๐๐	-	๑,๓๐๐,๐๐๐	๑,๓๐๐,๐๐๐	๙,๒๔๑,๐๐๐	๖.๙๙	๑๒๒,๙๖๖,๐๖๑
๗	คณะบริหารศาสตร์	๓๘๒,๓๒๘,๖๗๙	-	-	๓,๐๓๒,๐๐๐	๔,๔๘๐,๐๐๐	๗,๕๑๒,๐๐๐	๗,๕๑๒,๐๐๐	๑.๙๖	๓๗๔,๘๑๖,๖๗๙
๘	วิทยาลัยแพทยศาสตร์ฯ	๑๘๔,๔๓๙,๒๑๘	๕,๑๒๗,๐๐๐	๙,๘๐๐,๐๐๐	๑,๑๒๑,๙๐๐	๒๐๐,๐๐๐	๑,๓๒๑,๙๐๐	๑๖,๒๔๘,๙๐๐	๘.๘๑	๑๖๘,๑๙๐,๓๑๘
๙	คณะพยาบาลศาสตร์	๗๐,๘๗๓,๗๘๒	๔,๘๐๐,๐๐๐	-	-	-	-	๔,๘๐๐,๐๐๐	๖.๗๗	๖๖,๐๗๓,๗๘๒
๑๐	สำนักวิทยบริการ	๘๗,๕๓๘,๑๔๔	-	-	-	๑๒,๓๙๐,๐๐๐	๑๒,๓๙๐,๐๐๐	๑๒,๓๙๐,๐๐๐	๑๔.๑๕	๗๕,๑๔๘,๑๔๔
๑๑	สำนักคอมพิวเตอร์ฯ	๔๖,๔๔๘,๓๔๙	-	๑,๓๓๐,๐๐๐	๕,๕๐๐,๐๐๐	-	๕,๕๐๐,๐๐๐	๖,๘๓๐,๐๐๐	๑๔.๗๐	๓๙,๖๑๘,๓๔๙
๑๒	สำนักบริหารทรัพย์สินฯ	๕๐,๗๒๒,๒๕๐	๕,๕๐๐,๐๐๐	-	-	-	-	๕,๕๐๐,๐๐๐	๑๐.๘๔	๔๕,๒๒๒,๒๕๐
ผลรวมทั้งหมด		๒,๐๔๗,๔๓๓,๙๙๓	๒๑,๒๕๗,๖๐๐	๓๖,๒๕๕,๒๐๐	๔๒,๔๔๓,๒๐๐	๑๑๙,๒๗๕,๒๐๐	๑๖๑,๗๑๘,๔๐๐	๒๒๙,๒๓๑,๒๐๐		
คิดเป็นร้อยละ			๙.๗๐	๑๖.๕๔	๑๙.๓๖	๕๔.๔๑	๗๓.๗๗	๑๐๐.๐๐		

หมายเหตุ : รายละเอียดตามเอกสารประกอบการประชุมหมายเลข ๒

ตารางที่ ๑๓ สรุปคณะ/หน่วยงาน ขอใช้เงินรายได้เหลือจ่ายสะสม เพื่อตั้งประมาณการรายจ่ายประจำปีงบประมาณ พ.ศ. ๒๕๖๘

ที่	หน่วยงาน	หมวดรายจ่าย (บาท)										ผลรวมทั้งสิ้น (บาท)
		งบดำเนินงาน		งบเงินอุดหนุน		งบลงทุน						
		รายการ ค่าใช้จ่าย ใหม่	รายการ ค่าใช้จ่ายเดิม	รายการ ค่าใช้จ่าย ใหม่	รายการ ค่าใช้จ่ายเดิม	ครุภัณฑ์		สิ่งก่อสร้าง				
						เพิ่ม ประสิทธิภาพ	ทดแทน	สิ่งก่อสร้าง ๑ ปี		สิ่งก่อสร้าง ผูกพันเดิม	สิ่งก่อสร้าง ผูกพันใหม่	
ก่อสร้าง	ปรับปรุง											
(๑)	(๒)	(๓)	(๔)	(๕)	(๖)	(๗)	(๘)	(๙)	(๑๐)	(๑๑)	(๑๒)	(๑๓)=(๓+๔+๕+๖ +๗+๘+๙+๑๐+๑๑+๑๒)
๑	สำนักงาน อธิการบดี	-	๓๒๗,๐๐๐	-	๕,๘๓๐,๖๐๐	๑๓,๘๘๘,๒๐๐	๑,๕๕๔,๑๐๐	๘๗๘,๐๐๐	๕,๕๘๕,๗๐๐	๖๔,๖๙๓,๗๐๐	๖,๓๐๐,๐๐๐	๙๙,๐๕๗,๓๐๐
๒	คณะ วิทยาศาสตร์	๔,๐๐๐,๐๐๐	๔,๘๓๙,๗๐๐	-	-	๒,๕๐๐,๗๐๐	๙๓๙,๕๐๐	-	-	-	-	๑๒,๒๗๙,๙๐๐
๓	คณะ เกษตรศาสตร์	-	๓,๐๐๐,๐๐๐	-	-	-	๒,๓๖๐,๐๐๐	๑๔๐,๐๐๐	-	-	-	๕,๕๐๐,๐๐๐
๔	คณะ วิศวกรรมศาสตร์	-	-	-	-	๔,๔๗๙,๘๐๐	-	-	-	-	๗,๔๒๘,๗๐๐	๑๑,๙๐๘,๕๐๐
๕	คณะศิลป ศาสตร์	๗๗๗,๕๐๐	๔,๒๔๐,๐๐๐	-	-	๖,๗๗๕,๑๐๐	๒๙๒,๐๐๐	๔๒๖,๐๐๐	๕๙๕,๐๐๐	๑๒,๑๙๘,๓๐๐	๒,๖๕๙,๘๐๐	๒๗,๙๖๓,๗๐๐
๖	คณะเภสัช ศาสตร์	-	๗,๙๔๑,๐๐๐	-	-	-	-	-	-	-	๑,๓๐๐,๐๐๐	๙,๒๔๑,๐๐๐

๗	คณะบริหาร ศาสตร์	-	-	-	-	-	๓,๐๓๒,๐๐๐	-	๔๘๐,๐๐๐	๔,๐๐๐,๐๐๐		๗,๕๑๒,๐๐๐
๘	วิทยาลัย แพทยศาสตร์ฯ	-	๙,๘๐๐,๐๐๐	-	๕,๑๒๗,๐๐๐	๑,๐๗๕,๑๐๐	๔๖,๘๐๐	-	๒๐๐,๐๐๐	-	-	๑๖,๒๔๘,๙๐๐
๙	คณะพยาบาล ศาสตร์	-	-	-	๔,๘๐๐,๐๐๐	-	-	-	-	-	-	๔,๘๐๐,๐๐๐
๑๐	สำนักวิทย บริการ	-	-	-	-	-	-	-	๑,๑๔๐,๐๐๐	๓,๖๐๐,๐๐๐	๗,๖๕๐,๐๐๐	๑๒,๓๙๐,๐๐๐
๑๑	สำนัก คอมพิวเตอร์ฯ	๑,๓๓๐,๐๐๐	-	-	-	๕,๕๐๐,๐๐๐	-	-	-	-	-	๖,๘๓๐,๐๐๐
๑๒	สำนักบริหาร ทรัพย์สินฯ	-	-	-	๕,๕๐๐,๐๐๐	-	-	-	-	-	-	๕,๕๐๐,๐๐๐
ผลรวมทั้งสิ้น		๖,๑๐๗,๕๐๐	๓๐,๑๔๗,๗๐๐	-	๒๑,๒๕๗,๖๐๐	๓๔,๒๑๘,๙๐๐	๘,๒๒๔,๔๐๐	๑,๔๔๔,๐๐๐	๘,๐๐๐,๗๐๐	๘๐,๘๙๒,๐๐๐	๒๘,๙๓๘,๕๐๐	๒๑๙,๒๓๑,๓๐๐
คิดเป็นร้อยละ		๑๖.๕๔		๙.๗๐		๗๓.๗๗					๑๐๐.๐๐	

หมายเหตุ : รายการครุภัณฑ์ทุกรายการ คณะ/หน่วยงาน ได้เสนอเอกสารแนบเพื่อประกอบการพิจารณา ประกอบด้วย ใบเสนอราคา จำนวน ๒-๓ ไร่ รายละเอียดคุณลักษณะเฉพาะครุภัณฑ์

: รายการสิ่งก่อสร้างทุกรายการ คณะ/หน่วยงาน ได้เสนอเอกสารแนบเพื่อประกอบการพิจารณา ประกอบด้วย แบบสรุปราคากลางงานก่อสร้างอาคาร, แบบแสดงรายการปริมาณงาน (BOQ) และแบบรูปรายการก่อสร้าง

: **สิ่งก่อสร้าง ๑ ปี** หมายความว่า งานก่อสร้างที่กำหนดเวลาก่อสร้างแล้วเสร็จภายในระยะเวลาปีงบประมาณ (ต.ค.-ก.ย.) **สิ่งก่อสร้างผูกพันเดิม** หมายความว่า งานก่อสร้างที่ไม่สามารถดำเนินการก่อสร้างแล้วเสร็จทันภายใน ๑ ปี งบประมาณ ทั้งนี้ หมายถึง กำหนดการก่อสร้างตั้งแต่ ๒ ปี ขึ้นไป ซึ่งรายการดังกล่าวต้องมีผูกพันงบประมาณข้ามปี (เป็นรายการที่ได้รับการจัดสรรงบประมาณแล้ว ในปีต่อไปต้องขอรับการจัดสรร พ.ร.บ.) **สิ่งก่อสร้างผูกพันใหม่** หมายความว่า งานก่อสร้างที่ไม่สามารถดำเนินการก่อสร้างแล้วเสร็จทันภายใน ๑ ปี งบประมาณ ทั้งนี้ หมายถึง กำหนดการก่อสร้างตั้งแต่ ๒ ปี ขึ้นไป ซึ่งรายการดังกล่าวต้องมีผูกพันงบประมาณข้ามปี (เป็นรายการใหม่ที่ต้องขอรับการจัดสรร ในปีงบประมาณนั้น)

ตารางที่ ๑๔ สรุปขอใช้เงินรายได้เหลือจ่ายสะสม เพื่อตั้งประมาณการรายจ่ายประจำปีงบประมาณ พ.ศ. ๒๕๖๘ ตามข้อระเบียบการขอใช้เงินรายได้เหลือจ่ายสะสมฯ

ที่	หน่วยงาน	ระเบียบการขอใช้เงินเหลือจ่ายสะสมฯ			ผลรวมทั้งสิ้น	รายการค่าใช้จ่าย กรณี ระเบียบ (๘) อื่น ๆ ตามที่สภามหาวิทยาลัยเห็นชอบ
		(๒) เพื่อก่อสร้าง ต่อเติม หรือ ปรับปรุงอาคาร หรือสิ่งปลูกสร้างฯ	(๓) จัดทำครุภัณฑ์ที่ จำเป็นในการจัดการ เรียนการสอนและ การดำเนินงาน	(๔) อื่น ๆ ตามที่ สภามหาวิทยาลัย เห็นชอบ		
(๑)	(๒)	(๓)	(๔)	(๕)	(๖)=(๓)+(๔)+(๕)	(๗)
๑	สำนักงานอธิการบดี	๗๗,๔๕๗,๔๐๐	๑๕,๔๔๒,๓๐๐	๖,๑๕๗,๖๐๐	๙๙,๐๕๗,๓๐๐	โดยมีรายการค่าใช้จ่าย ดังนี้ <u>กรณีนำสมุดเงินฝากจากบัญชีมาสมทบเพื่อตั้งประมาณการรายจ่ายประจำปี</u> ๑. เพื่อรองรับเป็นค่าใช้จ่ายในการดำเนินงานโครงการบริหารจัดการ กยศ. มหาวิทยาลัยอุบลราชธานี ในการปฏิบัติงานด้านกองทุนเงินให้กู้ยืมเพื่อการศึกษาจะดำเนินงานไปอย่างมีประสิทธิภาพ ๒. เพื่อเป็นค่าใช้จ่ายเพื่อการจัดสรรเป็นกองทุนสวัสดิการ มหาวิทยาลัยอุบลราชธานี และสมทบกองทุนพัฒนาบุคลากรมหาวิทยาลัยอุบลราชธานี ในการสนับสนุนทุนการศึกษาให้แก่บุคลากรสายวิชาการของมหาวิทยาลัยอุบลราชธานี
๒	คณะวิทยาศาสตร์	๔,๘๓๙,๗๐๐	๓,๔๔๐,๒๐๐	๔,๐๐๐,๐๐๐	๑๒,๒๗๙,๙๐๐	เพื่อรองรับการจ่ายเงินประจำตำแหน่งทางวิชาการและเงินค่าตอบแทนทางวิชาการ ตามประกาศมหาวิทยาลัยอุบลราชธานีเรื่องหลักเกณฑ์การจ่ายค่าตอบแทนสำหรับพนักงานมหาวิทยาลัยที่มีตำแหน่งทางวิชาการ พ.ศ.๒๕๖๗ (นโยบายของมหาวิทยาลัย)
๓	คณะเกษตรศาสตร์	๓๔๐,๐๐๐	๒,๓๖๐,๐๐๐	๒,๘๐๐,๐๐๐	๕,๕๐๐,๐๐๐	โดยมีรายการค่าใช้จ่าย ในการจัดซื้อวัสดุการศึกษา ในการฝึกปฏิบัติงานของนักศึกษา และในสำนักงานไร่ฝึกทดลองและห้องปฏิบัติการกลางคณะเกษตรศาสตร์ และเพื่อสนับสนุนการจัดการเรียนการสอนให้กับหลักสูตรภายในคณะเกษตรศาสตร์
๔	คณะวิศวกรรมศาสตร์	๗,๔๒๘,๗๐๐	๔,๔๗๙,๘๐๐	-	๑๑,๙๐๘,๕๐๐	-
๕	คณะศิลปศาสตร์	๑๖,๖๕๖,๖๐๐	๗,๐๖๗,๑๐๐	๔,๒๔๐,๐๐๐	๒๗,๙๖๓,๗๐๐	โดยมีรายการค่าใช้จ่าย ในการจัดซื้อโปรแกรมภาษาอังกฤษออนไลน์ เพื่อใช้ทางด้านการเรียนการสอน และเพื่อรองรับค่าสาธารณูปโภค โดยเป็นประมาณการรายจ่ายค่าไฟฟ้า ประจำปีงบประมาณ พ.ศ. ๒๕๖๘ ทั้งนี้ งบประมาณที่คณะฯ ตั้งแผนงบประมาณรายจ่ายค่าสาธารณูปโภค (ค่าไฟฟ้า) มีได้หน้าค่าสาธารณูปโภค
๖	คณะเภสัชศาสตร์	๒,๒๐๐,๐๐๐	-	๗,๐๔๑,๐๐๐	๙,๒๔๑,๐๐๐	เพื่อรองรับการจ่าย ค่าตอบแทนแหล่งฝึกปฏิบัติงานวิชาชีพ นักศึกษาคณะเภสัชศาสตร์ เพื่อให้การฝึกปฏิบัติงานเป็นไปตามเกณฑ์มาตรฐานหลักสูตรและข้อกำหนดของสภาเภสัชกรรม และเพื่อรองรับค่าสาธารณูปโภค โดยเป็นประมาณการรายจ่ายค่าไฟฟ้า ประจำปีงบประมาณ พ.ศ. ๒๕๖๘ ทั้งนี้ งบประมาณที่คณะฯ ตั้งแผนงบประมาณรายจ่ายค่าสาธารณูปโภค (ค่าไฟฟ้า) มีได้หน้าค่าสาธารณูปโภค

ที่	หน่วยงาน	ระเบียบการขอใช้เงินเหลือจ่ายสะสม			ผลรวมทั้งสิ้น	รายการค่าใช้จ่าย กรณี ระเบียบ (๘) อื่น ๆ ตามที่สภามหาวิทยาลัยเห็นชอบ
		(๒) เพื่อก่อสร้าง ต่อเติม หรือ ปรับปรุงอาคาร หรือสิ่งปลูกสร้างฯ	(๓) จัดทำครุภัณฑ์ที่ จำเป็นในการจัดการ เรียนการสอนและ การดำเนินงาน	(๘) อื่น ๆ ตามที่ สภามหาวิทยาลัย เห็นชอบ		
๗	คณะบริหารศาสตร์	๔,๔๘๐,๐๐๐	๓,๐๓๒,๐๐๐	-	๗,๕๑๒,๐๐๐	-
๘	วิทยาลัยแพทยศาสตร์ และการสาธารณสุข	๒๐๐,๐๐๐.๐๐	๑,๑๒๑,๙๐๐.๐๐	๑๔,๙๒๗,๐๐๐	๑๖,๒๔๘,๙๐๐	<p>เพื่อเป็นค่าใช้จ่ายในการดำเนินงาน ดังนี้</p> <ul style="list-style-type: none"> - เพื่อเป็นค่าใช้จ่ายค่าตอบแทนค่าจ้างการขึ้นเวรปฏิบัติงานการพยาบาล และการแพทย์ประจำโรงพยาบาลมหาวิทยาลัยอุบลราชธานี - เพื่อเป็นค่าใช้จ่ายค่ารักษาพยาบาล (นค.๑) ซึ่งเป็นหนี้ผูกพันที่โรงพยาบาลมหาวิทยาลัยอุบลราชธานีไม่สามารถเบิกจ่ายได้ทันตั้งแต่ปีงบประมาณ ๒๕๖๓ เป็นต้นมา และไม่สามารถเบิกจ่ายจากงบประมาณรายจ่ายประจำปีในโครงการได้ตามระเบียบมหาวิทยาลัยอุบลราชธานี ว่าด้วย การเงินและทรัพย์สิน พ.ศ. ๒๕๖๐ ข้อ ๒๗ ที่กำหนดให้การเบิกจ่ายงบประมาณรายจ่ายประจำปีได้ให้เบิกจ่ายภายในปีงบประมาณนั้น ซึ่งทำให้ค่าใช้จ่ายที่เป็นหนี้ค้างของปีงบประมาณก่อนหน้าไม่สามารถกำหนดไว้ในแผนงานโครงการประจำปีปัจจุบันได้ จึงมีความจำเป็นที่ต้องขอใช้เงินรายได้เหลือจ่ายสะสมสำหรับค่ารักษาพยาบาลดังกล่าวข้างต้น (หมายเหตุ นค.๑ หมายถึงแบบแสดงรายการค่ารักษาพยาบาลผู้ป่วยนอกของผู้ป่วยสิทธิหลักประกันสุขภาพแห่งชาติ ที่แต่ละโรงพยาบาลภายในจังหวัดใช้เรียกเก็บระหว่างกัน อาทิเช่น นักศึกษาของมหาวิทยาลัยมีสิทธิการรักษาพยาบาลอยู่ที่โรงพยาบาลมหาวิทยาลัยมีถูกส่งตัวไปรักษาที่ โรงพยาบาลวารินชำราบ โรงพยาบาลมหาวิทยาลัยก็จะถูกเรียกเก็บจากโรงพยาบาลวารินชำราบ เป็นต้น) - เพื่อเป็นค่าใช้จ่ายค่าวัสดุสำหรับทางการแพทย์ ห้องปฏิบัติการและค่าเวชภัณฑ์ยา
๙	คณะพยาบาลศาสตร์	-	-	๔,๘๐๐,๐๐๐	๔,๘๐๐,๐๐๐	เพื่อเป็นค่าใช้จ่ายในการจ่ายค่าตอบแทนค่าจ้าง/เงินเดือนสายวิชาการ เนื่องจากไม่ได้รับการจัดสรรเงินงบประมาณแผ่นดินโครงการผลิตแพทย์เพิ่ม
๑๐	สำนักวิทยบริการ	๑๒,๓๙๐,๐๐๐	-	-	๑๒,๓๙๐,๐๐๐	-
๑๑	สำนักคอมพิวเตอร์และ เครือข่าย	-	๕,๕๐๐,๐๐๐	๑,๓๓๐,๐๐๐	๖,๘๓๐,๐๐๐	เพื่อเป็นค่าใช้จ่ายค่าบริการ Google Workspace for Education ในการเพิ่มประสิทธิภาพการทำงาน ในการปรับปรุงการสอนในห้องเรียน ใช้ประโยชน์จากเครื่องมือที่ใช้งานง่ายเพื่อช่วยให้ทำงานร่วมกันและเชื่อมต่อได้ดียิ่งขึ้น รวมถึงปกป้องข้อมูลของมหาวิทยาลัยอุบลราชธานี
๑๒	สำนักบริหารทรัพย์สิน และสิทธิประโยชน์	-	-	๕,๕๐๐,๐๐๐	๕,๕๐๐,๐๐๐	เพื่อสมทบเงินคืนค่าก่อสร้างหอพักนักศึกษา ๔ หลัง ตามแผนการคืนเงินปีละ ๑๒,๕๐๐,๐๐๐ บาท ทั้งนี้ เป็นไปตามมติที่ประชุมคณะกรรมการสำนักบริหารทรัพย์สินและสิทธิประโยชน์ ครั้งที่ ๕/๒๕๖๗ เมื่อวันที่ ๕ สิงหาคม ๒๕๖๗ วาระ ๔.๒ (ร่าง) แผนงบประมาณการรายรับและรายจ่าย ประจำปีงบประมาณ พ.ศ. ๒๕๖๘ ที่ประชุมมีมติให้คืนเงินค่าก่อสร้างหอพักนักศึกษา ๔ หลังแก่มหาวิทยาลัยฯ

ที่	หน่วยงาน	ระเบียบการขอใช้เงินเหลือจ่ายสะสม			ผลรวมทั้งสิ้น	รายการค่าใช้จ่าย กรณี ระเบียบ (๘) อื่น ๆ ตามที่สภามหาวิทยาลัยเห็นชอบ
		(๒) เพื่อก่อสร้าง ต่อเติม หรือ ปรับปรุงอาคาร หรือสิ่งปลูกสร้างฯ	(๓) จัดทำครุภัณฑ์ที่ จำเป็นในการจัดการ เรียนการสอนและ การดำเนินงาน	(๘) อื่น ๆ ตามที่ สภามหาวิทยาลัย เห็นชอบ		
						จำนวน ๑๒,๕๐๐,๐๐๐ บาท ในปีงบประมาณ พ.ศ. ๒๕๖๘ โดยให้ตั้งประมาณการรายจ่ายตามที่เสนอ จำนวน ๗,๐๐๐,๐๐๐ บาท และให้ขออนุมัติใช้เงินรายได้เหลือจ่ายสะสม จำนวน ๕,๕๐๐,๐๐๐ บาท
	ผลรวมทั้งสิ้น	๑๒๕,๙๙๒,๔๐๐	๔๒,๔๔๓,๓๐๐	๔๓,๕๙๕,๖๐๐	๒๑๙,๒๓๑,๓๐๐	
	ร้อยละ	๕๗.๔๗	๑๙.๓๖	๒๓.๑๗	๑๐๐.๐๐	

หมายเหตุ : งบประมาณรายจ่ายฯ ข้อ ๒๐ (๒) ของสำนักงานอธิการบดี ดำเนินการตามมติสภามหาวิทยาลัย รวมทั้งสิ้น ๗๒,๖๙๓,๗๐๐ บาท

๑. เพื่อดำเนินการจัดซื้อครุภัณฑ์ภายใต้แผนพัฒนาสถาปัตยกรรมองค์กร Enterprise Architecture (EA) : โครงการขับเคลื่อนกลยุทธ์ โครงการพัฒนาระบบโครงข่ายคอมพิวเตอร์และโครงสร้างพื้นฐาน มหาวิทยาลัยอุบลราชธานี ทั้งนี้ ดำเนินการตามมติที่ประชุมคณะกรรมการสภามหาวิทยาลัย ในการประชุมครั้งที่ ๑/๒๕๖๖ เมื่อวันที่ ๒๘ มี.ค. ๖๖ จำนวน ๘,๐๐๐,๐๐๐ บาท
๒. เพื่อสมทบงบประมาณในการดำเนินงานก่อสร้างโรงงานต้นแบบด้านการผลิตเครื่องสำอาง (อาคาร Pilot Plant หลัง ๓) ทั้งนี้ ดำเนินการตามมติที่ประชุมคณะกรรมการสภามหาวิทยาลัย ในการประชุมครั้งที่ ๓/๒๕๖๗ เมื่อวันที่ ๓๐ มี.ค. ๖๗ จำนวน ๒๙,๕๔๓,๗๐๐ บาท
๓. เพื่อสมทบงบประมาณในการดำเนินงานก่อสร้างโครงการก่อสร้างอาคารหอพักนักศึกษา ทั้งนี้ ดำเนินการตามมติที่ประชุมคณะกรรมการสภามหาวิทยาลัย ในการประชุมครั้งที่ ๗/๒๕๖๗ เมื่อวันที่ ๒๗ ก.ค. ๖๗ จำนวน ๓๕,๑๕๐,๐๐๐ บาท

คณะ/หน่วยงานที่ขออนุมัติใช้เงินรายได้เหลือจ่ายสะสมมาสมทบ เพื่อตั้งประมาณการรายจ่าย ประจำปีงบประมาณ พ.ศ. ๒๕๖๘ รวมทั้งสิ้น ๒๑๙,๒๓๑,๒๐๐ บาท **เพิ่มขึ้น**เมื่อเปรียบเทียบกับปีงบประมาณ พ.ศ. ๒๕๖๗ จำนวน ๖๐,๕๕๔,๗๐๐ บาท คิดเป็นร้อยละ ๓๘.๑๖ เมื่อเปรียบเทียบกับปีที่ผ่านมา ดังนี้

ตารางที่ ๑๕ สรุปเปรียบเทียบการขออนุมัติใช้เงินรายได้เหลือจ่ายสะสม ปีงบประมาณ พ.ศ. ๒๕๖๔ - ๒๕๖๘ (ต้นปี)

ที่	คณะ/หน่วยงาน	ปีงบประมาณ พ.ศ. ๒๕๖๔	ปีงบประมาณ พ.ศ. ๒๕๖๕	ปีงบประมาณ พ.ศ. ๒๕๖๖	ปีงบประมาณ พ.ศ. ๒๕๖๗	ปีงบประมาณ พ.ศ. ๒๕๖๘	เพิ่มขึ้น/ลดลง	คิดเป็นร้อยละ	
(๑)	(๒)	(๓)	(๔)	(๕)	(๖)	(๗)	(๘) =(๗)-(๖)	(๑๐) =(๘)/(๖)*๑๐๐	
๑	สำนักงานอธิการบดี	๑๓,๕๒๕,๕๐๐	๖,๙๑๔,๒๐๐	๑๗,๑๘๒,๓๐๐	๒๒,๗๓๒,๐๐๐	๙๙,๐๕๗,๒๐๐	๗๖,๓๒๕,๒๐๐	๓๓๕.๗๖	เพิ่มขึ้น
๒	คณะวิทยาศาสตร์	๑๓,๐๓๗,๓๐๐	๘,๔๘๓,๔๐๐	๖,๔๓๘,๖๐๐	๑๓,๐๐๐,๐๐๐	๑๒,๒๗๙,๙๐๐	-๗๒๐,๑๐๐	-๕.๕๔	ลดลง
๓	คณะเกษตรศาสตร์	๒๑๘,๖๐๐	๑,๗๙๒,๐๐๐	๓,๕๓๓,๗๐๐	๔,๘๔๘,๒๐๐	๕,๕๐๐,๐๐๐	๖๕๑,๘๐๐	๑๓.๔๔	เพิ่มขึ้น
๔	คณะวิศวกรรมศาสตร์	๙,๘๐๐,๐๐๐	๑๒,๗๖๓,๕๐๐	๑๒,๔๑๗,๖๐๐	๑๒,๒๕๖,๒๐๐	๑๑,๙๐๘,๕๐๐	-๓๔๗,๗๐๐	-๒.๘๔	ลดลง
๕	คณะศิลปศาสตร์	๕,๐๙๗,๑๐๐	๒๕,๑๘๐,๓๐๐	๒๒,๒๐๖,๓๐๐	๒๕,๔๐๙,๒๐๐	๒๗,๙๖๓,๗๐๐	๒,๕๕๔,๕๐๐	๑๐.๐๕	เพิ่มขึ้น
๖	คณะเภสัชศาสตร์	๓๒,๖๙๖,๓๐๐	๕,๗๙๙,๓๐๐	๑๐,๘๘๑,๐๐๐	๑๒,๘๔๓,๘๐๐	๙,๒๔๑,๐๐๐	-๓,๖๐๒,๘๐๐	-๒๘.๐๕	ลดลง
๗	คณะบริหารศาสตร์	๙,๓๒๒,๔๐๐	๓,๒๖๙,๗๐๐	๘,๘๒๖,๐๐๐	๒๙,๗๘๐,๕๐๐	๗,๕๑๒,๐๐๐	-๒๒,๒๖๘,๕๐๐	-๗๔.๗๘	ลดลง
๘	วิทยาลัยแพทยศาสตร์ฯ	๑๔,๐๘๒,๙๐๐	๑๗,๙๒๔,๒๐๐	๑๔,๕๘๒,๖๐๐	๑๙,๒๐๑,๘๐๐	๑๖,๒๔๘,๙๐๐	-๒,๙๕๒,๙๐๐	-๑๕.๓๘	ลดลง
๙	คณะศิลปประยุกต์ฯ	-	๑๐๐,๐๐๐	๑๐๐,๐๐๐	-	-	-	-	-
๑๐	คณะพยาบาลศาสตร์	-	-	๑,๘๒๘,๐๐๐	๒,๗๒๒,๓๐๐	๔,๘๐๐,๐๐๐	๒,๐๗๗,๗๐๐	๗๖.๓๒	เพิ่มขึ้น
๑๑	สำนักวิทยบริการ	-	๑๐,๘๒๑,๐๐๐	๗,๖๓๘,๗๐๐	๔,๘๐๐,๐๐๐	๑๒,๓๙๐,๐๐๐	๗,๕๙๐,๐๐๐	๑๕๘.๑๓	เพิ่มขึ้น
๑๒	สำนักคอมพิวเตอร์ฯ	๙,๕๐๐,๐๐๐	๓,๙๒๕,๐๐๐	๓,๕๐๐,๐๐๐	๕,๐๘๐,๐๐๐	๖,๘๓๐,๐๐๐	๑,๗๕๐,๐๐๐	๓๔.๔๕	เพิ่มขึ้น
๑๓	สำนักบริหารทรัพย์สินฯ	๑๐,๓๓๘,๓๐๐	๖,๗๘๔,๕๐๐	๕,๙๖๒,๒๐๐	๖,๐๐๒,๕๐๐	๕,๕๐๐,๐๐๐	-๕๐๒,๕๐๐	-๘.๓๗	ลดลง
	รวม	๑๑๗,๖๑๘,๔๐๐	๑๐๓,๗๕๗,๑๐๐	๑๑๕,๑๓๗,๐๐๐	๑๕๘,๖๗๖,๕๐๐	๒๑๙,๒๓๑,๒๐๐	๖๐,๕๕๔,๗๐๐	๓๘.๑๖	เพิ่มขึ้น

ทั้งนี้ ในระหว่างปีงบประมาณคณะ/หน่วยงาน ได้มีการขออนุมัติใช้เงินรายได้เหลือจ่ายสะสม ปีงบประมาณ พ.ศ. ๒๕๖๔ - ๒๕๖๗ (กลางปี) เพื่อดำเนินการตามความจำเป็นเร่งด่วนต่าง ๆ รายละเอียดตามตารางที่ ๑๖

ตารางที่ ๑๖ สรุปเปรียบเทียบการขออนุมัติใช้เงินรายได้เหลือจ่ายสะสม ปีงบประมาณ พ.ศ. ๒๕๖๔ - ๒๕๖๗ ในระหว่างปีงบประมาณ (กลางปี)

ที่	คณะ/หน่วยงาน	ปี ๒๕๖๔	ปี ๒๕๖๕	ปี ๒๕๖๖	ปี ๒๕๖๗
๑	สำนักงานอธิการบดี	-	-	๑๖,๐๐๐,๐๐๐	๓๕,๐๗๔,๘๔๐
๒	คณะวิทยาศาสตร์	๒,๑๐๐,๐๐๐	๗๖๔,๐๘๑	-	-
๓	คณะเกษตรศาสตร์	-	-	-	๓๐๓,๔๘๗
๔	คณะวิศวกรรมศาสตร์	๘,๓๙๙,๑๐๐	-	๕,๘๙๒,๒๐๐	๒,๓๓๓,๒๐๐
๕	คณะศิลปศาสตร์	-	๑,๑๔๖,๘๔๖	-	-
๖	คณะเภสัชศาสตร์	-	๖๒๘,๑๕๘	-	-
๗	คณะบริหารศาสตร์	-	๑,๑๐๐,๐๐๐	-	-
๘	วิทยาลัยแพทยศาสตร์ฯ	-	-	-	๓,๐๐๐,๐๐๐
๙	คณะศิลปประยุกต์ฯ	-	-	-	-
๑๐	คณะพยาบาลศาสตร์	-	-	-	๙,๙๐๐,๐๐๐
๑๑	สำนักวิทยบริการ	-	-	๗๑๐,๐๐๐	-
๑๒	สำนักคอมพิวเตอร์ฯ	๑,๐๐๐,๐๐๐	-	-	-
๑๓	สำนักบริหารทรัพย์สินฯ	-	-	-	-
รวมทั้งสิ้น		๑๑,๔๙๙,๑๐๐	๓,๖๓๙,๐๘๕	๒๒,๖๐๒,๒๐๐	๕๐,๖๑๑,๕๒๗

ตารางที่ ๑๗ สรุปเปรียบเทียบการขออนุมัติใช้เงินรายได้เหลือจ่ายสะสม ปีงบประมาณ พ.ศ. ๒๕๖๗ - ๒๕๖๘

ที่	คณะ/หน่วยงาน	ปี ๒๕๖๗ (ต้นปี+กลางปี)	ปี ๒๕๖๘ (ต้นปี)	เพิ่มขึ้น/ลดลง	คิดเป็นร้อยละ
(๑)	(๒)	(๓)	(๔)	(๕)=(๔)-(๓)	(๖)=(๕)/(๓)*๑๐๐
๑	สำนักงานอธิการบดี	๕๗,๘๐๖,๘๔๐	๙๙,๐๕๗,๒๐๐	๔๑,๒๕๐,๓๖๐	๗๑.๓๖
๒	คณะวิทยาศาสตร์	๑๓,๐๐๐,๐๐๐	๑๒,๒๗๙,๙๐๐	- ๗๒๐,๑๐๐	- ๕.๕๔
๓	คณะเกษตรศาสตร์	๕,๑๕๑,๖๘๗	๕,๕๐๐,๐๐๐	๓๔๘,๓๑๓	๖.๗๖
๔	คณะวิศวกรรมศาสตร์	๑๔,๕๘๙,๔๐๐	๑๑,๙๐๘,๕๐๐	- ๒,๖๘๐,๙๐๐	- ๑๘.๓๘
๕	คณะศิลปศาสตร์	๒๕,๔๐๙,๒๐๐	๒๗,๙๖๓,๗๐๐	๒,๕๕๔,๕๐๐	๑๐.๐๕
๖	คณะเภสัชศาสตร์	๑๒,๘๔๓,๘๐๐	๙,๒๔๑,๐๐๐	- ๓,๖๐๒,๘๐๐	- ๒๘.๐๕
๗	คณะบริหารศาสตร์	๒๙,๗๘๐,๕๐๐	๗,๕๑๒,๐๐๐	- ๒๒,๒๖๘,๕๐๐	- ๗๔.๗๘
๘	วิทยาลัยแพทยศาสตร์ฯ	๒๒,๒๐๑,๘๐๐	๑๖,๒๔๘,๙๐๐	- ๕,๙๕๒,๙๐๐	- ๒๖.๘๑
๙	คณะศิลปประยุกต์ฯ	-	-	-	-
๑๐	คณะพยาบาลศาสตร์	๑๒,๖๒๒,๓๐๐	๔,๘๐๐,๐๐๐	- ๗,๘๒๒,๓๐๐	- ๖๑.๙๗
๑๑	สำนักวิทยบริการ	๔,๘๐๐,๐๐๐	๑๒,๓๙๐,๐๐๐	๗,๕๙๐,๐๐๐	๑๕๘.๑๓
๑๒	สำนักคอมพิวเตอร์ฯ	๕,๐๘๐,๐๐๐	๖,๘๓๐,๐๐๐	๑,๗๕๐,๐๐๐	๓๔.๔๕
๑๓	สำนักบริหารทรัพย์สินฯ	๖,๐๐๒,๕๐๐	๕,๕๐๐,๐๐๐	- ๕๐๒,๕๐๐	- ๘.๓๗
รวม		๒๐๙,๒๘๘,๐๒๗	๒๑๙,๒๓๑,๒๐๐	๙,๙๔๓,๑๗๓	๔.๗๕

กองแผนงาน ได้สรุปเปรียบเทียบการขออนุมัติใช้เงินรายได้เหลือจ่ายสะสมมาสมทบ เพื่อตั้งประมาณการรายจ่าย ประจำปีงบประมาณ พ.ศ. ๒๕๖๔ - ๒๕๖๘ พบว่า มหาวิทยาลัยมีการขอใช้เงินรายได้เหลือจ่ายสะสม แนวโน้มเพิ่มขึ้นต่อเนื่องตั้งแต่ปีงบประมาณ พ.ศ. ๒๕๖๔- ๒๕๖๘ แต่มีเงินฝากส่วนกลางของมหาวิทยาลัยเพิ่มขึ้นต่อเนื่องทุกปี โดยมีรายละเอียดตามตารางที่ ๑๘ และแผนภูมิที่ ๒ และ ๓

ตารางที่ ๑๘ สรุปเปรียบเทียบการขออนุมัติใช้เงินรายได้เหลือจ่ายสะสม ปีงบประมาณ พ.ศ. ๒๕๖๔ - ๒๕๖๘

(หน่วย:ล้านบาท)

ประเภท	ปี ๒๕๖๔	ปี ๒๕๖๕	ปี ๒๕๖๖	ปี ๒๕๖๗	ปี ๒๕๖๘
(๑) ขอใช้เงินรายได้เหลือจ่ายสะสม (ต้นปี)	๑๑๗.๖๑๘๔	๑๐๓.๗๕๗๑	๑๑๕.๑๓๗๐	๑๕๘.๖๗๖๕	๒๑๙.๒๓๑๒
(๒) ขอใช้เงินรายได้เหลือจ่ายสะสม (กลางปี)	๑๑.๔๙๙๑	๓.๖๓๙๑	๒๒.๖๐๒๒	๕๐.๖๑๑๕	๐.๐๐๐๐
(๓) = (๑) + (๒)เงินรายได้เหลือจ่ายสะสม (ทั้งปี)	๑๒๙.๑๑๗๕	๑๐๗.๓๙๖๒	๑๓๗.๗๓๙๒	๒๐๙.๒๘๘๐	๒๑๙.๒๓๑๒
เงินฝากส่วนกลางคงเหลือ	๒,๑๐๑.๖๑๗๙	๒,๑๕๐.๕๘๘๖	๒,๓๐๙.๒๔๔๘	๒,๓๕๑.๔๒๓๒	-
ส่วนต่างเงินฝากส่วนกลางเพิ่มขึ้น เมื่อเปรียบเทียบกับปีที่ผ่านมา	๒๒๑.๐๖๗๐	๔๘.๙๗๐๗	๑๕๘.๖๕๖๒	๔๒.๑๗๘๔	-

หมายเหตุ : ปีงบประมาณ พ.ศ. ๒๕๖๗ เงินฝากส่วนกลางคงเหลือ ข้อมูล ณ ๓๑ กรกฎาคม ๒๕๖๗

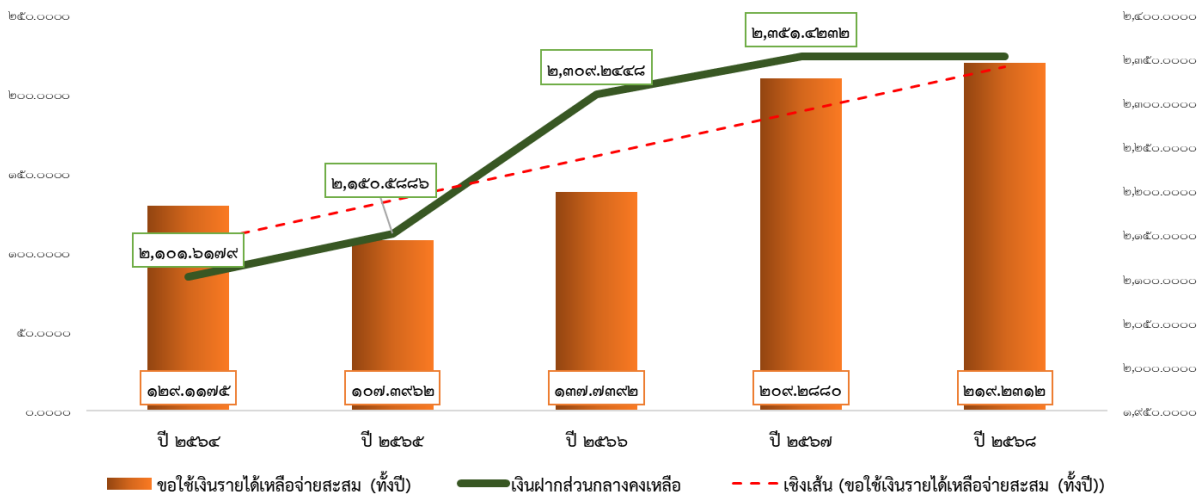

แผนภูมิที่ ๒ สรุปการขออนุมัติใช้เงินรายได้เหลือจ่ายสะสมมาสมทบเพื่อตั้งประมาณการรายจ่าย ประจำปีงบประมาณ พ.ศ. ๒๕๖๔ - ๒๕๖๘

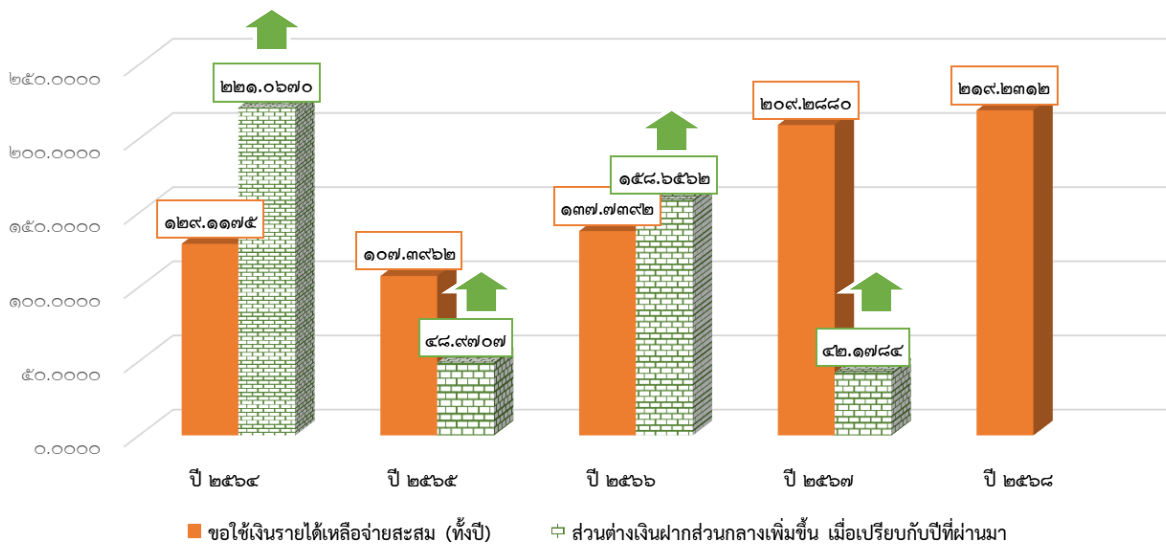

แผนภูมิที่ ๓ สรุปการขออนุมัติใช้เงินรายได้เหลือจ่ายสะสมมาสมทบเพื่อตั้งประมาณการรายจ่าย ประจำปีงบประมาณ พ.ศ. ๒๕๖๔ - ๒๕๖๘ และการเพิ่มขึ้นของเงินฝากส่วนกลางของมหาวิทยาลัย

ดังนั้น สรุปกรอบงบประมาณรายรับ และกรอบงบประมาณรายจ่าย ประจำปีงบประมาณ พ.ศ. ๒๕๖๘ ดังนี้

ก. ภาครายรับประจำปีงบประมาณ พ.ศ. ๒๕๖๘ รวมทั้งสิ้น ๒,๑๔๒,๗๗๙,๔๐๐ บาท

๑. เงินงบประมาณแผ่นดิน รวมทั้งสิ้น ๗๙๕,๖๔๕,๗๐๐ บาท (คิดเป็นร้อยละ ๓๗.๑๓ ของ
 งบประมาณการรายรับทั้งสิ้น)
๒. งบประมาณการรายรับเงินรายได้ รวมทั้งสิ้น ๑,๓๔๗,๑๓๓,๗๐๐ บาท (คิดเป็นร้อยละ
 ๖๒.๘๗ ของงบประมาณการรายรับทั้งสิ้น) ประกอบด้วย
 - ๑) งบประมาณการรายรับค่าธรรมเนียมการศึกษา จำนวน ๖๖๙,๕๖๒,๓๐๐ บาท (คิดเป็นร้อยละ ๓๑.๒๕ ของงบประมาณการรายรับทั้งสิ้น)
 - ๒) งบประมาณการรายรับรายได้จากแหล่งอื่น (นอกเหนือจากค่าธรรมเนียมการศึกษา)
 จำนวน ๔๕๘,๓๔๐,๒๐๐ บาท (คิดเป็นร้อยละ ๒๑.๓๙ ของงบประมาณการรายรับทั้งสิ้น)
 - ๓) เงินรายได้เหลือจ่ายสะสม จำนวน ๒๑๙,๒๓๑,๒๐๐ บาท (คิดเป็นร้อยละ ๑๐.๒๓ ของ
 งบประมาณการรายรับทั้งสิ้น)
 โดยมีรายละเอียดตามตารางที่ ๑๙ และตามแผนภูมิที่ ๔

ตารางที่ ๑๙ สรุปแผนภาครายรับ ประจำปีงบประมาณ พ.ศ. ๒๕๖๘ มหาวิทยาลัยอุบลราชธานี จำแนกตามคณะ/หน่วยงาน และแหล่งงบประมาณ

ที่	คณะ/หน่วยงาน	เงินงบประมาณแผ่นดิน	เงินรายได้			เงินรายได้ รวมทั้งสิ้น	รวมทั้งสิ้น	คิดเป็นร้อยละ
			รายได้จากค่าธรรมเนียม การศึกษา	รายได้จากแหล่งอื่น (นอกเหนือจาก ค่าธรรมเนียมการศึกษา)	เงินรายได้คงเหลือสะสม			
(๑)	(๒)	(๓)	(๔)	(๕)	(๖)	(๗)=(๔)+(๕)+(๖)	(๘)=(๓)+(๗)	(๑๑)=(๑๐)/ผลรวม * ๑๐๐
๑	สำนักงานอธิการบดี	๔๙๕,๙๓๐,๐๐๐	๒๑๓,๖๔๘,๗๐๐	๑๑๔,๐๐๖,๖๐๐	๙๙,๐๕๗,๒๐๐	๔๒๖,๗๑๒,๕๐๐	๙๑๒,๖๔๒,๕๐๐	๔๓.๐๓
๒	คณะวิทยาศาสตร์	๖๕,๖๙๙,๑๐๐	๓๕,๐๒๙,๘๐๐	๕๔,๐๐๒,๐๐๐	๑๒,๒๗๙,๙๐๐	๑๐๑,๓๑๑,๗๐๐	๑๖๗,๐๑๐,๘๐๐	๗.๗๙
๓	คณะเกษตรศาสตร์	๓๘,๓๕๒,๗๐๐	๑๔,๖๘๑,๓๐๐	๔๗,๒๕๕,๕๐๐	๕,๕๐๐,๐๐๐	๖๗,๔๓๖,๘๐๐	๑๐๕,๗๘๘,๕๐๐	๔.๙๔
๔	คณะวิศวกรรมศาสตร์	๖๖,๔๓๒,๐๐๐	๔๑,๒๑๖,๔๐๐	๙,๔๗๗,๙๐๐	๑๑,๙๐๘,๕๐๐	๖๒,๖๐๒,๘๐๐	๑๒๙,๐๓๙,๘๐๐	๖.๐๒
๕	คณะศิลปศาสตร์	๒๔,๒๘๗,๕๐๐	๔๒,๕๖๐,๙๐๐	๑๖,๗๙๐,๐๐๐	๒๗,๙๖๓,๗๐๐	๘๗,๓๑๔,๖๐๐	๑๑๑,๖๐๒,๑๐๐	๕.๒๑
๖	คณะเภสัชศาสตร์	๓๔,๕๒๐,๖๐๐	๓๑,๒๗๒,๑๐๐	๑๕,๗๗๕,๐๐๐	๙,๒๔๑,๐๐๐	๕๖,๒๘๘,๑๐๐	๙๐,๘๐๘,๗๐๐	๔.๒๔
๗	คณะบริหารศาสตร์	๗,๘๑๔,๐๐๐	๗๔,๓๓๖,๐๐๐	๖,๘๒๗,๐๐๐	๗,๕๑๒,๐๐๐	๘๘,๖๗๕,๐๐๐	๙๖,๔๘๙,๐๐๐	๔.๕๐
๘	วิทยาลัยแพทยศาสตร์ฯ	๓๒,๒๑๔,๘๐๐	๔๔,๕๐๑,๕๐๐	๑๑๔,๗๑๔,๓๐๐	๑๖,๒๔๘,๙๐๐	๑๗๕,๔๖๔,๗๐๐	๒๐๗,๖๗๙,๕๐๐	๙.๖๙
๙	คณะศิลปประยุกต์ฯ	๓,๑๑๗,๙๐๐	๑๗,๓๓๘,๙๐๐	๑,๓๐๐,๐๐๐	-	๑๘,๖๓๘,๙๐๐	๒๑,๗๕๖,๘๐๐	๑.๐๒
๑๐	คณะนิติศาสตร์	๑,๙๖๙,๘๐๐	๓๐,๒๘๔,๙๐๐	๓,๓๐๐,๐๐๐	-	๓๓,๕๘๔,๙๐๐	๓๕,๕๕๔,๗๐๐	๑.๖๖
๑๑	คณะรัฐศาสตร์	๑,๙๒๘,๗๐๐	๓๔,๖๐๑,๗๐๐	๕,๗๑๕,๐๐๐	-	๔๐,๓๑๖,๗๐๐	๔๒,๒๔๕,๔๐๐	๑.๙๗
๑๒	คณะพยาบาลศาสตร์	๔,๔๒๐,๒๐๐	๓๐,๔๑๓,๘๐๐	๖,๔๗๕,๐๐๐	๔,๘๐๐,๐๐๐	๔๑,๖๘๘,๘๐๐	๔๖,๑๐๙,๐๐๐	๒.๑๕
๑๓	โครงการจัดตั้งคณะศึกษาศาสตร์	๔๖๓,๑๐๐	๑๗,๐๔๐,๓๐๐	๑,๗๐๐,๐๐๐	-	๑๘,๗๘๓,๔๐๐	๑๙,๒๔๖,๕๐๐	๐.๙๐
๑๔	สำนักวิทยบริการ	๑๕,๐๕๙,๒๐๐	๒๑,๓๑๘,๐๐๐	๘๓,๕๐๐	๑๒,๓๙๐,๐๐๐	๓๓,๗๙๑,๕๐๐	๔๘,๘๕๐,๗๐๐	๒.๒๘
๑๕	สำนักคอมพิวเตอร์และเครือข่าย	๓,๙๓๖,๑๐๐	๒๑,๓๑๘,๐๐๐	๓๑๓,๒๐๐	๖,๘๓๐,๐๐๐	๒๘,๔๖๑,๒๐๐	๓๒,๓๙๗,๓๐๐	๑.๕๑

ที่	คณะ/หน่วยงาน	เงินงบประมาณแผ่นดิน	เงินรายได้			เงินรายได้ รวมทั้งสิ้น	รวมทั้งสิ้น	คิดเป็นร้อยละ
			รายได้จากค่าธรรมเนียม การศึกษา	รายได้จากแหล่งอื่น (นอกเหนือจาก ค่าธรรมเนียมการศึกษา)	เงินรายได้คงเหลือสะสม			
(๑)	(๒)	(๓)	(๔)	(๕)	(๖)	(๗)=(๔)+(๕)+(๖)	(๘)=(๓)+(๗)	(๑๑)=(๑๐)/ผลรวม * ๑๐๐
๑๖	สำนักบริหารทรัพย์สินฯ	-	-	๔๕,๘๓๕,๐๐๐	๕,๕๐๐,๐๐๐	๕๑,๓๓๕,๐๐๐	๕๑,๓๓๕,๐๐๐	๒.๔๐
๑๗	สถานปฏิบัติการโรงแรมฯ	-	-	๑๔,๗๗๐,๒๐๐	-	๑๔,๗๗๐,๒๐๐	๑๔,๗๗๐,๒๐๐	๐.๖๙
ผลรวมทั้งหมด		๗๙๕,๖๔๕,๗๐๐	๖๖๙,๕๖๒,๓๐๐	๔๕๘,๓๕๐,๒๐๐	๒๑๙,๒๓๑,๒๐๐	๑,๓๔๗,๑๓๓,๗๐๐	๒,๑๔๒,๗๗๙,๔๐๐	๑๐๐.๐๐
คิดเป็นร้อยละ		๓๗.๑๓	๓๑.๒๕	๒๑.๓๙	๑๐.๒๓	๖๓.๘๗	๑๐๐	

หมายเหตุ :เงินงบประมาณแผ่นดิน งบบุคลากร : (ค่าใช้จ่ายเงินเดือน ค่าจ้างประจำ และค่าจ้างชั่วคราว) จัดสรรให้กับทุกหน่วยงานตามกรอบรายการค่าใช้จ่ายบุคลากรภาครัฐ,

งบดำเนินงาน : (ค่าตอบแทนและค่าใช้จ่าย) จัดสรรให้กับทุกหน่วยงานตามกรอบรายการค่าใช้จ่ายบุคลากรภาครัฐ,

งบดำเนินงาน : ค่าตอบแทนผู้ปฏิบัติงานให้ราชการ จัดสรรไว้ที่คณะวิศวกรรมศาสตร์, งบดำเนินงาน ค่าตอบแทนสำหรับกำลังคนด้านสาธารณสุข จัดสรรไว้ที่คณะเภสัชศาสตร์

งบเงินอุดหนุน : (ค่าใช้จ่ายเงินอุดหนุนบุคลากร จำนวน ๓๕๖,๔๕๘,๕๐๐ บาท) จัดสรรไว้ที่ส่วนกลางมหาวิทยาลัย



แผนภูมิที่ ๔ ประมาณการรายรับประจำปีงบประมาณ พ.ศ. ๒๕๖๘

สรุปเปรียบเทียบประมาณการรายรับเงินงบประมาณแผ่นดิน และประมาณการรายรับเงินรายได้ ประจำปีงบประมาณ พ.ศ. ๒๕๖๘ รวมทั้งสิ้น ๒,๑๔๒,๗๗๙,๔๐๐ บาท เมื่อเปรียบเทียบกับที่ผ่านมา พบว่า ปีงบประมาณ พ.ศ. ๒๕๖๘ มีประมาณการรายรับเพิ่มขึ้น จำนวน ๑๓๕,๓๕๓,๓๐๐ บาท คิดเป็นร้อยละ ๖.๗๔ เมื่อเปรียบเทียบกับปีที่ผ่านมา (ในปีงบประมาณ พ.ศ. ๒๕๖๗ มีประมาณการรายจ่าย จำนวน ๒,๐๐๗,๔๒๖,๑๐๐ บาท) รายละเอียดตามตารางที่ ๒๐ และแผนภูมิที่ ๕

ตารางที่ ๒๐ สรุปเปรียบเทียบภาครายรับงบประมาณแผ่นดิน และประมาณการรายรับเงินรายได้ ประจำปีงบประมาณ พ.ศ. ๒๕๖๖ - ๒๕๖๘

แหล่งงบประมาณ	ปีงบประมาณ พ.ศ. ๒๕๖๖	ปีงบประมาณ พ.ศ. ๒๕๖๗	ปีงบประมาณ พ.ศ. ๒๕๖๘	(เปรียบเทียบปี พ.ศ. ๒๕๖๗ และ ปี ๒๕๖๖)	คิดเป็นร้อยละ (%)
(๑)	(๒)	(๓)	(๔)	(๕) = (๔)-(๓)	(๖) = (๕)/(๓)*๑๐๐
๑.เงินงบประมาณแผ่นดิน	๗๔๓,๗๘๒,๕๐๐	๗๔๗,๙๖๕,๑๐๐	๗๙๕,๖๔๕,๗๐๐	๔๗,๖๘๐,๖๐๐	๖.๓๗
๒.เงินรายได้	๑,๑๔๕,๗๙๕,๙๐๐	๑,๒๕๙,๔๖๑,๐๐๐	๑,๓๔๗,๑๓๓,๗๐๐	๘๗,๖๗๒,๗๐๐	๖.๙๖
๒.๑) ประมาณการรายรับค่าธรรมเนียมการศึกษา	๕๘๗,๙๕๑,๘๐๐	๖๔๔,๔๗๓,๖๐๐	๖๖๙,๕๖๒,๓๐๐	๒๕,๐๘๘,๗๐๐	๓.๘๙
๒.๒) ประมาณการรายรับจากแหล่งอื่นๆ	๔๔๒,๗๐๗,๑๐๐	๔๕๖,๓๑๐,๙๐๐	๔๕๘,๓๔๐,๒๐๐	๒,๐๒๙,๓๐๐	๐.๔๔
๒.๓) เงินรายได้ที่เหลือจ่ายคงเหลือสะสม	๑๑๕,๑๓๗,๐๐๐	๑๕๘,๖๗๖,๕๐๐	๒๐๙,๒๓๑,๒๐๐	๖๐,๕๕๔,๗๐๐	๓๘.๑๖
รวมทั้งสิ้น	๑,๘๘๙,๕๗๘,๔๐๐	๒,๐๐๗,๔๒๖,๑๐๐	๒,๑๔๒,๗๗๙,๔๐๐	๑๓๕,๓๕๓,๓๐๐	๖.๗๔

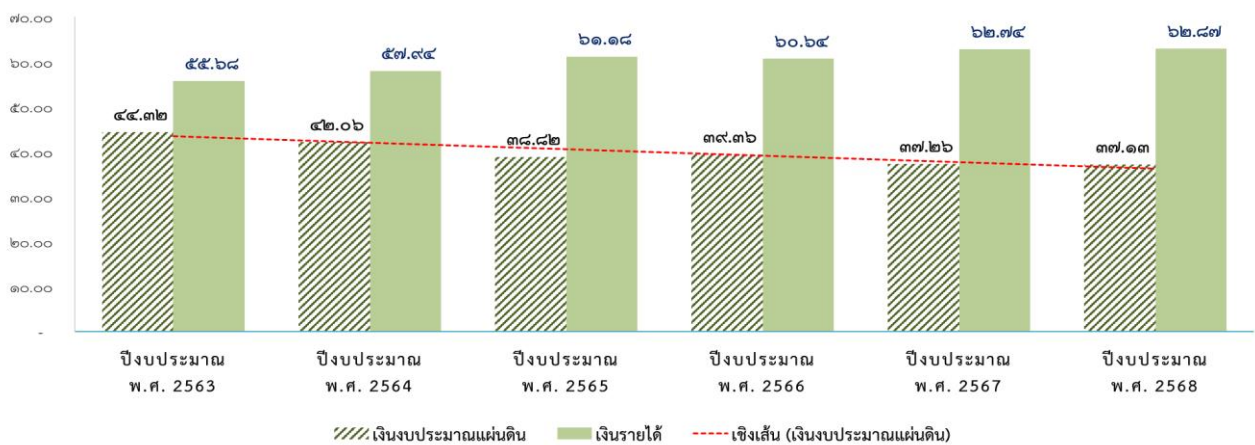

แผนภูมิที่ ๕ สรุปเปรียบเทียบร้อยละของงบประมาณจากประมาณการรายรับ ประจำปีงบประมาณ พ.ศ. ๒๕๖๓ - ๒๕๖๘

ดังนั้น จึงสรุปประมาณการรายรับ ประจำปีงบประมาณ พ.ศ. ๒๕๖๘ ที่นำมาตั้งประมาณการรายจ่าย ประจำปีงบประมาณ พ.ศ. ๒๕๖๘ ดังนี้

ข. ภาครายจ่ายประจำปีงบประมาณ พ.ศ. ๒๕๖๘ รวมทั้งสิ้น ๒,๑๐๘,๓๔๕,๘๐๐ บาท

โดยจำแนกตามประเภทของแหล่งงบประมาณรายจ่าย ประกอบด้วย

๑. เงินงบประมาณแผ่นดิน รวมทั้งสิ้น ๗๙๕,๖๔๕,๗๐๐ บาท (คิดเป็นร้อยละ ๓๗.๗๔ ของประมาณการรายจ่ายทั้งสิ้น) **เพิ่มขึ้น** เมื่อเปรียบเทียบกับปีงบประมาณ พ.ศ. ๒๕๖๗ จำนวน ๔๗,๖๘๐,๖๐๐ บาท คิดเป็นร้อยละ ๖.๓๗ เมื่อเปรียบเทียบกับปีที่ผ่านมา

๒. ประมาณการรายจ่ายเงินรายได้ รวมทั้งสิ้น ๑,๓๑๒,๗๐๐,๑๐๐ บาท (คิดเป็นร้อยละ ๖๒.๒๖ ของประมาณการรายจ่ายทั้งสิ้น) **เพิ่มขึ้น** เมื่อเปรียบเทียบกับปีงบประมาณ พ.ศ. ๒๕๖๗ จำนวน ๒๔๓,๗๒๐,๗๐๐ บาท คิดเป็นร้อยละ ๒๒.๘๐ เมื่อเปรียบเทียบกับปีที่ผ่านมา ซึ่งประมาณการรายจ่ายเงินรายได้ประกอบด้วย

(๑) ประมาณการรายจ่ายจากค่าธรรมเนียมการศึกษา จำนวน ๖๕๑,๗๒๘,๕๐๐ บาท (คิดเป็นร้อยละ ๓๐.๙๑ ของประมาณการรายจ่ายทั้งสิ้น) **เพิ่มขึ้น** เมื่อเปรียบเทียบกับปีงบประมาณ พ.ศ. ๒๕๖๗ จำนวน ๑๒๖,๕๕๘,๒๐๐ บาท คิดเป็นร้อยละ ๒๔.๑๐ เมื่อเปรียบเทียบกับปีที่ผ่านมา

(๒) ประมาณการรายจ่ายรายได้จากแหล่งอื่น (นอกเหนือจากค่าธรรมเนียมการศึกษา) จำนวน ๔๔๑,๗๔๐,๔๐๐ บาท (คิดเป็นร้อยละ ๒๐.๙๕ ของประมาณการรายจ่ายทั้งสิ้น) **เพิ่มขึ้น** เมื่อเปรียบเทียบกับปีงบประมาณ พ.ศ. ๒๕๖๗ จำนวน ๕๖,๖๐๗,๘๐๐ บาท คิดเป็นร้อยละ ๑๔.๗๐ เมื่อเปรียบเทียบกับปีที่ผ่านมา

(๓) ประมาณการรายจ่ายจากเงินรายได้เหลือจ่ายสะสม จำนวน ๒๑๙,๒๓๑,๒๐๐ บาท (คิดเป็นร้อยละ ๑๐.๔๐ ของประมาณการรายจ่ายทั้งสิ้น) **เพิ่มขึ้น** เมื่อเปรียบเทียบกับปีงบประมาณ พ.ศ. ๒๕๖๗ จำนวน ๖๐,๕๕๔,๗๐๐ บาท คิดเป็นร้อยละ ๓๘.๑๖ เนื่องจากคณะ/หน่วยงาน มีแผนการดำเนินงานที่สำคัญและจำเป็นเร่งด่วนต้องดำเนินการภายใต้กรอบงบประมาณที่มีอยู่อย่างจำกัด ไม่เพียงพอต่อการดำเนินงานประจำปีงบประมาณ พ.ศ. ๒๕๖๘

โดยมีรายละเอียดตามตารางที่ ๒๑ และตามแผนภูมิที่ ๖

ตารางที่ ๒๑ สรุปประมาณการรายจ่าย ประจำปีงบประมาณ พ.ศ. ๒๕๖๘ มหาวิทยาลัยอุบลราชธานี จำแนกตามคณะ/หน่วยงาน และแหล่งงบประมาณ

ที่	คณะ/หน่วยงาน	เงินงบประมาณแผ่นดิน	เงินรายได้			รวมเงินรายได้ทั้งสิ้น	รวม	คิดเป็นร้อยละ
			รายได้จากค่าธรรมเนียมการศึกษา	รายได้จากแหล่งอื่น (นอกเหนือจาก ค่าธรรมเนียมการศึกษา)	เงินรายได้คงเหลือ สะสม			
(๑)	(๒)	(๓)	(๔)	(๕)	(๖)	(๗)=(๔)+(๕)+(๖)	(๘)=(๓)+(๗)	(๑๑)= (๑๐)/ผลรวม *๑๐๐
๑	สำนักงานอธิการบดี	๔๙๕,๔๓๐,๐๐๐	๒๑๓,๖๔๘,๗๐๐	๑๐๙,๖๔๘,๒๐๐	๙๙,๐๕๗,๒๐๐	๔๒๒,๓๕๔,๑๐๐	๙๑๗,๗๘๔,๑๐๐	๔๓.๕๓
๒	คณะวิทยาศาสตร์	๖๕,๖๙๙,๑๐๐	๓๓,๒๗๘,๓๐๐	๕๐,๐๗๓,๖๐๐	๑๒,๒๗๙,๙๐๐	๙๕,๖๓๑,๘๐๐	๑๖๑,๓๓๐,๙๐๐	๗.๖๕
๓	คณะเกษตรศาสตร์	๓๘,๓๕๒,๗๐๐	๑๔,๖๘๑,๓๐๐	๔๓,๔๖๒,๔๐๐	๕,๕๐๐,๐๐๐	๖๓,๖๔๓,๗๐๐	๑๐๑,๙๙๖,๔๐๐	๔.๘๔
๔	คณะวิศวกรรมศาสตร์	๖๖,๔๓๒,๐๐๐	๔๑,๒๑๖,๔๐๐	๘,๖๔๙,๕๐๐	๑๑,๙๐๘,๕๐๐	๖๑,๗๗๔,๔๐๐	๑๒๘,๒๐๖,๔๐๐	๖.๐๘
๕	คณะศิลปศาสตร์	๒๔,๒๘๗,๕๐๐	๔๒,๕๖๐,๙๐๐	๑๖,๖๒๐,๐๐๐	๒๗,๙๖๓,๗๐๐	๘๗,๑๔๔,๖๐๐	๑๑๑,๔๓๒,๑๐๐	๕.๒๙
๖	คณะเภสัชศาสตร์	๓๔,๕๒๐,๖๐๐	๒๘,๑๔๔,๙๐๐	๑๔,๙๕๐,๐๐๐	๙,๒๔๑,๐๐๐	๕๒,๓๓๕,๙๐๐	๘๖,๘๕๖,๕๐๐	๔.๑๒
๗	คณะบริหารศาสตร์	๗,๘๑๔,๐๐๐	๗๔,๓๓๖,๐๐๐	๖,๑๖๔,๓๐๐	๗,๕๑๒,๐๐๐	๘๘,๐๑๒,๓๐๐	๙๕,๘๒๖,๓๐๐	๔.๕๕
๘	วิทยาลัยแพทยศาสตร์ฯ	๓๒,๒๑๔,๘๐๐	๔๔,๕๐๑,๕๐๐	๑๑๔,๗๑๔,๓๐๐	๑๖,๒๔๘,๙๐๐	๑๗๕,๔๖๔,๗๐๐	๒๐๗,๖๗๙,๕๐๐	๙.๘๕
๙	คณะศิลปประยุกต์ฯ	๓,๑๑๗,๙๐๐	๑๕,๖๐๕,๐๐๐	๑,๑๘๐,๐๐๐	-	๑๖,๗๘๕,๐๐๐	๑๙,๙๐๒,๙๐๐	๐.๙๔
๑๐	คณะนิติศาสตร์	๑,๙๖๙,๘๐๐	๒๔,๒๒๗,๙๐๐	๒,๖๘๐,๐๐๐	-	๒๖,๙๐๗,๙๐๐	๒๘,๘๗๗,๗๐๐	๑.๓๗
๑๑	คณะรัฐศาสตร์	๑,๙๒๘,๗๐๐	๓๑,๑๔๑,๕๐๐	๕,๑๕๐,๐๐๐	-	๓๖,๒๒๑,๕๐๐	๓๘,๒๒๐,๒๐๐	๑.๘๑
๑๒	คณะพยาบาลศาสตร์	๔,๕๒๐,๒๐๐	๓๐,๔๑๓,๘๐๐	๕,๘๙๗,๕๐๐	๔,๘๐๐,๐๐๐	๔๕,๑๑๑,๓๐๐	๔๙,๕๓๑,๕๐๐	๒.๑๖
๑๓	โครงการจัดตั้งคณะศึกษาศาสตร์	๔๖๓,๑๐๐	๑๕,๓๓๖,๓๐๐	๑,๕๘๐,๐๐๐	-	๑๖,๙๑๖,๓๐๐	๑๗,๓๗๙,๔๐๐	๐.๘๒

ที่	คณะ/หน่วยงาน	เงินงบประมาณแผ่นดิน	เงินรายได้			รวมเงินรายได้ทั้งสิ้น	รวม	คิดเป็นร้อยละ
			รายได้จากค่าธรรมเนียมการศึกษา	รายได้จากแหล่งอื่น (นอกเหนือจาก ค่าธรรมเนียมการศึกษา)	เงินรายได้คงเหลือ สะสม			
(๑)	(๒)	(๓)	(๔)	(๕)	(๖)	(๗)=(๔)+(๕)+(๖)	(๘)=(๓)+(๗)	(๑๑)= (๑๐)/ผลรวม *๑๐๐
๑๔	สำนักวิทยบริการ	๑๕,๐๕๙,๒๐๐	๒๑,๓๑๘,๐๐๐	๘๓,๕๐๐	๑๒,๓๙๐,๐๐๐	๓๓,๗๙๑,๕๐๐	๔๘,๘๕๐,๗๐๐	๒.๓๒
๑๕	สำนักคอมพิวเตอร์และเครือข่าย	๓,๙๓๖,๑๐๐	๒๑,๓๑๘,๐๐๐	๒๘๑,๙๐๐	๖,๘๓๐,๐๐๐	๒๘,๔๒๙,๙๐๐	๓๒,๓๖๖,๐๐๐	๑.๕๔
๑๖	สำนักบริหารทรัพย์สินฯ	-	-	๔๕,๘๓๕,๐๐๐	๕,๕๐๐,๐๐๐	๕๑,๓๓๕,๐๐๐	๕๑,๓๓๕,๐๐๐	๒.๔๓
๑๗	สถานปฏิบัติการโรงแรมฯ	-	-	๑๔,๗๗๐,๒๐๐	-	๑๔,๗๗๐,๒๐๐	๑๔,๗๗๐,๒๐๐	๐.๗๐
ผลรวมทั้งหมด		๗๙๕,๖๔๕,๗๐๐	๖๕๑,๗๒๘,๕๐๐	๔๔๑,๗๔๐,๔๐๐	๒๑๙,๒๓๑,๒๐๐	๑,๓๑๗,๓๐๐,๑๐๐	๒,๑๐๘,๓๔๕,๘๐๐	๑๐๐.๐๐
คิดเป็นร้อยละ		๓๗.๗๔	๓๐.๙๑	๒๐.๙๕	๑๐.๔๐	๖๒.๒๖	๑๐๐.๐๐	

หมายเหตุ: กรอบงบประมาณรายจ่ายเงินงบประมาณแผ่นดิน เงินอุดหนุนทั่วไป-ค่าจ้างพนักงาน ภาพรวมมหาวิทยาลัย จำนวน ๓๕๖,๔๕๘,๕๐๐ บาท จัดสรรไว้ที่ส่วนกลางมหาวิทยาลัย (สำนักงานอธิการบดี)

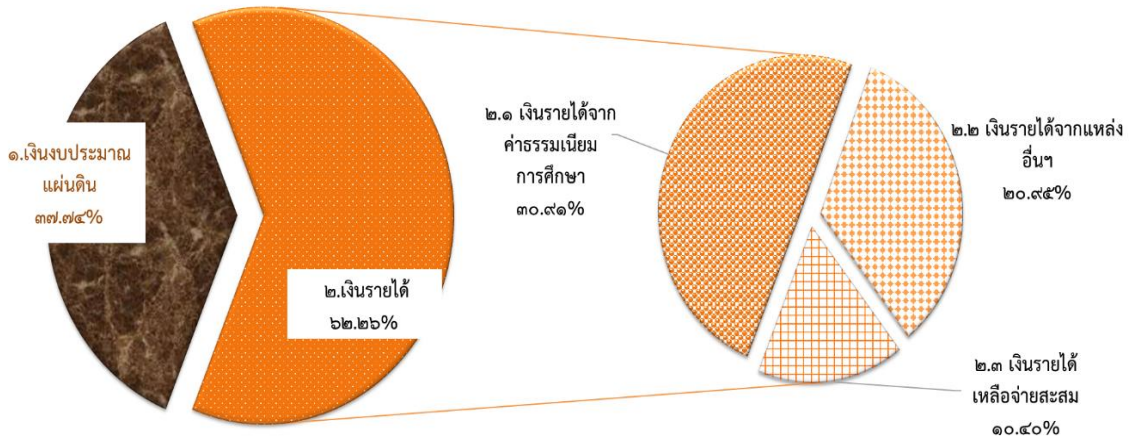

แผนภูมิที่ ๖ ประมาณการรายจ่าย ประจำปีงบประมาณ พ.ศ. ๒๕๖๘

โดยสรุปเปรียบเทียบประมาณการรายจ่ายเงินงบประมาณแผ่นดิน และประมาณการรายจ่ายเงินรายได้ประจำปีงบประมาณ พ.ศ. ๒๕๖๖ - ๒๕๖๘ รายละเอียดตามตารางที่ ๒๒ และแผนภูมิที่ ๗

ตารางที่ ๒๒ สรุปเปรียบเทียบงบประมาณรายจ่าย ประจำปีงบประมาณ พ.ศ. ๒๕๖๖ - ๒๕๖๘

แหล่งงบประมาณ	ปีงบประมาณ พ.ศ. ๒๕๖๖	ปีงบประมาณ พ.ศ. ๒๕๖๗	ปีงบประมาณ พ.ศ. ๒๕๖๘	(เปรียบเทียบปี พ.ศ. ๒๕๖๘ และ ปี ๒๕๖๗)	คิดเป็นร้อยละ (%)
(๑)	(๒)	(๓)	(๔)	(๕) = (๔)-(๓)	(๖) = (๕)/(๓)*๑๐๐
๑.เงินงบประมาณแผ่นดิน	๗๔๓,๗๘๒,๕๐๐	๗๔๗,๙๖๕,๑๐๐	๗๙๕,๖๔๕,๗๐๐	๔๗,๖๘๐,๖๐๐	๖.๓๗
๒. เงินรายได้	๙๘๓,๙๓๗,๙๐๐	๑,๐๖๘,๙๗๙,๔๐๐	๑,๓๑๒,๗๐๐,๑๐๐	๒๔๓,๗๒๐,๗๐๐	๒๒.๘๐
๒.๑) ประมาณการรายจ่ายค่าธรรมเนียมการศึกษา	๔๗๙,๒๘๑,๕๐๐	๕๒๕,๑๗๐,๓๐๐	๖๕๑,๗๒๘,๕๐๐	๑๒๖,๕๕๘,๒๐๐	๒๔.๑๐
๒.๒) ประมาณการรายจ่ายจากแหล่งอื่นฯ	๓๘๙,๕๑๙,๔๐๐	๓๘๕,๑๓๖,๖๐๐	๔๔๑,๗๔๐,๔๐๐	๕๖,๖๐๓,๘๐๐	๑๔.๗๐
๒.๓) เงินรายได้เหลือจ่ายสะสม	๑๑๕,๑๓๗,๐๐๐	๑๕๘,๖๗๒,๕๐๐	๒๑๙,๒๓๑,๒๐๐	๖๐,๕๕๘,๗๐๐	๓๘.๑๖
รวมทั้งสิ้น	๑,๗๒๗,๗๒๐,๔๐๐	๑,๘๑๖,๙๔๔,๕๐๐	๒,๑๑๘,๓๔๕,๘๐๐	๒๙๑,๔๐๑,๓๐๐	๑๖.๐๔

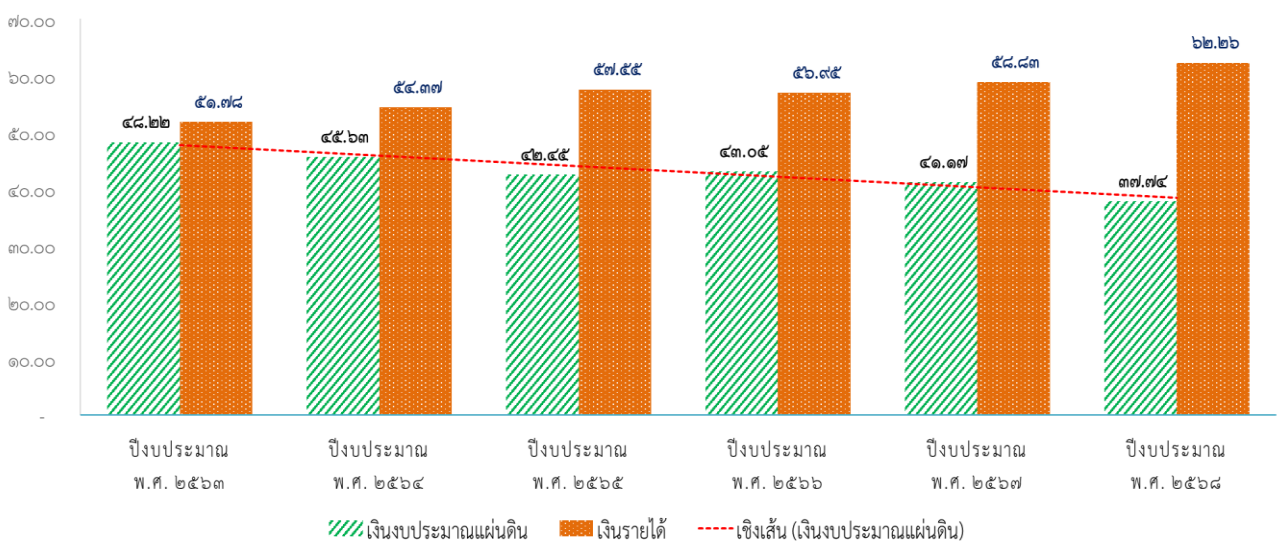

แผนภูมิที่ ๗ สรุปเปรียบเทียบร้อยละของงบประมาณจากประมาณการรายจ่าย ประจำปีงบประมาณ พ.ศ. ๒๕๖๓ - ๒๕๖๘

จึงเสนอที่ประชุมสภามหาวิทยาลัยเพื่อพิจารณาอนุมัติกรอบวงเงินในแผนงบประมาณรายจ่าย ประจำปีงบประมาณ พ.ศ. ๒๕๖๘ มหาวิทยาลัยอุบลราชธานี จำแนกเป็น แผนงบประมาณรายจ่ายเงินจากงบประมาณแผ่นดิน จำนวน ๗๙๕,๖๔๕,๗๐๐ บาท และแผนงบประมาณรายจ่ายจากเงินรายได้ จำนวน ๑,๓๑๒,๗๐๐,๑๐๐ บาท งบประมาณรวมทั้งสิ้น ๒,๑๐๘,๓๔๕,๘๐๐ บาท

ที่ประชุมมีข้อเสนอแนะเพิ่มเติม ดังนี้

๑. มอบมหาวิทยาลัยพิจารณาแนวทางการหาได้รายได้จากการดำเนินงานด้านต่างๆ ของมหาวิทยาลัยให้มากขึ้น เช่น รายได้จากการเช่าหอพักของนักศึกษาที่ยังมีความต้องการหอพักอยู่จำนวนมาก ทั้งนี้เพื่อชดเชยรายได้ประเภทที่อาจมีแนวโน้มลดลง

๒. มอบมหาวิทยาลัยติดตามรายรับจริงที่คาดว่าจะได้รับในปีงบประมาณ พ.ศ. ๒๕๖๘ เนื่องจากมีการประมาณการรายจ่ายไว้ที่ประมาณร้อยละ ๑๐๐ ทั้งนี้ หากรายรับจริงมิได้เป็นไปตามที่ประมาณการไว้ อาจส่งผลกระทบต่อเป้าหมายการดำเนินงานและสถานะการเงินของมหาวิทยาลัย

มติที่ประชุม **อนุมัติกรอบวงเงินในแผนงบประมาณรายจ่าย ประจำปีงบประมาณ พ.ศ. ๒๕๖๘ มหาวิทยาลัยอุบลราชธานี จำแนกเป็น แผนงบประมาณรายจ่ายเงินจากงบประมาณแผ่นดิน จำนวน ๗๙๕,๖๔๕,๗๐๐ บาท และแผนงบประมาณรายจ่ายจากเงินรายได้ จำนวน ๑,๓๑๒,๗๐๐,๑๐๐ บาท งบประมาณรวมทั้งสิ้น ๒,๑๐๘,๓๔๕,๘๐๐ บาท และมอบมหาวิทยาลัยดำเนินการตามข้อเสนอแนะเพิ่มเติมของคณะกรรมการสภามหาวิทยาลัยต่อไป**

๔.๑.๑.๕ ขออนุมัติโอนเปลี่ยนแปลงงบประมาณรายจ่าย เงินรายได้

ประจำปีงบประมาณ พ.ศ. ๒๕๖๗ กรณี คณะวิทยาศาสตร์

ผู้อำนวยการกองแผนงาน นำเสนอที่ประชุมเพื่อพิจารณา คณะวิทยาศาสตร์ ขออนุมัติโอนเปลี่ยนแปลงงบประมาณรายจ่ายเงินรายได้ ประจำปีงบประมาณ พ.ศ. ๒๕๖๗ หมวดงบลงทุน ค่าสิ่งก่อสร้าง **กรณีวงเงินต่อหน่วยตั้งแต่ห้าล้านบาท** ตามที่คณะวิทยาศาสตร์ ได้รับการจัดสรรงบประมาณเงินรายได้ โครงการปรับปรุงและตกแต่งภายใน ห้องประชุมอเนกประสงค์ บ้าย Blak Drob ภายใน และห้องน้ำ อาคารวิจัย รหัสกิจกรรม ๑๐๐๑๑๐๑๑๐๐๒๕ งบประมาณทั้งสิ้น ๕,๕๐๐,๐๐๐ บาท ในเบื้องต้น คณะฯ ได้ดำเนินการกระบวนการทางงานพัสดุ ด้วยวิธีประกวดราคาอิเล็กทรอนิกส์ (e-bidding) ซึ่งมีผู้ยื่นข้อเสนอที่มีคุณสมบัติและปฏิบัติถูกต้องตามระเบียบราชการ และเสนอราคาต่ำสุด งบประมาณจำนวน ๔,๘๐๐,๐๐๐ บาท เรียบร้อยแล้ว จึงส่งผลทำให้มีงบประมาณคงเหลือภายในโครงการปรับปรุงและตกแต่งฯ จำนวน ๗๐๐,๐๐๐ บาท (๕,๕๐๐,๐๐๐ - ๔,๘๐๐,๐๐๐ = ๗๐๐,๐๐๐) ความละเอียดทราบแล้วนั้น

เนื่องจากคณะวิทยาศาสตร์ ได้ดำเนินการสำรวจแผนความต้องการจัดหาครุภัณฑ์ที่มีความจำเป็นเร่งด่วน พบว่า มีจำนวน ๔ รายการ ที่ต้องดำเนินการจัดซื้อภายในปีงบประมาณ พ.ศ. ๒๕๖๗ ดังนี้

๑. สมาร์ททีวี ขนาดไม่น้อยกว่า ๖๕ นิ้ว พร้อมขายึดติดผนัง จำนวน ๔ เครื่องๆ ละ ๒๓,๐๐๐ บาท รวมเป็นจำนวน ๙๒,๐๐๐ บาท

๒. สมาร์ททีวี ขนาดไม่น้อยกว่า ๗๕ นิ้ว พร้อมล้อเลื่อน จำนวน ๒ เครื่องๆ ละ ๓๙,๐๐๐ บาท รวมเป็นจำนวน ๗๘,๐๐๐ บาท

๓. ชุดจอภาพ LED สำหรับห้องประชุม จำนวน ๑ ชุด ๆ ละ ๔๙๐,๐๐๐ บาท

๔. โฟเตียม จำนวน ๒ ตัว ๆ ละ ๒๐,๐๐๐ บาท รวมเป็นจำนวน ๔๐,๐๐๐ บาท

รวมงบประมาณเป็นจำนวนทั้งสิ้น ๗๐๐,๐๐๐ บาท

โดยคณะวิทยาศาสตร์...

โดยคณะวิทยาศาสตร์ ได้แนบเอกสารประกอบการพิจารณาอนุมัติรายการครุภัณฑ์ ประกอบด้วย ใบเสนอราคาพร้อมคู่เปรียบเทียบ จำนวน ๒-๓ ร้าน พร้อมรายละเอียดคุณลักษณะเฉพาะครุภัณฑ์ ทั้งนี้ กองแผนงาน ได้ทำการตรวจสอบเกณฑ์ราคากลางและคุณลักษณะพื้นฐานครุภัณฑ์ เบื้องต้นพบว่า มีรายการครุภัณฑ์ จำนวน ๒ รายการ ได้แก่ ๑) สมาร์ททีวี ขนาดไม่น้อยกว่า ๖๕ นิ้ว พร้อมขายึดติดผนัง และ ๒) สมาร์ททีวี ขนาดไม่น้อยกว่า ๗๕ นิ้ว พร้อมล้อเลื่อน คณะฯ เสนอราคาต่ำกว่าเกณฑ์ราคากลาง แต่มีคุณลักษณะพื้นฐานครุภัณฑ์ ที่เป็นไปตามเกณฑ์บัญชีราคากลางกำหนด สำหรับรายการชุดจอภาพ LED สำหรับห้องประชุม เป็นรายการนอก มาตรฐาน และรายการโพเดียม ไม่มีรายการในบัญชีราคามาตรฐานครุภัณฑ์

ทั้งนี้ คณะวิทยาศาสตร์ ได้พิจารณาและเห็นว่า โครงการปรับปรุงและตกแต่งภายใน ห้องประชุม อเนกประสงค์ บ้าย Blak Drob ภายใน และห้องน้ำ อาคารวิจัย รหัสกิจกรรม ๑๐๐๑๑๐๑๐๐๒๕ มีงบประมาณ คงเหลือเพียงพอสำหรับการโอนงบประมาณสมทบในการดำเนินการจัดซื้อครุภัณฑ์ จำนวน ๔ รายการดังกล่าวข้างต้น งบประมาณรวมทั้งสิ้น ๗๐๐,๐๐๐ บาท โดยมีเหตุผลความจำเป็นประกอบการขออนุมัติโอนเปลี่ยนแปลงงบประมาณ รายจ่าย เงินรายได้ ประจำปีงบประมาณ พ.ศ. ๒๕๖๗ ตามตารางที่ ๑

ตารางที่ ๑ เหตุผลความจำเป็นการขออนุมัติโอนเปลี่ยนแปลงงบประมาณรายจ่าย ประจำปีงบประมาณ พ.ศ. ๒๕๖๗

ที่	รายการ	จำนวน	ราคาต่อหน่วย	รวมเป็นเงิน	เหตุผลความจำเป็น
(๑)	(๒)	(๓)	(๔)	(๕)=(๓)*(๔)	(๖)
๑	สมาร์ททีวี ขนาดไม่น้อยกว่า ๖๕ นิ้ว พร้อมขายึดติดผนัง	๔	๒๓,๐๐๐	๙๒,๐๐๐	เพื่อใช้ในการจัดการเรียนการสอน การจัดการกิจกรรมโครงการต่างๆ ของคณะเช่นการจัดประชุมวิชาการระดับชาติ/นานาชาติ งานนิทรรศการหลักสูตร Open House, Dream to Science ปฐมนิเทศน์นักศึกษาใหม่ พิธีแสดงความยินดีบัณฑิต งานไหว้ครู นิทรรศการสัปดาห์วิทยาศาสตร์ การจัดอบรมพัฒนาศักยภาพอาจารย์และบุคลากร เป็นต้น โดยรายการครุภัณฑ์ทั้ง ๔ รายการจะเป็นครุภัณฑ์ประจำที่ห้องประชุมอเนกประสงค์ อาคารวิจัย คณะวิทยาศาสตร์
๒	สมาร์ททีวี ขนาดไม่น้อยกว่า ๗๕ นิ้ว พร้อมล้อเลื่อน	๒	๓๙,๐๐๐	๗๘,๐๐๐	
๓	ชุดจอภาพ LED สำหรับห้องประชุม	๑	๔๙๐,๐๐๐	๔๙๐,๐๐๐	
๔	โพเดียม	๒	๒๐,๐๐๐	๔๐,๐๐๐	
รวมงบประมาณจำนวนทั้งสิ้น				๗๐๐,๐๐๐	

ในการนี้ เพื่อให้การบริหารงบประมาณเป็นไปด้วยความเรียบร้อย คณะวิทยาศาสตร์ ขออนุมัติโอนเปลี่ยนแปลงงบประมาณรายจ่าย เงินรายได้ ประจำปีงบประมาณ พ.ศ. ๒๕๖๗ จากโครงการปรับปรุงและตกแต่งภายใน ห้องประชุมอเนกประสงค์ บ้าย Blak Drob ภายใน และห้องน้ำ อาคารวิจัย รหัสกิจกรรม ๑๐๐๑๑๐๑๐๐๒๕ หมดรายจ่าย ค่าสิ่งก่อสร้าง จำนวน ๗๐๐,๐๐๐ บาท โอนเข้าโครงการจัดหาครุภัณฑ์สำหรับการเรียนการสอนและการบริหารจัดการสาขาวิชาวิทยาศาสตร์ รหัสกิจกรรม ๑๐๐๑๑๐๑๐๐๒๔ หมดรายจ่าย ครุภัณฑ์สำนักงาน จำนวน ๔๐,๐๐๐ บาท และครุภัณฑ์โฆษณาและเผยแพร่ จำนวน ๖๖๐,๐๐๐ บาท รวมเป็นจำนวน ๗๐๐,๐๐๐ บาท

จึงเสนอ...

จึงเสนอที่ประชุมสภามหาวิทยาลัยเพื่อพิจารณา อนุมัติการขออนุมัติโอนเปลี่ยนแปลงงบประมาณ รายจ่าย เงินรายได้ ประจำปีงบประมาณ พ.ศ. ๒๕๖๗ ให้กับคณะวิทยาศาสตร์ โดยโอนงบประมาณรายจ่าย เงิน รายได้ จากโครงการปรับปรุงและตกแต่งภายในห้องประชุมอเนกประสงค์ บ้าย Blak Drob ภายใน และห้องน้ำ อาคารวิจัย รหัสกิจกรรม ๑๐๐๑๐๑๑๐๐๒๕ หมวดรายจ่าย ค่าสิ่งก่อสร้าง จำนวน ๗๐๐,๐๐๐ บาท โอนเข้า โครงการจัดหาครุภัณฑ์สำหรับการเรียนการสอนและการบริหารจัดการสาขาวิชาวิทยาศาสตร์ รหัสกิจกรรม ๑๐๐๑๐๑๑๐๐๒๕ หมวดรายจ่าย ครุภัณฑ์สำนักงาน จำนวน ๔๐,๐๐๐ บาท และครุภัณฑ์โฆษณาและเผยแพร่ จำนวน ๖๖๐,๐๐๐ บาท รวมเป็นจำนวน ๗๐๐,๐๐๐ บาท

มติที่ประชุม อนุมัติการขออนุมัติโอนเปลี่ยนแปลงงบประมาณรายจ่าย เงินรายได้ ประจำปีงบประมาณ พ.ศ. ๒๕๖๗ ให้กับคณะวิทยาศาสตร์ โดยโอนงบประมาณรายจ่าย เงินรายได้ จากโครงการ ปรับปรุงและตกแต่งภายในห้องประชุมอเนกประสงค์ บ้าย Blak Drob ภายใน และห้องน้ำ อาคารวิจัย รหัสกิจกรรม ๑๐๐๑๐๑๑๐๐๒๕ หมวดรายจ่าย ค่าสิ่งก่อสร้าง จำนวน ๗๐๐,๐๐๐ บาท โอนเข้าโครงการจัดหา ครุภัณฑ์สำหรับการเรียนการสอนและการบริหารจัดการสาขาวิชาวิทยาศาสตร์ รหัสกิจกรรม ๑๐๐๑๐๑๑๐๐๒๕ หมวดรายจ่าย ครุภัณฑ์สำนักงาน จำนวน ๔๐,๐๐๐ บาท และครุภัณฑ์โฆษณาและเผยแพร่ จำนวน ๖๖๐,๐๐๐ บาท รวมเป็นจำนวน ๗๐๐,๐๐๐ บาท

๔.๑.๑.๖ ขออนุมัติกรอบงบประมาณเงินรายได้เพื่อดำเนินโครงการ Solar Farm มหาวิทยาลัยอุบลราชธานี

รองอธิการบดีฝ่ายบริหาร นำเสนอที่ประชุมเพื่อพิจารณา ตามที่ สภามหาวิทยาลัยอุบลราชธานี ในการประชุมครั้งที่ ๑/๒๕๖๗ ระเบียบวาระ รายงานความก้าวหน้าในการดำเนิน โครงการ Solar Farm ของมหาวิทยาลัยอุบลราชธานี ที่ประชุมมีมติ รับทราบการรายงานความคืบหน้าโครงการ Solar Farm มหาวิทยาลัยอุบลราชธานี และมอบคณะกรรมการผังแม่บทบริหารจัดการพลังงานมหาวิทยาลัย อุบลราชธานี ดำเนินการตามข้อเสนอแนะเพิ่มเติมของคณะกรรมการสภามหาวิทยาลัยต่อไป และมีข้อเสนอแนะ เพิ่มเติม ดังนี้

๑. มอบคณะกรรมการผังแม่บทบริหารจัดการพลังงานมหาวิทยาลัยอุบลราชธานี ดำเนินการจัดทำ ข้อกำหนดและขอบเขตการจ้าง (TOR) เพื่อให้ภาคเอกชนต่าง ๆ มาร่วมในการประมูล รวมทั้งการไฟฟ้านครหลวงที่เป็นรัฐวิสาหกิจมาร่วมในการประมูลด้วย และมอบคณะกรรมการผังแม่บทบริหารจัดการพลังงานฯ พิจารณาคัดเลือกภาคเอกชนที่จะมาทำโครงการ Solar Farm มหาวิทยาลัยอุบลราชธานี โดยให้ พิจารณาจากการจัดทำข้อกำหนดและขอบเขตการจ้าง (TOR) ของแต่ละบริษัทที่นำเสนอ และให้เลือก ภาคเอกชนหรือบริษัทที่เห็นว่ามีเหมาะสมมากที่สุดที่จะดำเนินโครงการ Solar Farm มหาวิทยาลัย อุบลราชธานี และสามารถให้ผลประโยชน์กับทางมหาวิทยาลัยมากที่สุด
๒. มอบคณะกรรมการผังแม่บทบริหารจัดการพลังงานมหาวิทยาลัยอุบลราชธานี ให้ดำเนินโครงการ Solar Farm มหาวิทยาลัยอุบลราชธานี ร่วมกับภาคเอกชนหรือบริษัทที่มีความเหมาะสม และสามารถให้ ผลประโยชน์กับทางมหาวิทยาลัยมากที่สุด และให้ทางคณะกรรมการผังแม่บทบริหารจัดการฯ พิจารณา ดูเรื่องของสัญญาเป็นหลักเพื่อไม่ให้เกิดปัญหาตามมาในภายหลังได้

และตามที่สภามหาวิทยาลัยอุบลราชธานี ในการประชุมครั้งที่ ๕/๒๕๖๗ ๒๕๖๗ เมื่อวันที่ ๒๕ พฤษภาคม ๒๕๖๗ ระเบียบวาระ รายงานความก้าวหน้าในการดำเนินโครงการ Solar Farm ของมหาวิทยาลัย อุบลราชธานี ที่ประชุมมีมติ รับทราบการรายงานความคืบหน้าโครงการ Solar Farm มหาวิทยาลัยอุบลราชธานี

และมอบ...

และมอบมหาวิทยาลัยดำเนินการตามข้อเสนอแนะเพิ่มเติมของคณะกรรมการสภามหาวิทยาลัยต่อไป และมีข้อเสนอแนะเพิ่มเติม ดังนี้

๑. มอบคณะกรรมการผังแม่บทบริหารจัดการพลังงานมหาวิทยาลัยอุบลราชธานี พิจารณาดำเนินงานจัดทำโครงการติดตั้งระบบ Solar Farm มหาวิทยาลัยอุบลราชธานี และจัดทำกรอบระยะเวลาในการดำเนินงาน เพื่อคณะกรรมการสภามหาวิทยาลัยจักได้ใช้เพื่อการติดตามผลการดำเนินงานต่อไป

ตามแผนพัฒนาพลังงานทดแทนและพลังงานทางเลือก (Alternative Energy Development Plan : AEDP ๒๐๑๕) (พ.ศ. ๒๕๕๘ - ๒๕๗๙) จากเป้าหมายผลิตไฟฟ้าจากพลังงานทดแทนแต่ละประเภทเชื้อเพลิง มีเป้าหมายในผลิตไฟฟ้าจากพลังงานทดแทนในภาพรวมทั้งประเทศที่ร้อยละ ๒๐ ของปริมาณความต้องการไฟฟ้ารวม ซึ่งมุ่งเน้นให้ความสำคัญในด้านการส่งเสริมและการพัฒนาผลิตไฟฟ้าจากพลังงานทดแทนและมีความสอดคล้องกับนโยบายของรัฐบาลและวิสัยทัศน์ของรัฐบาล พร้อมทั้งการรับรองนโยบายของกระทรวงพลังงานในการขับเคลื่อนการใช้พลังงานที่ยั่งยืนจากพลังงานทดแทน และส่งเสริมให้หน่วยงานทั้งภาครัฐและเอกชนผลิตพลังงานแสงอาทิตย์ไว้ใช้เองในหน่วยงาน ลดการพึ่งพาการใช้พลังงานเชื้อเพลิงฟอสซิล และในปัจจุบันหน่วยงานภาครัฐมีปริมาณการใช้พลังงานไฟฟ้าสูงขึ้นเรื่อย ๆ ส่งผลโดยตรงต่อภาระค่าใช้จ่ายด้านสาธารณูปโภค (ค่าไฟฟ้า) ของมหาวิทยาลัย การนำพลังงานทดแทนด้วยเทคโนโลยีพลังงานแสงอาทิตย์มาใช้ จึงเป็นแนวทางที่มีความเหมาะสมต่อศักยภาพของสภาพพื้นที่ของมหาวิทยาลัย อีกทั้ง ส่งเสริมการศึกษาวิจัยของอาจารย์และนักศึกษาในสาขาวิศวกรรมศาสตร์และวิทยาศาสตร์ และยังเป็นแหล่งเรียนรู้และประชาสัมพันธ์ให้กับหน่วยงานภาครัฐอื่น ๆ และประชาชนผู้มีความสนใจ ดังนั้น มหาวิทยาลัยจึงได้มีโครงการติดตั้งระบบผลิตไฟฟ้าด้วยพลังงานแสงอาทิตย์ (แบบทุ่นลอยน้ำ (Solar Floating)) พร้อมระบบการแสดงผล มาเป็นส่วนช่วยในการลดค่าใช้จ่ายด้านพลังงานไฟฟ้า และเสริมสร้างความมั่นคงในด้านการเงินให้กับมหาวิทยาลัยต่อไป โดยมหาวิทยาลัยได้จัดทำร่างขอบเขตของงาน (Term of Reference : TOR) โครงการติดตั้งระบบผลิตไฟฟ้าด้วยพลังงานแสงอาทิตย์ มหาวิทยาลัยอุบลราชธานี สถานที่ดำเนินการบริเวณพื้นที่หนองอีเจม มหาวิทยาลัยอุบลราชธานี ระยะเวลาดำเนินงาน ๒๐ ปี จากงบประมาณเงินรายได้ จำนวน ๑๙๗,๑๓๕,๕๐๐ บาท (หนึ่งร้อยเก้าสิบเจ็ดล้านหนึ่งแสนสามหมื่นห้าพันห้าร้อยบาทถ้วน) เพื่อเป็นค่าใช้จ่ายในการชำระเป็นค่าไฟฟ้า หมวดค่าสาธารณูปโภค หลังจากการติดตั้งเสร็จสมบูรณ์ มีวัตถุประสงค์ ดังนี้

๑. เพื่อบริหารจัดการพลังงานไฟฟ้าภายในมหาวิทยาลัย โดยนำระบบผลิตไฟฟ้าด้วยพลังงานแสงอาทิตย์ มหาวิทยาลัยอุบลราชธานี (แบบทุ่นลอยน้ำ (Solar Floating)) มาใช้เพื่อลดค่าใช้จ่ายด้านพลังงาน และใช้พลังงานไฟฟ้าได้อย่างมีประสิทธิภาพมากขึ้น รวมทั้งช่วยเพิ่มความมั่นคงทางด้านการเงินให้แก่มหาวิทยาลัย

๒. เป็นแหล่งเรียนรู้ ศึกษาวิจัย ด้านพลังงานทดแทนให้กับอาจารย์ นักศึกษา ภายในมหาวิทยาลัย หน่วยงานภาครัฐ เอกชน และบุคคลทั่วไป

๓. เพื่อส่งเสริมให้มหาวิทยาลัยเป็นมหาวิทยาลัยสีเขียว ตามแผนการพัฒนาประเทศ และการศึกษาวิจัยเกี่ยวกับพลังงานทดแทน

๔. ช่วยให้มหาวิทยาลัยประหยัดค่าใช้จ่ายด้านค่าไฟฟ้า และเป็นส่วนช่วยให้มหาวิทยาลัยมีความมั่นคงทางการเงินมากขึ้น

รายละเอียดตามร่างขอบเขตของงาน (Term of Reference : TOR) โครงการติดตั้งระบบผลิตไฟฟ้าด้วยพลังงานแสงอาทิตย์ มหาวิทยาลัยอุบลราชธานี

มหาวิทยาลัยได้หารือไปยังคณะกรรมการวินิจฉัยปัญหาการจัดจ้างจัดจ้างและการบริหารพัสดุภาครัฐ ในการติดตั้งระบบผลิตไฟฟ้าด้วยพลังงานแสงอาทิตย์ และได้รับการตอบข้อหารือ ดังนี้

ลำดับ	ประเด็นในการหารือ	ความเห็นของคณะกรรมการวินิจฉัยปัญหาการจัดจ้างจัดจ้างและการบริหารพัสดุภาครัฐ
๑	<p>การดำเนินการโดยให้เอกชนเป็นผู้ลงทุนให้จะต้องดำเนินการจัดซื้อจัดจ้างตามพระราชบัญญัติการจัดซื้อจัดจ้างและการบริหารพัสดุภาครัฐ พ.ศ. ๒๕๖๐ และระเบียบกระทรวงการคลังว่าด้วยการจัดซื้อจัดจ้างและการบริหารพัสดุภาครัฐ พ.ศ. ๒๕๖๐ และหนังสือคณะกรรมการวินิจฉัยปัญหาการจัดซื้อจัดจ้างและการบริหารพัสดุภาครัฐ ด่วนที่สุด ที่ กค (กวจ) ๐๔๐๕.๒/ว ๒๖๐ ลงวันที่ ๕ มิถุนายน ๒๕๖๑ เรื่อง แนวทางปฏิบัติในการจัดหาผู้ให้บริการด้านสาธารณูปโภค โดยถือปฏิบัติตามแนวทางข้อหารือตามหนังสือคณะกรรมการวินิจฉัยปัญหาการจัดซื้อจัดจ้างและการบริหารพัสดุภาครัฐ ด่วนที่สุด ที่ กค (กวจ) ๐๔๐๕.๒/๔๑๔๑๒ ลงวันที่ ๑๐ พฤศจิกายน ๒๕๖๖ กรณีกรมท่าอากาศยานขอหารือแนวทางการเข้าร่วมโครงการการจัดพลังงานในองค์กรด้วยระบบดิจิทัลของการไฟฟ้าส่วนภูมิภาคได้หรือไม่</p>	<p>คณะกรรมการวินิจฉัยปัญหาการจัดจ้างจัดจ้างและการบริหารพัสดุภาครัฐ พิจารณาแล้วมีความเห็นดังนี้</p> <p>๑. ตามพระราชบัญญัติการจัดซื้อจัดจ้างและการบริหารพัสดุภาครัฐ พ.ศ. ๒๕๖๐ มาตรา ๔ บัญญัติคาน้ำยาคำว่า “การจัดซื้อจัดจ้าง” หมายความว่า การดำเนินการเพื่อให้ได้มาซึ่งพัสดุโดยการซื้อ จ้าง เช่า แลกเปลี่ยน หรือโดยนิติกรรมอื่นตามที่กำหนดในกฎกระทรวง กล่าวคือ การซื้อ หมายความว่า การซื้อพัสดุทุกชนิดทั้งที่มีการติดตั้ง ทดลอง และบริการที่เกี่ยวข้องเนื่องอื่น ๆ แต่ไม่รวมถึงการจัดหาพัสดุในลักษณะการจ้างหารายได้แต่อย่างใด</p> <p>“พัสดุ” หมายความว่า สินค้า งานบริการ งานก่อสร้าง งานจ้างที่ปรึกษา และงานจ้างออกแบบ หรือควบคุมงานก่อสร้าง รวมทั้งการดำเนินการอื่นตามที่กำหนดในกฎกระทรวง</p> <p>“งานบริการ” หมายความว่า งานจ้างบริการ งานจ้างเหมาบริการ งานจ้างทำของและการรับขนตามประมวลกฎหมายแพ่งและพาณิชย์ จากบุคคลธรรมดาหรือนิติบุคคล แต่ไม่หมายความรวมถึงการจ้างลูกจ้างของหน่วยงานของรัฐ งานจ้างออกแบบหรือควบคุมงานก่อสร้าง และการจ้างแรงงานประมวลกฎหมายแพ่งและพาณิชย์</p> <p>“เงินงบประมาณ” หมายความว่า เงินงบประมาณตามกฎหมายว่าด้วยงบประมาณรายจ่าย กฎหมายว่าด้วยวิธีการงบประมาณหรือกฎหมายเกี่ยวกับการโอนงบประมาณ เงินซึ่งหน่วยงานของรัฐได้รับไว้โดยได้รับอนุญาตจากรัฐมนตรีให้ไม่ต้องนำส่งคลังตามกฎหมายว่าด้วยวิธีการงบประมาณหรือกฎหมายว่าด้วยเงินคงคลัง เงินซึ่งหน่วยงานของรัฐได้รับไว้โดยไม่ต้องนำส่งคลังเป็นรายได้แผ่นดินตามกฎหมาย และเงินภาษีอากร ค่าธรรมเนียม หรือผลประโยชน์อื่นใดที่ตกเป็นรายได้ของราชการส่วนท้องถิ่นตามกฎหมายหรือที่ราชการส่วนท้องถิ่นมีอำนาจเรียกเก็บตามกฎหมาย และให้หมายความรวมถึงเงินกู้ เงินช่วยเหลือ และเงินอื่นตามที่กำหนดในกฎกระทรวง</p> <p>“หน่วยงานของรัฐ” หมายความว่า ราชการส่วนกลาง ราชการส่วนภูมิภาค ราชการส่วนท้องถิ่น รัฐวิสาหกิจตามกฎหมายว่าด้วยวิธีการงบประมาณ องค์กรมหาชน องค์กรอิสระ องค์กรตามรัฐธรรมนูญ หน่วยราชการของศาล มหาวิทยาลัยใน</p>

ลำดับ	ประเด็นในการหารือ	ความเห็นของคณะกรรมการวินิจฉัยปัญหาการจัดจ้างจัดจ้างและการบริหารพัสดุภาครัฐ
		กำกับของรัฐ หน่วยงานสังกัดรัฐสภาหรือในกำกับของรัฐสภา หน่วยงานอิสระของรัฐ และหน่วยงานอื่นตามที่กำหนดในกฎกระทรวง
๒	หากมหาวิทยาลัย ต้องดำเนินการตามพระราชบัญญัติฯ และระเบียบฯ ต้องดำเนินการจัดซื้อจัดจ้างลักษณะใด เป็นงานจ้างเหมาบริการหรืองานจ้างทำของหรืองานจ้างลักษณะใด และมีรายละเอียดขั้นตอนปฏิบัติอย่างไร	๒. กรณี ข้อหารือ ๑-๒ หากข้อเท็จจริงปรากฏว่า มหาวิทยาลัยอุบลราชธานี มีความประสงค์จะดำเนินการโครงการติดตั้งระบบผลิตไฟฟ้าด้วยพลังงานแสงอาทิตย์ สำหรับการใช้งานภายในมหาวิทยาลัย เพื่อบริหารจัดการพลังงาน โดยนำระบบการผลิตไฟฟ้าจากพลังงานแสงอาทิตย์ที่ติดตั้งแบบลอยน้ำ (Solar Floating) ซึ่งเป็นเทคโนโลยีสมัยใหม่ เข้ามาช่วยมหาวิทยาลัย ให้เกิดการประหยัดพลังงาน ตามหลักวิชาการและสอดคล้องกับมาตรฐานต่างๆ ของกระทรวงพลังงาน โดยดำเนินการในรูปแบบให้เอกชนเป็นผู้ลงทุนเข้าดำเนินการจัดการพลังงานแบบครบวงจร ได้แก่ การตรวจสอบและวิเคราะห์การใช้พลังงาน ดำเนินการสำรวจ ออกแบบก่อสร้าง จัดหาพร้อมติดตั้งวัสดุอุปกรณ์ทั้งหมด และดำเนินการจัดเตรียมเอกสารเพื่อยื่นขออนุญาต รวมถึงการบริการดูแลบำรุงรักษาอุปกรณ์ ซึ่งทรัพย์สินทั้งหมดเป็นของเอกชน โดยมหาวิทยาลัย มีหน้าที่ชำระค่าพลังงานไฟฟ้าตามหน่วยที่ใช้จริง ระยะเวลาดำเนินการประมาณ ๒๐ ปี และหลังจากสิ้นสุดโครงการฯ เอกชนจะเป็นผู้รับผิดชอบบริเวณกรณีดังกล่าว จึงมิใช่การจัดซื้อจัดจ้างเพื่อให้ได้มาซึ่งพัสดุตามนิยามนัยมาตรา ๔ แห่งพระราชบัญญัติการจัดซื้อจัดจ้างและการบริหารพัสดุภาครัฐ พ.ศ. ๒๕๖๐ ทั้งนี้ การจัดหาผู้ให้บริการด้านสาธารณูปโภค ให้ถือปฏิบัติตามหนังสือคณะกรรมการวินิจฉัยปัญหาการจัดซื้อจัดจ้างและการบริหารพัสดุภาครัฐ ด่วนที่สุด ที่ กค (กวจ) ๐๔๐๕.๒/ว ๒๖๐ ลงวันที่ ๕ มิถุนายน ๒๕๖๑ เรื่อง แนวทางปฏิบัติในการจัดหาผู้ให้บริการด้านสาธารณูปโภค โดยหน่วยงานจะต้องจัดทำร่างรายละเอียดขอบเขตของงาน (Term of Reference : TOR) ตามหนังสือคณะกรรมการวินิจฉัยปัญหาการจัดซื้อจัดจ้างและการบริหารพัสดุภาครัฐ ด่วนที่สุด ที่ กค (กวจ) ๐๔๐๕.๔/ว ๑๕๙ ลงวันที่ ๒๐ มีนาคม ๒๕๖๖ เรื่อง แนวทางปฏิบัติในการจัดทำร่างรายละเอียดขอบเขตของงานทั้งโครงการ (TOR) สำหรับการจัดทำสัญญาระหว่างหน่วยงานของรัฐกับเอกชน หากมีปัญหาทางกฎหมายหรือเสียเปรียบหรือไม่รัดกุม ก็ให้ส่งร่างสัญญานั้นไปให้สำนักงานอัยการสูงสุดพิจารณาให้ความเห็นชอบก่อน ทั้งนี้ การชำระค่าพลังงานไฟฟ้า จะต้องดำเนินการเบิกจ่ายจากเงินงบประมาณเป็นค่าสาธารณูปโภค

ลำดับ	ประเด็นในการหารือ	ความเห็นของคณะกรรมการวินิจฉัยปัญหาการจัดจ้างจัดจ้างและการบริหารพัสดุภาครัฐ
		ตามหนังสือคณะกรรมการวินิจฉัยปัญหาการจัดซื้อจัดจ้างและการบริหารพัสดุภาครัฐ ด่วนที่สุด ที่ กค (กวจ) ๐๔๐๕.๒/ง ๑๑๙ ลงวันที่ ๗ มีนาคม ๒๕๖๑ เรื่อง แนวทางการปฏิบัติการดำเนินการจัดหาพัสดุที่เกี่ยวกับค่าใช้จ่ายในการบริหารงาน ค่าใช้จ่ายในการฝึกอบรม การจัดงาน และการประชุมของหน่วยงานของรัฐ

จึงเสนอที่ประชุมสภามหาวิทยาลัยเพื่อพิจารณา อนุมัติกรอบงบประมาณรายจ่ายเงินรายได้ ในการดำเนินโครงการติดตั้งระบบผลิตไฟฟ้าด้วยพลังงานแสงอาทิตย์ มหาวิทยาลัยอุบลราชธานี จำนวน ๑๙๗,๑๓๕,๕๐๐ บาท (หนึ่งร้อยเก้าสิบเจ็ดล้านหนึ่งแสนสามหมื่นห้าพันห้าร้อยบาทถ้วน) เพื่อเป็นค่าใช้จ่ายในการชำระเป็นค่าไฟฟ้า หมวดค่าสาธารณูปโภค ตลอดระยะเวลา ๒๐ ปี (๒๔๐ งวด) เฉลี่ยปีละ ๙,๘๕๖,๗๗๕ บาท หลังจากได้รับใบอนุญาตเชื่อมต่อระบบไฟฟ้าจากการไฟฟ้าส่วนภูมิภาคและเป็นไปตามกฎหมายที่เกี่ยวข้อง โดยเริ่มตั้งแต่ปีงบประมาณ พ.ศ. ๒๕๖๙ - ๒๕๘๘

ที่ประชุมมีข้อเสนอแนะเพิ่มเติม ดังนี้

- มอบนายโกเมท ทองภิญโญชัย ที่ปรึกษาด้านกฎหมายของสภามหาวิทยาลัย พิจารณาตรวจสอบร่างขอบเขตของงาน (Term of Reference : TOR) โครงการติดตั้งระบบผลิตไฟฟ้าด้วยพลังงานแสงอาทิตย์ มหาวิทยาลัยอุบลราชธานี ทั้งในด้านข้อกำหนดและการดำเนินงานด้านต่างๆ ที่เกี่ยวข้อง เพื่อให้การดำเนินงานเป็นไปด้วยความเรียบร้อยและเกิดประโยชน์สูงสุดแก่มหาวิทยาลัย

มติที่ประชุม อนุมัติกรอบงบประมาณรายจ่ายเงินรายได้ ในการดำเนินโครงการติดตั้งระบบผลิตไฟฟ้าด้วยพลังงานแสงอาทิตย์ มหาวิทยาลัยอุบลราชธานี จำนวน ๑๙๗,๑๓๕,๕๐๐ บาท (หนึ่งร้อยเก้าสิบเจ็ดล้านหนึ่งแสนสามหมื่นห้าพันห้าร้อยบาทถ้วน) เพื่อเป็นค่าใช้จ่ายในการชำระเป็นค่าไฟฟ้า หมวดค่าสาธารณูปโภค ตลอดระยะเวลา ๒๐ ปี (๒๔๐ งวด) เฉลี่ยปีละ ๙,๘๕๖,๗๗๕ บาท หลังจากได้รับใบอนุญาตเชื่อมต่อระบบไฟฟ้าจากการไฟฟ้าส่วนภูมิภาคและเป็นไปตามกฎหมายที่เกี่ยวข้อง โดยเริ่มตั้งแต่ปีงบประมาณ พ.ศ. ๒๕๖๙ - ๒๕๘๘ และมอบนายโกเมท ทองภิญโญชัย ที่ปรึกษาด้านกฎหมายของสภามหาวิทยาลัย ดำเนินการตามข้อเสนอแนะเพิ่มเติมของคณะกรรมการสภามหาวิทยาลัยต่อไป

ระเบียบวาระที่ ๔ เรื่องเสนอเพื่อพิจารณา

๔.๑ เรื่องเสนอเพื่อพิจารณาเชิงนโยบายและการบริหาร

๔.๑.๒ เรื่องพิจารณาเชิงนโยบายอื่นๆ

๔.๑.๒.๑ ขออนุมัติปรับแผนการรับนักศึกษา ระยะ ๕ ปี

(พ.ศ. ๒๕๖๘ - ๒๕๗๒) คณะวิทยาศาสตร์

ผู้อำนวยการกองแผนงาน นำเสนอที่ประชุมเพื่อพิจารณา อ้างถึง มติที่ประชุมสภามหาวิทยาลัย ครั้งที่ ๒/๒๕๖๖ เมื่อวันที่ ๒๕ กุมภาพันธ์ ๒๕๖๖ ได้อนุมัติแผนการรับนักศึกษาในหลักสูตรระดับปริญญาตรี และระดับบัณฑิตศึกษา ไว้ในแผนกลยุทธ์มหาวิทยาลัยอุบลราชธานี ระยะ ๕ ปี (พ.ศ. ๒๕๖๖ - ๒๕๗๐) ความละเอียดทราบแล้วนั้น

คณะวิทยาศาสตร์...

ระดับการศึกษา	หลักสูตร	สาขาวิชา	รูปแบบของหลักสูตร*(แบบ ก/แบบ ข)	จำนวนการรับนักศึกษา ตามปีการศึกษา (คน)						หมายเหตุ
				๒๕๖๘		๒๕๖๙		๒๕๗๐		
				แผนเดิม	แผนใหม่	แผนเดิม	แผนใหม่	แผนเดิม	แผนใหม่	
ปริญญาเอก	ปรัชญาดุษฎีบัณฑิต	วิทยาศาสตร์ศึกษา	แบบ ๑.๑ แบบ ๒.๑	๕	๕	๕	๕	๕	๕	เท่าเดิม
รวมระดับปริญญาเอก				๑๕	๑๕	๑๕	๑๕	๑๕	๑๕	เท่าเดิม
รวมทั้งคณะ				๗๓๐	๖๔๐	๗๓๐	๖๔๐	๗๓๐	๖๔๐	ปรับลด

เมื่อพิจารณาจากตาราง พบว่า มีหลักสูตรที่ขอปรับลดแผนการรับนักศึกษา จำนวน ๗ หลักสูตร และหลักสูตรที่ขอขอปิดหลักสูตรและควบรวม จำนวน ๑ หลักสูตร รายละเอียดดังนี้

หลักสูตรที่ขอปรับลดแผนการรับนักศึกษา

- หลักสูตรระดับปริญญาตรี จำนวน ๕ หลักสูตร ได้แก่ หลักสูตรวิทยาศาสตรบัณฑิต สาขาวิชาเคมี , หลักสูตรวิทยาศาสตรบัณฑิต สาขาวิชาเทคโนโลยียางและพอลิเมอร์, หลักสูตรวิทยาศาสตรบัณฑิต สาขาวิชาวิทยาศาสตร์สิ่งแวดล้อม, หลักสูตรวิทยาศาสตรบัณฑิต สาขาวิชาคณิตศาสตร์ และหลักสูตรวิทยาศาสตรบัณฑิต สาขาวิชานวัตกรรมการเทคโนโลยีวัสดุ

- หลักสูตรระดับปริญญาโท จำนวน ๒ หลักสูตร ได้แก่ หลักสูตรวิทยาศาสตรมหาบัณฑิต สาขาวิชาเคมี และหลักสูตรวิทยาศาสตรมหาบัณฑิต สาขาวิชาวิทยาศาสตร์ศึกษา

หลักสูตรที่ขอขอปิดหลักสูตรและควบรวม

- หลักสูตรระดับปริญญาโท จำนวน ๑ หลักสูตร ได้แก่ หลักสูตรวิทยาศาสตรมหาบัณฑิตสาขาวิชาคณิตศาสตร์ และควบรวมหลักสูตรกับสาขาวิชาวิทยาศาสตร์ศึกษา

กองแผนงาน จึงขอสรุปรายละเอียดผลการวิเคราะห์ความคุ้มค่าหรือความคุ้มค่าของหลักสูตรที่ขอปรับลดแผนการรับนักศึกษา จำนวน ๗ หลักสูตร ดังนี้

ตารางที่ ๒ ตารางสรุปการวิเคราะห์ความคุ้มค่าหรือความคุ้มค่าของหลักสูตรที่ขอปรับลดแผนการรับนักศึกษา จำนวน ๗ หลักสูตร*

หลักสูตร	อัตราค่าธรรมเนียม	แผนการรับ/ปีการศึกษา (๒๕๖๘-๒๕๗๒) (จำนวน/คน)	ประมาณการรายรับ (บาท) ตลอด ๕ ปีการศึกษา			ประมาณการรายจ่าย (บาท) ตลอด ๕ ปีการศึกษา			จำนวนนักศึกษา ที่พึงรับได้*** (คน)		
			รวมรายรับจาก ค่าธรรมเนียม**	ประมาณการรายรับ จากงบประมาณ แผ่นดิน (เงินเดือน ชรก. + พนง.)	รวมรายรับสุทธิ ตลอด ๕ ปีการศึกษา	รวมงบดำเนินการ ๕ ปีการศึกษา	ค่าใช้จ่ายในการผลิตบัณฑิตเฉลี่ย ๕ ปี (*คำนวณเฉพาะงบประมาณรายได้โดยไม่คิด เงินเดือนข้าราชการ+พนักงานเงินบ)		ตลอดหลักสูตรปี	ปีการศึกษา (๑๑) หารด้วย ปีการศึกษาตาม ระยะเวลาของหลักสูตร ****	
							งบบุ แผ่นดิน (๘)	งบบุ เงินรายได้ (๙)			รวม (๑๐)
(๑)	(๒)	(๓)	(๔)	(๕)	(๖)	(๗)	(๘)	(๙)	(๑๐)	(๑๑)	(๑๒)
๑. วิทยาศาสตร์บัณฑิต สาขาวิชาเคมี	๑๕,๐๐๐	๖๐	๒๕,๒๐๐,๐๐๐	๒๑,๗๒๖,๖๓๗	๔๖,๙๒๖,๖๓๖	๔๔,๓๕๒,๒๓๖	๓๒,๕๘๗	๒๕,๘๖๑	๓๑,๙๒๗	๒๓๓	๕๙
๒. หลักสูตรวิทยาศาสตรบัณฑิต สาขาวิชา เทคโนโลยียางและพอลิเมอร์	๑๕,๐๐๐	๔๐	๑๖,๘๐๐,๐๐๐	๑๙,๘๐๘,๙๖๘	๓๖,๖๐๘,๙๖๗	๓๕,๘๙๙,๓๖๗	๔๔,๙๘๗	๒๖,๓๐๕	๓๒,๗๗๓	๑๕๗	๔๐
๓. หลักสูตรวิทยาศาสตรบัณฑิต สาขาวิชา วิทยาศาสตร์สิ่งแวดล้อม	๑๕,๐๐๐	๔๐	๑๖,๘๐๐,๐๐๐	๑๗,๗๙๐,๓๑๔	๓๔,๕๙๐,๓๑๓	๓๓,๑๔๑,๕๑๓	๓๙,๙๐๙	๒๖,๑๒๕	๓๐,๙๐๘	๑๕๒	๓๘
๔. วิทยาศาสตร์บัณฑิต สาขาวิชา คณิตศาสตร์	๑๕,๐๐๐	๔๐	๑๖,๘๐๐,๐๐๐	๒๑,๙๒๕,๓๗๕	๓๘,๗๒๕,๓๗๕	๓๖,๘๖๖,๑๗๕	๔๘,๘๘๒	๒๕,๙๗๕	๓๐,๐๐๕	๑๕๐	๓๘
๕. วิทยาศาสตร์บัณฑิต สาขาวิชา นวัตกรรมเทคโนโลยีวัสดุ	๑๕,๐๐๐	๔๐	๑๖,๘๐๐,๐๐๐	๒๓,๙๖๓,๙๑๓	๔๐,๗๖๓,๙๑๒	๓๙,๒๗๙,๑๑๒	๕๓,๖๕๑	๒๖,๐๓๕	๓๐,๘๑๘	๑๕๒	๓๘
๖. หลักสูตรวิทยาศาสตรมหาบัณฑิต สาขาวิชาเคมี	๒๕,๐๐๐	๕	๒,๒๕๐,๐๐๐	๖,๖๘๔,๖๐๘	๘,๙๓๔,๖๐๘	๘,๔๐๐,๖๐๘	๑๕๘,๕๑๗	๓๘,๗๐๐	๓๘,๗๐๐	๘	๔
๗. หลักสูตรวิทยาศาสตรมหาบัณฑิต สาขาวิชาวิทยาศาสตรศึกษา	๒๕,๐๐๐	๑๐	๔,๕๐๐,๐๐๐	๑๔,๖๐๘,๕๓๑	๑๙,๑๐๘,๕๓๐	๑๙,๕๐๔,๕๓๐	๑๗๒,๕๘๘	๓๘,๐๕๐	๕๖,๓๓๘	๒๑	๑๑

หมายเหตุ

* การวิเคราะห์ความคุ้มค่าหรือความคุ้มค่าของหลักสูตรในครั้งนี้เป็นวิเคราะห์เริ่มจากปีการศึกษา ๒๕๖๘ ถึง ๒๕๗๒ เท่านั้น มิได้นำยอดประมาณการรายรับ และประมาณการรายจ่ายจากยอดสะสม มาวิเคราะห์ร่วมด้วย (หลักสูตรทั้ง ๗ หลักสูตรเป็นหลักสูตรปรับปรุงที่มีการเรียนการสอนและมีนักศึกษาสะสมอยู่ในหลักสูตร)

** อัตราค่าธรรมเนียม (ปีการศึกษา ๒๕๖๘ ถึง ๒๕๗๒)

ระดับปริญญาตรี อัตรา ๑๕,๐๐๐ บาท/คน/ภาคการศึกษา หรือ ๓๐,๐๐๐ บาท/คน/ปีการศึกษา

ระดับปริญญาโท อัตรา ๒๕,๐๐๐ บาท/คน/ภาคการศึกษา หรือ ๕๐,๐๐๐ บาท/คน/ปีการศึกษา

*** คิดคำนวณจากค่าใช้จ่ายในการผลิตบัณฑิตที่ไม่รวมเงินรายได้

**** หารด้วย ๔ ปีการศึกษา ในกรณีหลักสูตรระดับปริญญาตรี และหารด้วย ๒ ปีการศึกษา ในกรณีหลักสูตรระดับปริญญาโท

ทั้งนี้ การคำนวณความคุ้มค่าของหลักสูตรระดับปริญญาตรี ทั้ง ๗ หลักสูตร ของคณะวิทยาศาสตร์ คำนวณเฉพาะต้นทุนที่เกิดจากงบการดำเนินการหลักสูตรและการจัดการเรียนการสอนของหลักสูตร โดยคิดจากรายได้ค่าใช้จ่ายต่อจากงบประมาณแผ่นดินและเงินรายได้จำแนกค่าใช้จ่ายต่อหัวนักศึกษาเท่านั้น

ในการนี้ คณะฯ ได้กำหนดแนวทางการสร้างรายได้ตามข้อเสนอแนะของคณะกรรมการบริหารมหาวิทยาลัย ครั้งที่ ๑๐/๒๕๖๗ ๔๑ เมื่อวันที่ ๖ สิงหาคม ๒๕๖๗ โดยมีแผนการพัฒนาหลักสูตรให้ตอบโจทย์ตลาดแรงงานและการหารายได้คณะวิทยาศาสตร์ (พ.ศ. ๒๕๖๘ - ๒๕๗๒) เพื่อชดเชยในหลักสูตรที่ขอปรับลดจำนวนรับนักศึกษา

ดังนั้น เพื่อลดผลกระทบต่อการบริหารหลักสูตรของคณะในระยะยาว คณะฯ ควรพิจารณาดำเนินการ ดังนี้

๑. ดำเนินการตามแผนการรับนักศึกษาอย่างเคร่งครัดเพื่อให้ได้จำนวนการรับนักศึกษาเป็นไปตามค่าเป้าหมายที่กำหนดทั้ง ๗ หลักสูตรควบคู่กับการคิดอัตราค่าธรรมเนียมให้มีความสอดคล้องกับตามมติคณะรัฐมนตรี (ครม.) เมื่อวันที่ ๒๘ พ.ย. ๒๕๖๖ ที่เห็นชอบการปรับอัตราเงินเดือนแรกบรรจุ การปรับเงินเดือนชดเชยผู้ได้รับผลกระทบ การปรับเงินเพิ่มการครองชีพชั่วคราว และแนวทางปรับปรุงประสิทธิภาพของระบบราชการ ซึ่งจะมีผลต่อการปรับอัตราค่าจ้างพนักงานมหาวิทยาลัยสายวิชาการที่ทำหน้าที่ในการจัดการศึกษาให้นักศึกษาทั้ง ๗ หลักสูตร

๒. พิจารณาดำเนินการจัดการเรียนการสอน การปรับปรุงพัฒนาหลักสูตร และสิ่งสนับสนุนการเรียนรู้อันจำเป็นต่อการเรียนการสอน เช่น การปรับเนื้อหาให้มีความทันสมัยสอดคล้องกับความต้องการของตลาดแรงงานภาคอุตสาหกรรม, การส่งเสริมกิจกรรมทักษะทางด้านภาษาอังกฤษ และภาษาอื่นๆ ให้นักศึกษาเพื่อการสื่อสารที่ดีและเตรียมความพร้อมในการทำงาน และมีรายวิชาที่เน้นเกี่ยวกับการลงมือปฏิบัติจริงเพื่อเพิ่มทักษะที่ตรงสายงานมากขึ้นนอกเหนือไปจากที่เรียนตามทฤษฎี เป็นต้น เพื่อให้สอดคล้องกับผลการประเมินความพึงพอใจของบัณฑิตต่อคุณภาพหลักสูตร ปีการศึกษา ๒๕๖๕

จึงเสนอที่ประชุมสภามหาวิทยาลัยเพื่อพิจารณา อนุมัติการปรับแผนการรับนักศึกษา ระยะ ๕ ปี (พ.ศ. ๒๕๖๘ - ๒๕๗๒) คณะวิทยาศาสตร์

มติที่ประชุม อนุมัติการปรับแผนการรับนักศึกษา ระยะ ๕ ปี (พ.ศ. ๒๕๖๘ - ๒๕๗๒) คณะวิทยาศาสตร์

๔.๑.๒.๒ หลักเกณฑ์และวิธีการในการได้มาซึ่งรายชื่อของคณะกรรมการ

สรรหานายกสภามหาวิทยาลัยอุบลราชธานี

รองอธิการบดีฝ่ายบริหารทรัพยากรมนุษย์ นำเสนอที่ประชุมเพื่อพิจารณา ด้วย ศาสตราจารย์พิเศษจอมจิน จันทรสกุล ซึ่งได้รับพระมหากรุณาธิคุณโปรดเกล้าโปรดกระหม่อมแต่งตั้งให้ดำรงตำแหน่ง นายกสภามหาวิทยาลัยอุบลราชธานี ตั้งแต่วันที่ ๑๘ มีนาคม ๒๕๖๖ ตามประกาศสำนักนายกรัฐมนตรี เรื่อง แต่งตั้งนายกสภามหาวิทยาลัยอุบลราชธานี ฉบับลงวันที่ ๑๙ มีนาคม ๒๕๖๖ โดย ศาสตราจารย์พิเศษจอมจิน จันทรสกุล จะดำรงตำแหน่งครบวาระสองปีตามที่มาตรา ๑๔ วรรคหนึ่งแห่งพระราชบัญญัติมหาวิทยาลัยอุบลราชธานี พ.ศ. ๒๕๓๓ กำหนดไว้ในวันที่ ๑๗ มีนาคม ๒๕๖๘ ทั้งนี้ขอบังคับมหาวิทยาลัยอุบลราชธานี ว่าด้วยการสรรหานายกสภามหาวิทยาลัย กรรมการสภามหาวิทยาลัยผู้ทรงคุณวุฒิ พ.ศ. ๒๕๖๗ ข้อ ๗ วรรคหนึ่งกำหนดว่า “ให้สภามหาวิทยาลัยแต่งตั้งคณะกรรมการสรรหาก่อนนายกสภามหาวิทยาลัย หรือกรรมการสภามหาวิทยาลัยผู้ทรงคุณวุฒิจะครบวาระการดำรงตำแหน่งอย่างน้อยหนึ่งร้อยแปดสิบวัน และให้คณะกรรมการสรรหาดำเนินการเสนอผลการสรรหาต่อสภามหาวิทยาลัย ให้แล้วเสร็จก่อนนายกสภา

มหาวิทยาลัย...

มหาวิทยาลัยหรือกรรมการสภามหาวิทยาลัยผู้ทรงคุณวุฒิ จะครบวาระการดำรงตำแหน่งอย่างน้อยเก้าสิบวัน” และข้อ ๑๑ วรรคหนึ่ง กำหนดว่า “ให้มีคณะกรรมการสรรหา จำนวนไม่น้อยกว่าเจ็ดคน แต่ไม่เกินเก้าคน ซึ่งสภามหาวิทยาลัยเลือกและแต่งตั้ง ประกอบด้วย (๑) ผู้ทรงคุณวุฒิภายนอก ซึ่งมีได้ดำรงตำแหน่งกรรมการสภามหาวิทยาลัย และมีใช้บุคลากรในมหาวิทยาลัย จำนวนไม่น้อยกว่าสองในสามของคณะกรรมการสรรหาทั้งหมด (๒) กรรมการสภามหาวิทยาลัยซึ่งมิใช่กรรมการสภามหาวิทยาลัยผู้ทรงคุณวุฒิและมีใช้กรรมการสภามหาวิทยาลัยประเภทผู้บริหารของมหาวิทยาลัยจำนวนไม่เกินหนึ่งในสามของคณะกรรมการสรรหาทั้งหมด ซึ่งเลือกกันเองตามวิธีการที่เห็นสมควร เพื่อให้ได้จำนวนตามที่กำหนด” วรรคสองกำหนดว่า “การได้มาซึ่งรายชื่อของผู้ทรงคุณวุฒิตาม (๑) ให้เป็นไปตามหลักเกณฑ์และวิธีการที่สภามหาวิทยาลัยมีมติกำหนดในการสรรหาแต่ละคราว และสภามหาวิทยาลัยอาจแต่งตั้งอนุกรรมการหรือมอบหมายคณะบุคคลดำเนินการดังกล่าวก็ได้” วรรคสามกำหนดว่า “ให้สภามหาวิทยาลัยเลือกกรรมการตาม (๑) ผู้หนึ่งให้ทำหน้าที่เป็นประธานกรรมการ” และวรรคสี่กำหนดว่า “ให้สภามหาวิทยาลัยแต่งตั้งรองอธิการบดีจำนวนหนึ่งคนเป็นเลขานุการ และแต่งตั้งบุคลากรของมหาวิทยาลัยจำนวนไม่เกินสองคนเป็นผู้ช่วยเลขานุการ” ซึ่งเมื่อพิจารณาเนื้อหาของข้อบังคับฉบับดังกล่าวข้างต้น จะพบว่าสภามหาวิทยาลัยควรจะได้กำหนดจำนวนองค์ประกอบของคณะกรรมการสรรหานายกสภามหาวิทยาลัยที่จะดำเนินการสรรหาในรอบปี ๒๕๖๗ นี้ รวมถึงควรจะได้กำหนดหลักเกณฑ์และวิธีการได้มาซึ่งรายชื่อของผู้ที่จะเข้ามาเป็นคณะกรรมการสรรหา เพื่อเสนอแต่งตั้งคณะกรรมการสรรหานายกสภามหาวิทยาลัยให้แล้วเสร็จภายในเดือนกันยายน ๒๕๖๗ ทั้งนี้เพื่อให้คณะกรรมการสรรหา มีกรอบระยะเวลาดำเนินการสรรหาเป็นไปตามกรอบระยะเวลาที่ข้อบังคับกำหนดไว้

ในการนี้ เพื่อให้การได้มาซึ่งคณะกรรมการสรรหานายกสภามหาวิทยาลัย เป็นไปตามที่ข้อ ๑๑ ของข้อบังคับมหาวิทยาลัยอุบลราชธานี ว่าด้วยการสรรหานายกสภามหาวิทยาลัย กรรมการสภามหาวิทยาลัย ผู้ทรงคุณวุฒิ พ.ศ. ๒๕๖๗ กำหนดไว้ กรรมการและเลขานุการสภามหาวิทยาลัย จึงเสนอต่อที่ประชุมสภามหาวิทยาลัยเพื่อพิจารณาดังนี้

- **ประเด็นที่ ๑** เสนอที่ประชุมสภามหาวิทยาลัย เพื่อพิจารณากำหนดองค์ประกอบจำนวนคณะกรรมการสรรหาตามข้อ ๑๑ ของข้อบังคับฯ ในประเด็นที่ว่าควรกำหนดจำนวนองค์ประกอบของคณะกรรมการสรรหานายกสภามหาวิทยาลัยจำนวนเท่าใด

- **ประเด็นที่ ๒** เสนอที่ประชุมสภามหาวิทยาลัย เพื่อพิจารณากำหนดหลักเกณฑ์และวิธีการในการได้มาซึ่งรายชื่อของคณะกรรมการสรรหานายกสภามหาวิทยาลัย ดังนี้

๒.๑ การได้มาซึ่งรายชื่อผู้ทรงคุณวุฒิภายนอก จำนวนไม่น้อยกว่า ๒ ใน ๓ ของคณะกรรมการสรรหาทั้งหมด เห็นควรดำเนินการตามขั้นตอน ดังนี้

ขั้นตอนที่ ๑ ให้ คณะ วิทยาลัย สำนัก สำนักงานอธิการบดี หรือส่วนงานภายในที่มีฐานะเทียบเท่าคณะ โดยความเห็นชอบของคณะกรรมการประจำคณะ วิทยาลัย สำนัก สำนักงานอธิการบดีหรือส่วนงานภายในนั้น ๆ และสภาอาจารย์ เสนอรายชื่อบุคคลภายนอกที่มีคุณสมบัติและไม่มีลักษณะต้องห้ามตามข้อ ๑๒ ของข้อบังคับมหาวิทยาลัยอุบลราชธานี ว่าด้วยการสรรหานายกสภามหาวิทยาลัย กรรมการสภามหาวิทยาลัยผู้ทรงคุณวุฒิ พ.ศ. ๒๕๖๗ ตามแบบเสนอชื่อ กก.สภม.๐๑ โดยส่งเป็นหนังสือมายังกรรมการและเลขานุการสภามหาวิทยาลัยหน่วยงานละ ๑ รายชื่อ เพื่อให้กรรมการและเลขานุการสภามหาวิทยาลัยตรวจพิจารณาคุณสมบัติและลักษณะต้องห้าม ซึ่งควรดำเนินการให้แล้วเสร็จในขั้นตอนนี้ ภายในวันที่ ๒๐ กันยายน ๒๕๖๗

ขั้นตอนที่ ๒ ให้กรรมการสภามหาวิทยาลัยทุกคน เสนอรายชื่อบุคคลภายนอกที่มีคุณสมบัติและไม่มีลักษณะต้องห้ามตามข้อ ๑๒ ของข้อบังคับมหาวิทยาลัยอุบลราชธานี ว่าด้วยการสรรหานายกสภามหาวิทยาลัย กรรมการสภามหาวิทยาลัยผู้ทรงคุณวุฒิ พ.ศ. ๒๕๖๗ ตามแบบเสนอชื่อ กก.สภม.๐๒ โดยจัดส่งเป็นหนังสือ หรือไฟล์อิเล็กทรอนิกส์มายังจดหมายอิเล็กทรอนิกส์ (อีเมล) ของกรรมการและเลขานุการสภามหาวิทยาลัย

คนละ ๑ รายชื่อ เพื่อให้กรรมการและเลขานุการสภามหาวิทยาลัย ตรวจสอบพิจารณาคุณสมบัติและลักษณะต้องห้าม ซึ่งควรดำเนินการให้แล้วเสร็จในขั้นตอนนี้ ภายในวันที่ ๒๐ กันยายน ๒๕๖๗

ขั้นตอนที่ ๓ เมื่อกรรมการและเลขานุการสภามหาวิทยาลัย ตรวจสอบพิจารณาคุณสมบัติและลักษณะต้องห้ามของบุคคลที่ถูกเสนอชื่อมาในขั้นตอนที่ ๑ และขั้นตอนที่ ๒ แล้ว เห็นว่า บุคคลภายนอกกรายใด มีคุณสมบัติและไม่มีลักษณะต้องห้ามแล้ว ให้กรรมการและเลขานุการสภามหาวิทยาลัยรวบรวมรายชื่อทั้งหมดเสนอ ต่อที่ ประชุมสภามหาวิทยาลัย ในการประชุมครั้งที่ ๙/๒๕๖๗ ในวันเสาร์ที่ ๒๘ กันยายน ๒๕๖๗ โดยจัดทำเป็นบัญชีรายชื่อเรียงตามลำดับตัวอักษร

ขั้นตอนที่ ๔ ให้ที่ประชุมสภามหาวิทยาลัย พิจารณาเลือกบุคคลผู้ทรงคุณวุฒิภายนอกจากบัญชีรายชื่อที่กรรมการและเลขานุการสภามหาวิทยาลัยเสนอ โดยในวันที่เลือกสำหรับขั้นตอนนี้ ให้กรรมการสภามหาวิทยาลัยที่เข้าร่วมประชุม เลือกบุคคลผู้ทรงคุณวุฒิภายนอก โดยเลือกผ่านระบบอิเล็กทรอนิกส์ ซึ่งจัดทำและดูแลระบบโดย สำนักคอมพิวเตอร์และเครือข่าย

ในกรณีนี้ มอบหมายให้ ผู้อำนวยการสำนักคอมพิวเตอร์และเครือข่าย รองผู้อำนวยการสำนักคอมพิวเตอร์และเครือข่าย และบุคลากรสังกัดสำนักคอมพิวเตอร์และเครือข่าย เป็นผู้ดำเนินการจัดให้มีระบบสำหรับเลือกบุคคลผู้ทรงคุณวุฒิ รวมถึงเก็บรักษาข้อมูลในการเลือกผ่านระบบอิเล็กทรอนิกส์ไว้เป็นความลับ

๒.๒ การได้มาซึ่งรายชื่อกรรมการสรรหา ซึ่งมีใช้กรรมการสภามหาวิทยาลัยผู้ทรงคุณวุฒิและมีใช้กรรมการสภามหาวิทยาลัยประเภทผู้บริหารของมหาวิทยาลัย ตามข้อ ๑๑ (๒) จำนวนไม่เกิน ๑ ใน ๓ ของ คณะกรรมการสรรหาทั้งหมด เห็นควรดำเนินการโดยวิธีการเลือกกันเอง โดยให้ประธานกรรมการส่งเสริมกิจการ มหาวิทยาลัย จำนวน ๑ คน ประธานสภาอาจารย์ จำนวน ๑ คน กรรมการสภามหาวิทยาลัยประเภทผู้แทน คณาจารย์ประจำ จำนวน ๓ คน ประชุมร่วมกันในวันประชุมสภามหาวิทยาลัย ในการประชุมครั้งที่ ๙/๒๕๖๘ ในวันเสาร์ที่ ๒๘ กันยายน ๒๕๖๗ แล้วให้ลงมติเลือกกันเองให้ได้ผู้แทนตามจำนวนที่สภามหาวิทยาลัยกำหนดในประเด็นที่ ๑ และให้รายงานผลต่อที่ประชุมสภามหาวิทยาลัยในการประชุมครั้งดังกล่าว เพื่อพิจารณาแต่งตั้งเป็นกรรมการใน คณะกรรมการสรรหา ต่อไป

๒.๓ องค์ประกอบของเลขานุการและผู้ช่วยเลขานุการ เห็นควรให้สภามหาวิทยาลัยพิจารณาแต่งตั้ง รองอธิการบดี จำนวน ๑ คน และบุคลากรของมหาวิทยาลัย จำนวน ๒ คน เป็นผู้ช่วยเลขานุการ ในการประชุม ประชุมสภามหาวิทยาลัย ครั้งที่ ๙/๒๕๖๗ ในวันเสาร์ที่ ๒๘ กันยายน ๒๕๖๗

จึงเสนอที่ประชุมสภามหาวิทยาลัยเพื่อพิจารณา ให้ความเห็นชอบหลักเกณฑ์และวิธีการในการ ได้มาซึ่งรายชื่อของคณะกรรมการสรรหานายกสภามหาวิทยาลัยอุบลราชธานี ตามที่ได้นำเสนอไปทั้งสองประเด็น ข้างต้น

มติที่ประชุม เห็นชอบหลักเกณฑ์และวิธีการในการได้มาซึ่งรายชื่อของ คณะกรรมการสรรหานายกสภามหาวิทยาลัยอุบลราชธานี ตามที่ได้นำเสนอมา

ระเบียบวาระที่ ๔ เรื่องเสนอเพื่อพิจารณา

๔.๒ เรื่องเสนอเพื่อพิจารณาแต่งตั้งบุคคล/คณะบุคคล/ขออนุมัติปริญญา

๔.๒.๑ ขออนุมัติแต่งตั้งคณะกรรมการประเมินผลการปฏิบัติงานของหัวหน้าส่วนงาน มหาวิทยาลัยอุบลราชธานี (คณบดีคณะเภสัชศาสตร์ และ คณบดีคณะบริหารศาสตร์)

อธิการบดี นำเสนอที่ประชุมเพื่อพิจารณา ตามข้อบังคับ มหาวิทยาลัย อุบลราชธานี การประเมินผลการปฏิบัติงานของอธิการบดีและหัวหน้าส่วนงาน พ.ศ. ๒๕๖๕

ข้อ ๖...

ข้อ ๖ เมื่ออธิการบดี หรือหัวหน้าส่วนงานปฏิบัติงานครบ ๑ ปี ๖ เดือน และ ๓ ปี นับแต่วันที่ มีพระบรมราชโองการโปรดเกล้าฯ แต่งตั้งให้ดำรงตำแหน่ง หรือนับแต่วันที่สภามหาวิทยาลัยมีมติแต่งตั้งให้ดำรงตำแหน่งแล้วแต่กรณี ให้มีการประเมินผลการปฏิบัติงานตามข้อบังคับนี้

ข้อ ๑๘ เมื่อหัวหน้าส่วนงานปฏิบัติงานครบกำหนดระยะเวลาตามความในข้อ ๖ แล้ว ให้อธิการบดี เสนอสภามหาวิทยาลัยเพื่อแต่งตั้งคณะกรรมการประเมินผลการปฏิบัติงานของหัวหน้าส่วนงานในคราวประชุม สภามหาวิทยาลัยครั้งถัดไป

ให้สภามหาวิทยาลัยแต่งตั้งคณะกรรมการประเมินผลการปฏิบัติงานของหัวหน้าส่วนงาน เรียกโดยย่อว่า “ค.ป.ส.” มีองค์ประกอบ ดังนี้

(๑) อธิการบดี เป็นประธานกรรมการ

(๒) กรรมการสภามหาวิทยาลัยประเภทผู้ทรงคุณวุฒิ และหรือผู้ทรงคุณวุฒิจากภายนอก มหาวิทยาลัยที่ดำรงหรือเคยดำรงตำแหน่งไม่ต่ำกว่าคณบดีหรือเทียบเท่า จำนวนไม่เกินสองคน

(๓) รองอธิการบดีที่อธิการบดีมอบหมาย เป็นเลขานุการ

เพื่อประโยชน์ในการปฏิบัติงานของ ค.ป.ส. ให้อธิการบดีมอบหมายบุคลากรสังกัดสำนักงาน อธิการบดีตามจำนวนที่เห็นสมควร เพื่อทำหน้าที่เป็นผู้ช่วยเลขานุการ

ด้วยมีหัวหน้าส่วนงาน จำนวน ๒ คนะ ได้แก่

๑. **คณบดีคณะเภสัชศาสตร์** สภามหาวิทยาลัยอุบลราชธานี ในคราวประชุมครั้งที่ ๑/๒๕๖๖ เมื่อวันที่ ๒๘ มกราคม ๒๕๖๖ มีมติแต่งตั้งให้ นายศักดิ์สิทธิ์ ศรีภา ดำรงตำแหน่งคณบดี ตั้งแต่วันที่ ๓๑ มกราคม ๒๕๖๖ ถึงวันที่ ๓๐ มกราคม ๒๕๗๐ **ครบระยะเวลาปฏิบัติงาน ๑ ปี ๖ เดือน** เมื่อวันที่ ๓๐ กรกฎาคม ๒๕๖๗

๒. **คณบดีคณะบริหารศาสตร์** สภามหาวิทยาลัยอุบลราชธานี ในคราวประชุมครั้งที่ ๑/๒๕๖๖ เมื่อวันที่ ๒๘ มกราคม ๒๕๖๖ มีมติแต่งตั้งให้ ผู้ช่วยศาสตราจารย์อุทัย อันพิมพ์ ดำรงตำแหน่งคณบดี ตั้งแต่วันที่ ๑ กุมภาพันธ์ ๒๕๖๖ ถึงวันที่ ๓๑ มกราคม ๒๕๗๐ **ครบระยะเวลาปฏิบัติงาน ๑ ปี ๖ เดือน** เมื่อวันที่ ๓๑ กรกฎาคม ๒๕๖๗

ดังนั้น เพื่อให้เป็นไปตามข้อ ๖ และ ข้อ ๑๘ ของข้อบังคับมหาวิทยาลัยอุบลราชธานี การประเมินผลการปฏิบัติงานของอธิการบดีและหัวหน้าส่วนงาน พ.ศ. ๒๕๖๕ จึงเสนอสภามหาวิทยาลัยพิจารณา แต่งตั้งคณะกรรมการประเมินผลการปฏิบัติงานของหัวหน้าส่วนงาน (ค.ป.ส.) ของคณบดีคณะ เภสัชศาสตร์ และ คณบดีคณะบริหารศาสตร์ ดังนี้

๑. **คณะกรรมการประเมินผลการปฏิบัติงานของหัวหน้าส่วนงาน (ค.ป.ส.) ของคณบดี คณะเภสัชศาสตร์** โดยมีองค์ประกอบ ดังนี้

๑) อธิการบดี เป็นประธานกรรมการ

๒) กรรมการสภามหาวิทยาลัย ประเภทผู้ทรงคุณวุฒิ ๒ คน เป็นกรรมการ

.....

.....

๓) รองอธิการบดีที่อธิการบดีมอบหมาย เป็นเลขานุการ

รองอธิการบดีฝ่ายบริหารทรัพยากรมนุษย์

๒. **คณะกรรมการประเมินผลการปฏิบัติงานของหัวหน้าส่วนงาน (ค.ป.ส.) ของคณบดี คณะบริหารศาสตร์** โดยมีองค์ประกอบ ดังนี้

๑) อธิการบดี เป็นประธานกรรมการ

๒) กรรมการ...

๒) กรรมการสภามหาวิทยาลัย ประเภทผู้ทรงคุณวุฒิ ๒ คน เป็นกรรมการ

.....

๓) รองอธิการบดีที่อธิการบดีมอบหมาย เป็นเลขานุการ
 รองอธิการบดีฝ่ายบริหารทรัพยากรมนุษย์

จึงเสนอที่ประชุมสภามหาวิทยาลัยเพื่อพิจารณา อนุมัติแต่งตั้งคณะกรรมการประเมินผลการปฏิบัติงานของหัวหน้าส่วนงาน (ค.ป.ส.) ของคณบดีคณะเภสัชศาสตร์ และคณบดีคณะบริหารศาสตร์ ตามความในข้อ ๑๘ ของข้อบังคับมหาวิทยาลัยอุบลราชธานี การประเมินผลการปฏิบัติงานของอธิการบดีและหัวหน้าส่วนงาน พ.ศ. ๒๕๖๕

มติที่ประชุม ๑. อนุมัติแต่งตั้งคณะกรรมการประเมินผลการปฏิบัติงานของหัวหน้าส่วนงาน (ค.ป.ส.) ของคณบดีคณะเภสัชศาสตร์ ดังรายนามต่อไป

๑) อธิการบดี ประธานกรรมการ

๒) ศาสตราจารย์เกียรติคุณณรงค์ สาริสุต กรรมการ
 กรรมการสภามหาวิทยาลัยผู้ทรงคุณวุฒิ

๓) รองศาสตราจารย์นายแพทย์สุธรรม ปิ่นเจริญ กรรมการ
 กรรมการสภามหาวิทยาลัยผู้ทรงคุณวุฒิ

๔) รองอธิการบดีที่อธิการบดีมอบหมาย เลขานุการ
 รองอธิการบดีฝ่ายบริหารทรัพยากรมนุษย์

๒. อนุมัติแต่งตั้งคณะกรรมการประเมินผลการปฏิบัติงานของหัวหน้าส่วนงาน (ค.ป.ส.) ของคณบดีคณะบริหารศาสตร์ ดังรายนามต่อไป

๑) อธิการบดี ประธานกรรมการ

๒) รองศาสตราจารย์ปภัสวดี วีรภิตติ กรรมการ
 กรรมการสภามหาวิทยาลัยผู้ทรงคุณวุฒิ

๓) นางสีลาภรณ์ บัวสาย กรรมการ
 กรรมการสภามหาวิทยาลัยผู้ทรงคุณวุฒิ

๔) รองอธิการบดีที่อธิการบดีมอบหมาย เลขานุการ
 รองอธิการบดีฝ่ายบริหารทรัพยากรมนุษย์

**๔.๒.๒ ขออนุมัติปริญญาแก่ผู้สำเร็จการศึกษาระดับบัณฑิตศึกษา
 ประจำปีการศึกษา ๒๕๖๖ และประจำปีการศึกษา ๒๕๖๗
 (ขออนุมัติครั้งที่ ๘/๒๕๖๗)**

รองอธิการบดีฝ่ายวิชาการ นำเสนอที่ประชุมเพื่อพิจารณา ด้วยงานทะเบียนนักศึกษาและประมวลผล กองบริการการศึกษา ได้ตรวจสอบเงื่อนไขการสำเร็จการศึกษาของนักศึกษาระดับบัณฑิตศึกษา ตามหลักเกณฑ์และเงื่อนไขที่บัญญัติไว้ในหมวดที่ ๑๓ แห่งข้อบังคับมหาวิทยาลัยอุบลราชธานี ว่าด้วยการศึกษาระดับบัณฑิตศึกษา พ.ศ. ๒๕๖๔ โดยผ่านการรับรองการสำเร็จการศึกษาจากคณะกรรมการประจำคณะสังกัดของผู้สำเร็จการศึกษา และผ่านความเห็นชอบรายชื่อผู้สำเร็จการศึกษาจากคณะกรรมการบริหารมหาวิทยาลัยในการประชุมครั้งที่ ๑๐/๒๕๖๗ เมื่อวันที่อังคารที่ ๖ สิงหาคม ๒๕๖๗ เรียบร้อยแล้ว ในการนี้ จึงใคร่ขอเสนอเพื่อขอ

อนุมัติ...

อนุมัติปริญญาแก่ผู้สำเร็จการศึกษาระดับบัณฑิตศึกษา ประจำปีการศึกษา ๒๕๖๖ และประจำปีการศึกษา ๒๕๖๗ ระดับปริญญาโท จำนวน ๒๐ คน และระดับปริญญาเอก จำนวน ๒ คน รวมทั้งหมดจำนวน ๒๒ คน (ขออนุมัติครั้งที่ ๘/๒๕๖๗)

จึงเสนอที่ประชุมสภามหาวิทยาลัยเพื่อพิจารณา อนุมัติปริญญาแก่ผู้สำเร็จการศึกษาระดับบัณฑิตศึกษา ประจำปีการศึกษา ๒๕๖๖ และประจำปีการศึกษา ๒๕๖๗ ระดับปริญญาโท จำนวน ๒๐ คน และระดับปริญญาเอก จำนวน ๒ คน รวมทั้งหมดจำนวน ๒๒ คน (ขออนุมัติครั้งที่ ๘/๒๕๖๗)

มติที่ประชุม อนุมัติ

๔.๒.๓ ขออนุมัติแต่งตั้งคณะกรรมการสรรหาผู้อำนวยการสำนักคอมพิวเตอร์และเครือข่าย

รองอธิการบดีฝ่ายบริหารทรัพยากรมนุษย์ นำเสนอที่ประชุมเพื่อพิจารณา ด้วยคณะกรรมการกำหนดแนวทางการควมรวมองค์กรของสำนักวิทยบริการ และสำนักคอมพิวเตอร์และเครือข่าย และแนวทางการบริหารจัดการองค์กรในอนาคต ร่วมกับ รองศาสตราจารย์ธนาชาติ นุ่มนนท์ ในคราวประชุมครั้งที่ ๖/๒๕๖๗ เมื่อวันที่ ๒๗ สิงหาคม ๒๕๖๗ มีมติให้ดำเนินการสรรหาผู้อำนวยการสำนักคอมพิวเตอร์และเครือข่าย และมอบหมายให้ กองการเจ้าหน้าที่ เสนอสภามหาวิทยาลัยเพื่อพิจารณาแต่งตั้งคณะกรรมการสรรหาผู้อำนวยการสำนักคอมพิวเตอร์และเครือข่าย

ซึ่งตามข้อบังคับมหาวิทยาลัยอุบลราชธานี ว่าด้วยการสรรหาคนบดี ผู้อำนวยการ พ.ศ. ๒๕๖๗ กำหนดเกี่ยวกับการแต่งตั้งคณะกรรมการสรรหาผู้อำนวยการสำนัก ดังนี้

ข้อ ๖ ก่อนเริ่มกระบวนการสรรหา ให้คณะกรรมการประจำคณะหรือสำนักจัดทำรายงานสรุปสถานการณ์ปัจจุบันของคณะหรือสำนักเพื่อวิเคราะห์สถานการณ์ บริบท ปัญหาอุปสรรค เป้าหมายและทิศทางในการพัฒนาคณะหรือสำนักในช่วงสี่ปีข้างหน้าของการดำรงตำแหน่งคนบดีหรือผู้อำนวยการรวมทั้งระบุปัญหาหรือสิ่งที่ควรพัฒนาเสนอต่ออธิการบดีเพื่อใช้เป็นข้อมูลในการสรรหาด้วย

การดำเนินการของคณะกรรมการตามวรรคหนึ่ง ต้องจัดให้มีกระบวนการรับฟังความคิดเห็นของบุคลากรในสังกัดหรือบุคคลผู้มีส่วนได้ส่วนเสียตามที่คณะกรรมการดังกล่าวเห็นสมควร เพื่อเป็นข้อมูลในการจัดทำรายงานสรุปสถานการณ์ปัจจุบันด้วย

ข้อ ๑๑ ให้สภามหาวิทยาลัยแต่งตั้งคณะกรรมการสรรหา มีองค์ประกอบ ดังนี้

(๑) อธิการบดี เป็นประธานกรรมการ

(๒) กรรมการสภามหาวิทยาลัยผู้ทรงคุณวุฒิ จำนวนหนึ่งคน เป็นกรรมการ

(๓) กรรมการสภามหาวิทยาลัยประเภทผู้บริหาร จำนวนหนึ่งคน เป็นกรรมการ

(๔) ประธานคณะกรรมการส่งเสริมกิจการมหาวิทยาลัย หรือประธานสภาอาจารย์ หรือกรรมการ

สภามหาวิทยาลัยประเภทคณาจารย์ประจำ จำนวนหนึ่งคนเป็นกรรมการ

(๕) ผู้ทรงคุณวุฒิภายนอกจำนวนหนึ่งคน เป็นกรรมการ

กรรมการตาม (๓) และ (๔) ต้องไม่สังกัดคณะหรือสำนักที่มีการสรรหาในครั้งนั้น

ให้คณะกรรมการสรรหามอบหมายกรรมการสรรหาจำนวนหนึ่งคนทำหน้าที่เป็นเลขานุการ และอาจมอบหมายบุคลากรของมหาวิทยาลัยจำนวนไม่เกินสองคนเป็นผู้ช่วยเลขานุการก็ได้

... ฯลฯ... ฯลฯ...

การแต่งตั้งกรรมการสรรหาตาม (๒) (๓) (๔) ให้สภามหาวิทยาลัยพิจารณาแต่งตั้งตามความเหมาะสม

การแต่งตั้ง...

การแต่งตั้งกรรมการสรรหาตามวรรคหนึ่ง (๕) ให้อธิการเสนอรายชื่อต่อสภามหาวิทยาลัย เพื่อพิจารณาแต่งตั้ง

ดังนั้น เพื่อให้เป็นไปตามที่กำหนดดังกล่าวข้างต้น กองการเจ้าหน้าที่ สำนักงานอธิการบดี จึงขอเสนอที่ประชุมกรรมการสภามหาวิทยาลัย พิจารณาแต่งตั้งคณะกรรมการสรรหาผู้อำนวยการสำนักคอมพิวเตอร์และเครือข่าย ประกอบด้วย

- | | |
|--|-------------------|
| ๑. อธิการบดี | เป็นประธานกรรมการ |
| | |
| ๒. กรรมการสภามหาวิทยาลัยผู้ทรงคุณวุฒิ จำนวน ๑ คน | เป็นกรรมการ |
| | |
| ๓. กรรมการสภามหาวิทยาลัยประเภทผู้บริหาร จำนวน ๑ คน | เป็นกรรมการ |
| | |
| ๔. ประธานคณะกรรมการส่งเสริมกิจการมหาวิทยาลัย หรือประธานสภาอาจารย์ หรือ กรรมการสภามหาวิทยาลัยประเภทคณาจารย์ประจำ จำนวน ๑ คน | เป็นกรรมการ |
| | |
| ๕. ผู้ทรงคุณวุฒิภายนอกที่อธิการบดีเสนอชื่อต่อสภามหาวิทยาลัย จำนวน ๑ คน | เป็นกรรมการ |
| | |

อนึ่ง เนื่องจากการดำเนินการสรรหาผู้อำนวยการสำนักคอมพิวเตอร์และเครือข่าย ไม่ได้ดำเนินการตาม ในข้อ ๖ ของข้อบังคับฯ ซึ่งกำหนดให้ “ก่อนเริ่มกระบวนการสรรหา ให้คณะกรรมการประจำสำนักจัดทำรายงานสรุปสถานภาพปัจจุบันของสำนัก เพื่อวิเคราะห์สถานภาพ บริบท ปัญหาอุปสรรค เป้าหมายและทิศทางการพัฒนา สำนักในช่วงสี่ปีข้างหน้าของการดำรงตำแหน่งผู้อำนวยการ รวมทั้งระบุปัญหาหรือสิ่งที่ควรพัฒนาเสนอต่ออธิการบดี เพื่อใช้เป็นข้อมูลในการสรรหาด้วย” จึงเสนอสภามหาวิทยาลัยเพื่อพิจารณา ตามความในข้อ ๕ วรรคสอง ของ ข้อบังคับฯ ซึ่งกำหนดว่า “กรณีที่มีความจำเป็นไม่สามารถปฏิบัติตามที่กำหนดไว้ในข้อบังคับนี้ได้ ให้ คณะกรรมการสรรหาหรือผู้มีส่วนเกี่ยวข้องเสนอสภามหาวิทยาลัยพิจารณาเป็นกรณีไป” โดยให้นำบทวิเคราะห์ ของคณะกรรมการกำหนดแนวทางการควมรวมองค์กรของสำนักวิทยบริการ และสำนักคอมพิวเตอร์และเครือข่าย และแนวทางการบริหารจัดการองค์กรในอนาคต มาใช้เป็นข้อมูลประกอบการสรรหาผู้อำนวยการสำนัก คอมพิวเตอร์และเครือข่าย แทนข้อมูลที่ต้องดำเนินการตามความในข้อ ๖ ของข้อบังคับฯ

มติที่ประชุม ๑. อนุมัติแต่งตั้งคณะกรรมการสรรหาผู้อำนวยการสำนักคอมพิวเตอร์ และเครือข่าย ดังรายนามต่อไปนี้

- | | |
|--|---------------|
| ๑) อธิการบดี | ประธานกรรมการ |
| ๒) รองศาสตราจารย์ธนาติ นุ่มนนท์ | กรรมการ |
| กรรมการสภามหาวิทยาลัยผู้ทรงคุณวุฒิ | |
| ๓) ผู้ช่วยศาสตราจารย์มงคล ปุษยตานนท์ | กรรมการ |
| คณบดีคณะวิศวกรรมศาสตร์ | |
| ๔) ศาสตราจารย์กุลเชษฐ์ เพียรทอง | กรรมการ |
| กรรมการสภามหาวิทยาลัยประเภทคณาจารย์ประจำ | |
| ๕) ผู้ช่วยศาสตราจารย์เด่นพงษ์ สุดภักดี | กรรมการ |
| ผู้ทรงคุณวุฒิภายนอก | |

๒. เห็นชอบ...

๒. เห็นชอบในการนำบทวิเคราะห์ของคณะกรรมการกำหนดแนวทางการควรวมองค์กรของสำนักวิทยบริการ และสำนักคอมพิวเตอร์และเครือข่าย และแนวทางการบริหารจัดการองค์กรในอนาคต มาใช้เป็นข้อมูลประกอบการสรรหาผู้อำนวยการสำนักคอมพิวเตอร์และเครือข่าย แทนข้อมูลที่ต้องดำเนินการตามความในข้อ ๖ ของข้อบังคับมหาวิทยาลัยอุบลราชธานี ว่าด้วย การสรรหา คณบดี ผู้อำนวยการ พ.ศ. ๒๕๖๗

ระเบียบวาระที่ ๔ เรื่องเสนอเพื่อพิจารณา

๔.๓ เรื่องเสนอเพื่อพิจารณาอนุมัติ/ให้ความเห็นชอบหลักสูตรการศึกษา

๔.๓.๑ การปรับปรุงหมวดวิชาเฉพาะ กลุ่มวิชาพื้นฐานวิชาชีพวิทยาศาสตร์

ฉบับปรับปรุง พ.ศ. ๒๕๖๘ สังกัดคณะวิทยาศาสตร์

รองอธิการบดีฝ่ายวิชาการ นำเสนอที่ประชุมเพื่อพิจารณา เนื่องจากในระหว่างปีการศึกษา ๒๕๖๖ - ๒๕๖๗ เป็นช่วงเวลาที่หลักสูตรต่าง ๆ ของมหาวิทยาลัยครบรอบการปรับปรุงหลักสูตรตามเกณฑ์มาตรฐานหลักสูตรระดับปริญญาตรี พ.ศ. ๒๕๖๕ โดยทุกหลักสูตรจะต้องดำเนินการจัดการเรียนการสอนที่มุ่งเน้นผลลัพธ์การเรียนรู้ (Outcome Based Education: OBE) ซึ่งต้องมีการกำหนดผลลัพธ์การเรียนรู้ในระดับรายวิชา (CLO) และระดับบทเรียน (LLO)

ทั้งนี้ คณะวิทยาศาสตร์ได้รับผิดชอบเปิดสอนรายวิชาในหมวดวิชาเฉพาะ กลุ่มวิชาพื้นฐานวิชาชีพวิทยาศาสตร์ สำหรับนักศึกษามหาวิทยาลัยอุบลราชธานี จำนวนหลายหลักสูตรจากทุกคณะ/วิทยาลัย อาทิ หลักสูตรวิทยาศาสตรบัณฑิต สังกัดคณะวิทยาศาสตร์และคณะเกษตรศาสตร์ หลักสูตรวิศวกรรมศาสตรบัณฑิต สังกัดคณะวิศวกรรมศาสตร์ หลักสูตรเภสัชศาสตรบัณฑิต สังกัดคณะเภสัชศาสตร์ หลักสูตรสาธารณสุขศาสตรบัณฑิต สังกัดวิทยาลัยแพทยศาสตร์และการสาธารณสุข และหลักสูตรศึกษาศาสตรบัณฑิต กลุ่มวิชาเอกวิทยาศาสตร์ สังกัดคณะศิลปศาสตร์ ดังนั้นเพื่อรองรับประกาศคณะกรรมการมาตรฐานการอุดมศึกษา เรื่อง เกณฑ์มาตรฐานหลักสูตรระดับปริญญาตรี พ.ศ. ๒๕๖๕ คณะวิทยาศาสตร์จึงได้ดำเนินการปรับปรุงหมวดวิชาเฉพาะ กลุ่มวิชาพื้นฐานวิชาชีพวิทยาศาสตร์ ให้สอดคล้องกับเกณฑ์มาตรฐานดังกล่าว

การนี้ คณะวิทยาศาสตร์จึงขอเสนอการปรับปรุงหมวดวิชาเฉพาะ กลุ่มวิชาพื้นฐานวิชาชีพวิทยาศาสตร์ ฉบับปรับปรุง พ.ศ. ๒๕๖๘ โดยการปรับปรุงดังกล่าวได้ผ่านการวิพากษ์ร่วมกับผู้บริหารคณะเกษตรศาสตร์ คณะวิศวกรรมศาสตร์ ซึ่งเป็นตัวแทนของกลุ่มผู้มีส่วนได้ส่วนเสีย และคณะทำงานพัฒนาหมวดวิชาเฉพาะ เมื่อวันที่ ๑๖ พฤษภาคม ๒๕๖๗ ผ่านความเห็นชอบจากที่ประชุมคณะกรรมการบริหารวิชาการฯ ครั้งที่ ๗/๒๕๖๗ เมื่อวันที่ ๑๘ มิถุนายน ๒๕๖๗ และคณะกรรมการพิจารณากลับกรองหลักสูตรฯ ครั้งที่ ๓/๒๕๖๗ เมื่อวันที่ ๑๘ กรกฎาคม ๒๕๖๗ เรียบร้อยแล้ว

จึงเสนอที่ประชุมสภามหาวิทยาลัยเพื่อพิจารณา อนุมัติการปรับปรุงหมวดวิชาเฉพาะกลุ่มวิชาพื้นฐานวิชาชีพวิทยาศาสตร์ ฉบับปรับปรุง พ.ศ. ๒๕๖๘ เพื่อจะได้ดำเนินการในส่วนที่เกี่ยวข้องต่อไป

มติที่ประชุม

อนุมัติ

**๔.๓.๒ การปรับปรุงหลักสูตร กรณีไม่กระทบโครงสร้างหลักสูตร: การปรับแผน
การศึกษาของหลักสูตรรัฐศาสตรบัณฑิต สาขาวิชาการปกครอง
หลักสูตรปรับปรุง พ.ศ. ๒๕๖๔ สังกัดคณะรัฐศาสตร์**

รองอธิการบดีฝ่ายวิชาการ นำเสนอที่ประชุมเพื่อพิจารณา คณะรัฐศาสตร์
ขอปรับปรุงหลักสูตรรัฐศาสตรบัณฑิต สาขาวิชาการปกครอง หลักสูตรปรับปรุง พ.ศ. ๒๕๖๔ กรณีไม่กระทบ
โครงสร้างหลักสูตร: การปรับปรุงแผนการศึกษาของหลักสูตร ซึ่งหลักสูตรดังกล่าวได้เริ่มเปิดการเรียนการสอนในปี
การศึกษา ๒๕๖๔ และได้ดำเนินการจัดการเรียนการสอนครบ ๓ ปีการศึกษา อาจารย์ผู้รับผิดชอบหลักสูตรได้
ประชุมและมีมติร่วมกันในการปรับแผนการศึกษา โดยขอปรับแผนการศึกษาเพื่อให้ผู้เรียนมีความพร้อมและมีความรู้
ความเข้าใจเกี่ยวกับแนวคิดทฤษฎี และความเข้าใจทั่วไปเกี่ยวกับรัฐศาสตร์ในระดับที่สูงมากขึ้น ซึ่งเป็นพื้นฐานที่
สำคัญของการเรียนรู้เกี่ยวกับการทำวิจัย รายละเอียดดังต่อไปนี้

๑. ขอย้ายรายวิชา ๒๓๐๑ ๓๐๑ วิธีวิจัยทางรัฐศาสตร์ ในหมวดวิชาเฉพาะ กลุ่มวิชาชีพบังคับ
จำนวน ๓ หน่วยกิต จากชั้นปีที่ ๓ ภาคการศึกษาต้น มาเรียนในชั้นปีที่ ๓ ภาคการศึกษาปลาย

๒. ขอย้ายรายวิชา ๒๓๐๑ ๓๐๕ พรรคการเมือง กลุ่มผลประโยชน์และขบวนการเคลื่อนไหวทาง
สังคม ในหมวดวิชาเฉพาะ กลุ่มวิชาชีพบังคับ จำนวน ๓ หน่วยกิต จากชั้นปีที่ ๓ ภาคการศึกษาปลาย มาเรียนในชั้น
ปีที่ ๓ ภาคการศึกษาต้น

การปรับปรุงนี้เริ่มใช้ตั้งแต่ภาคการศึกษาต้น ปีการศึกษา ๒๕๖๗ เป็นต้นไป ตามเอกสารที่แนบมา
พร้อมนี้ โดยได้ผ่านการเห็นชอบจากที่ประชุมคณะกรรมการประจำคณะรัฐศาสตร์ ครั้งที่ ๑๐/๒๕๖๗ เมื่อวันที่ ๒๖
เมษายน ๒๕๖๗ เรียบร้อยแล้ว ทั้งนี้ โครงสร้างหลักสูตรและรายละเอียดอื่นในหลักสูตรเมื่อเปรียบเทียบกับโครงสร้าง
หลักสูตรเดิมและประกาศกระทรวงศึกษาธิการ เรื่อง เกณฑ์มาตรฐานหลักสูตรระดับปริญญาตรี พ.ศ. ๒๕๕๘
ปรากฏว่าไม่มีการเปลี่ยนแปลง

จึงเสนอที่ประชุมสภามหาวิทยาลัยเพื่อพิจารณา ให้ความเห็นชอบการปรับปรุงหลักสูตร กรณีไม่
กระทบโครงสร้างหลักสูตร: การปรับแผนการศึกษา ของหลักสูตรรัฐศาสตรบัณฑิต สาขาวิชาการปกครอง หลักสูตร
ปรับปรุง พ.ศ. ๒๕๖๔ สังกัดคณะรัฐศาสตร์ ลำดับต่อไปจะได้เสนอต่อสำนักงานปลัดกระทรวงการอุดมศึกษา
วิทยาศาสตร์ วิจัยและนวัตกรรม พิจารณารับทราบการปรับปรุงหลักสูตรต่อไป

มติที่ประชุม อนุมัติ

**๔.๓.๓ การปรับปรุงหลักสูตร กรณีไม่กระทบโครงสร้างหลักสูตร: การปรับแผน
การศึกษาของหลักสูตรวิทยาศาสตรบัณฑิต สาขาวิชาเกษตรวิศวะอัจฉริยะ
หลักสูตรใหม่ พ.ศ. ๒๕๖๖ สังกัดคณะเกษตรศาสตร์**

รองอธิการบดีฝ่ายวิชาการ นำเสนอที่ประชุมเพื่อพิจารณา คณะเกษตรศาสตร์
เสนอขอปรับแผนการศึกษาของหลักสูตรวิทยาศาสตรบัณฑิต สาขาวิชาเกษตรวิศวะอัจฉริยะ หลักสูตรใหม่
พ.ศ. ๒๕๖๖ โดยคณะได้พิจารณาวิเคราะห์ความพร้อมของนักศึกษาแรกเข้าจากผลการเรียนในชั้นปีที่ ๑ จึงนำมา
ซึ่งการปรับลำดับรายวิชาในแผนการเรียนชั้นปีที่ ๑ เพื่อให้หลักสูตรมีโอกาสในการจัดกิจกรรมเสริมเพื่อพัฒนาทักษะ
พื้นฐานทางด้านคณิตศาสตร์ให้มีความพร้อมมากยิ่งขึ้นก่อนการลงทะเลเบียนรายวิชาคณิตศาสตร์ทั่วไป และเพื่อให้การ
บริหารจัดการทรัพยากรและบุคลากรในการจัดการเรียนการสอนในรายวิชา ๑๑๐๑ ๒๕๑ ปฏิบัติการจุลชีววิทยา
เบื้องต้น (Introduction to Microbiology Laboratory) มีความเหมาะสมและสามารถจัดการเรียนการสอนให้มี

ประสิทธิภาพแก่นักศึกษาในหลักสูตร จึงนำมาซึ่งการปรับลำดับรายวิชาในแผนการเรียน ชั้นปีที่ ๒ ดังนั้น จึงได้ดำเนินการขอปรับปรุงแผนการศึกษา ดังนี้

ชั้นปีที่ ๑

(๑) ย้ายรายวิชา ๑๑๐๔ ๑๐๑ คณิตศาสตร์ทั่วไป (General Mathematics) ในหมวดวิชาเฉพาะ กลุ่มวิชาพื้นฐานวิชาชีพ จำนวน ๓ หน่วยกิต จากภาคการศึกษาต้น ชั้นปีที่ ๑ ไปเรียนในภาคการศึกษาปลาย ชั้นปีที่ ๑

(๒) ย้ายรายวิชา xxxx xxx รายวิชาในกลุ่มวิชาวิทยาศาสตร์สุขภาพ ในหมวดวิชาศึกษาทั่วไป จำนวน ๓ หน่วยกิต จากภาคการศึกษาปลาย ชั้นปีที่ ๑ ไปเรียนในภาคการศึกษาต้น ชั้นปีที่ ๑

ชั้นปีที่ ๒

(๓) ย้ายรายวิชา ๑๑๐๑ ๒๕๐ จุลชีววิทยาเบื้องต้น (Introduction to Microbiology) จำนวน ๓ หน่วยกิต และรายวิชา ๑๑๐๑ ๒๕๑ ปฏิบัติการจุลชีววิทยาเบื้องต้น (Introduction to Microbiology Laboratory) จำนวน ๑ หน่วยกิต ในหมวดวิชาเฉพาะกลุ่มวิชาพื้นฐานวิชาชีพ จากภาคการศึกษาต้น ชั้นปีที่ ๒ ไปเรียนในภาคการศึกษาปลาย ชั้นปีที่ ๒

(๔) ย้ายรายวิชา xxxx xxx รายวิชาในกลุ่มวิชาสังคมศาสตร์ ในหมวดวิชาศึกษาทั่วไป จากภาคการศึกษาปลาย ชั้นปีที่ ๒ ไปเรียนในภาคการศึกษาต้น ชั้นปีที่ ๒

รายละเอียดแผนการศึกษาเดิมและแผนการศึกษาที่เสนอขอปรับ เริ่มใช้ตั้งแต่ภาคการศึกษาต้นปีการศึกษา ๒๕๖๗ เป็นต้นไป ตามเอกสารที่แนบมาพร้อมนี้

ทั้งนี้ โครงสร้างหลักสูตรและรายละเอียดอื่นในหลักสูตรเมื่อเปรียบเทียบกับโครงสร้างหลักสูตรเดิมและประกาศกระทรวงศึกษาธิการ เรื่อง เกณฑ์มาตรฐานหลักสูตรระดับปริญญาตรี พ.ศ. ๒๕๕๘ ปรากฏว่าไม่มีการเปลี่ยนแปลง

จึงเสนอที่ประชุมสภามหาวิทยาลัยเพื่อพิจารณา อนุมัติการปรับปรุงหลักสูตร กรณีไม่กระทบโครงสร้างหลักสูตร : การปรับแผนการศึกษา ของหลักสูตรวิทยาศาสตรบัณฑิต สาขาวิชาเกษตรวิศวะอัจฉริยะ หลักสูตรใหม่ พ.ศ. ๒๕๖๖ สังกัดคณะเกษตรศาสตร์

มติที่ประชุม

อนุมัติ

๔.๓.๔ การปรับปรุงหลักสูตร กรณีไม่กระทบโครงสร้างหลักสูตร: การปรับปรุงรายวิชาที่ต้องเรียนมาก่อน ของหลักสูตรวิทยาศาสตรบัณฑิต สาขาวิชาเกษตรศาสตร์ หลักสูตรปรับปรุง พ.ศ. ๒๕๖๔ สังกัดคณะเกษตรศาสตร์

รองอธิการบดีฝ่ายวิชาการ นำเสนอที่ประชุมเพื่อพิจารณา คณะเกษตรศาสตร์ เสนอขอปรับรายวิชาที่ต้องเรียนมาก่อน (Pre-requisite) ในรายวิชา ๑๒๐๓ ๔๘๕ สหกิจศึกษาสัตวศาสตร์ เหลือเพียงรายวิชา ๑๒๐๐ ๔๘๐ เตรียมสหกิจศึกษา ซึ่งหลักสูตรวิทยาศาสตรบัณฑิต สาขาวิชาเกษตรศาสตร์ หลักสูตรปรับปรุง พ.ศ. ๒๕๖๔ กำหนดรายวิชาที่ต้องเรียนมาก่อนของรายวิชา ๑๒๐๓ ๔๘๕ สหกิจศึกษาสัตวศาสตร์ คือ รายวิชา ๑๒๐๐ ๔๘๐ เตรียมสหกิจศึกษาและรายวิชา ๑๒๐๐ ๓๐๑ ธุรกิจเกษตร โดยขอตัดรายวิชา ๑๒๐๐ ๓๐๑ ธุรกิจเกษตร ออก เนื่องจากรายวิชาดังกล่าวเป็นรายวิชาซีฟเลือกที่ให้นักศึกษาเลือกเรียนตามความสนใจ ทำให้นักศึกษาบางส่วนไม่ได้ลงทะเบียนรายวิชาดังกล่าวและอาจส่งผลกระทบต่อการเรียนรายวิชา ๑๒๐๓ ๔๘๕ สหกิจศึกษาสัตวศาสตร์ นอกจากนี้พบว่า รายวิชา ๑๒๐๐ ๓๐๒ การพัฒนาผู้ประกอบการด้านการเกษตร ซึ่งเป็นวิชาแกน

ของหลักสูตร...

ของหลักสูตรและตามแผนการศึกษาที่กำหนดให้นักศึกษาทุกคนต้องเรียนในชั้นปีที่ ๓ ภาคการศึกษาต้น มีเนื้อหาที่สร้างสมรรถนะแก่ผู้เรียนได้เพียงพอก่อนการเรียนรายวิชา ๑๒๐๓ ๔๘๕ สหกิจศึกษาสัตวศาสตร์

การขอปรับรายวิชาที่ต้องเรียนมาก่อนแบบไม่กระทบโครงสร้างหลักสูตรดังกล่าว ได้ผ่านมติเห็นชอบจากคณะกรรมการบริหารวิชาการแล้วในการประชุมครั้งที่ ๗/๒๕๖๗ เมื่อวันที่ ๑๘ มิถุนายน ๒๕๖๗ โดยเริ่มใช้ตั้งแต่ภาคการศึกษาปลาย ปีการศึกษา ๒๕๖๖ เป็นต้นไป รายละเอียดตามเอกสารที่แนบมาพร้อมนี้

ทั้งนี้ โครงสร้างหลักสูตรและรายละเอียดอื่นในหลักสูตรเมื่อเปรียบเทียบกับโครงสร้างหลักสูตรเดิมและประกาศกระทรวงศึกษาธิการ เรื่อง เกณฑ์มาตรฐานหลักสูตรระดับปริญญาตรี พ.ศ. ๒๕๕๘ ปรากฏว่าไม่มีการเปลี่ยนแปลง

จึงเสนอที่ประชุมสภามหาวิทยาลัยเพื่อพิจารณา อนุมัติการปรับปรุงหลักสูตร กรณีไม่กระทบโครงสร้างหลักสูตร : การปรับปรุงรายวิชาที่ต้องเรียนมาก่อน ของหลักสูตรวิทยาศาสตรบัณฑิต สาขาวิชาเกษตรศาสตร์ หลักสูตรปรับปรุง พ.ศ. ๒๕๖๔ สังกัดคณะเกษตรศาสตร์

มติที่ประชุม อนุมัติ

๔.๓.๕ การปรับปรุงหลักสูตร กรณีไม่กระทบโครงสร้างหลักสูตร: การปรับปรุง

อาจารย์ผู้รับผิดชอบหลักสูตร อาจารย์ประจำหลักสูตรและอาจารย์ผู้สอน
จำนวน ๙ หลักสูตร สังกัดคณะวิทยาศาสตร์ คณะวิศวกรรมศาสตร์ และ
คณะรัฐศาสตร์

รองอธิการบดีฝ่ายวิชาการ นำเสนอที่ประชุมเพื่อพิจารณาคณะวิทยาศาสตร์ คณะวิศวกรรมศาสตร์ และคณะรัฐศาสตร์ ขอปรับปรุงอาจารย์ผู้รับผิดชอบหลักสูตร อาจารย์ประจำหลักสูตรและอาจารย์ผู้สอน เพื่อให้การดำเนินงานของหลักสูตรเป็นไปอย่างมีประสิทธิภาพ และคุณวุฒิอาจารย์ตรงหรือสัมพันธ์กับสาขาวิชาตามระบบ ISCED ๒๐๑๓ ทั้งนี้ การปรับปรุงนี้เป็นไปตามประกาศกระทรวงศึกษาธิการ เรื่อง เกณฑ์มาตรฐานหลักสูตรระดับปริญญาตรี พ.ศ. ๒๕๕๘ และประกาศกระทรวง ศึกษาธิการ เรื่อง เกณฑ์มาตรฐานหลักสูตรระดับบัณฑิตศึกษา พ.ศ. ๒๕๕๘ รายละเอียดดังต่อไปนี้

ลำดับที่	หลักสูตร	วันที่สภามติ	วันที่ สป.อว. รับทราบ	เหตุผลการปรับปรุง	ใช้เกณฑ์ มาตรฐาน หลักสูตร
คณะวิทยาศาสตร์ จำนวน ๑ หลักสูตร					
๑	หลักสูตรวิทยาศาสตรบัณฑิต สาขาวิชาคณิตศาสตร์ หลักสูตรปรับปรุง พ.ศ. ๒๕๖๕	วันที่ ๒๘ พฤษภาคม ๒๕๖๕	วันที่ ๑๑ กันยายน ๒๕๖๕	ปรับเปลี่ยนอาจารย์ผู้รับผิดชอบหลักสูตร คือ ปรับ นางสาวจิรัชยา ใจสะอาดชื่อตรง ซึ่งมีผลงานทางวิชาการ/งานสร้างสรรค์ ๕ ปีย้อนหลัง (พ.ศ. ๒๕๖๗ - ๒๕๖๓) จำนวน ๑ เรื่อง แทน ผู้ช่วยศาสตราจารย์พัชรี วงษาสนธิ์ เนื่องจากมีแผนจะลาออกจากการปฏิบัติราชการ	พ.ศ. ๒๕๕๘

ลำดับที่	หลักสูตร	วันที่สภานุมัติ	วันที่ สป.อว. รับทราบ	เหตุผลการปรับปรุง	ใช้เกณฑ์ มาตรฐาน หลักสูตร
				ณ คณะวิทยาศาสตร์ มหาวิทยาลัยอุบลราชธานี ในเดือนมิถุนายน ๒๕๖๗ ทั้งนี้ การปรับปรุงแก้ไขนี้เริ่ม ใช้กับนักศึกษา ภาคการศึกษาต้น ปีการศึกษา ๒๕๖๗ เป็นต้นไป	
คณะวิศวกรรมศาสตร์ จำนวน ๗ หลักสูตร					
๒	หลักสูตรวิศวกรรม ศาสตรบัณฑิต สาขาวิชาวิศวกรรมไฟฟ้า หลักสูตรปรับปรุง พ.ศ. ๒๕๖๕	วันที่ ๒๖ มิถุนายน ๒๕๖๔	วันที่ ๙ กุมภาพันธ์ ๒๕๖๕	ปรับลดอาจารย์ผู้รับผิดชอบ หลักสูตรฯ จากเดิม จำนวน ๙ คน ลด เหลือ จำนวน ๗ คน โดย ปรับลด ผู้ช่วย ศาสตราจารย์อธิพงศ์ สุริยา และผู้ช่วยศาสตราจารย์นักรบ จินาพร เนื่องจากย้ายไปเป็น อาจารย์ผู้รับผิดชอบหลักสูตร วิศวกรรมศาสตรมหาบัณฑิต สาขาวิชาวิศวกรรมไฟฟ้า และ หลักสูตรปรัชญาดุษฎีบัณฑิต สาขาวิชาวิศวกรรมไฟฟ้า ทั้งนี้ การปรับปรุงแก้ไขนี้เริ่ม ใช้กับนักศึกษา ภาคการศึกษาต้น ปีการศึกษา ๒๕๖๗ เป็นต้นไป	พ.ศ. ๒๕๕๘
๓	หลักสูตรวิศวกรรม ศาสตรบัณฑิต สาขาวิชา วิศวกรรมเครื่องกล หลักสูตรปรับปรุง พ.ศ. ๒๕๖๕	วันที่ ๓๐ ตุลาคม ๒๕๖๔	วันที่ ๑๕ กันยายน ๒๕๖๕	๑) ปรับเปลี่ยนอาจารย์ ผู้รับผิดชอบหลักสูตรฯ คือ ปรับ ผู้ช่วยศาสตราจารย์ รัชดา โสภาคะยัง ซึ่งมีผลงานทางวิชาการ/งาน สร้างสรรค์ ๕ ปีย้อนหลัง (พ.ศ. ๒๕๖๖ - ๒๕๖๒) จำนวน ๓ เรื่อง แทน ผู้ช่วยศาสตราจารย์ ปฎิญา สมานหัตถ์ เนื่องจาก ลาออกจากคณะ	พ.ศ. ๒๕๕๘

ลำดับที่	หลักสูตร	วันที่สภามติ	วันที่ สป.อ. รับทราบ	เหตุผลการปรับปรุง	ใช้เกณฑ์ มาตรฐาน หลักสูตร
				<p>วิศวกรรมศาสตร์ มหาวิทยาลัยอุบลราชธานี</p> <p>๒) ปรับลดอาจารย์ผู้สอน จากเดิม จำนวน ๑๕ คน ลดเหลือ จำนวน ๑๓ คน โดย ปรับลด ผู้ช่วยศาสตราจารย์ปฎิญา สมานุหัตต์ และนายคมสันต์ รัตนกิจสุนทร เนื่องจากลาออกจาก คณะวิศวกรรมศาสตร์ มหาวิทยาลัยอุบลราชธานี ทั้งนี้ การปรับปรุงแก้ไขนี้เริ่มใช้กับนักศึกษา ภาคการศึกษาต้น ปีการศึกษา ๒๕๖๗ เป็นต้นไป</p>	
๔	หลักสูตรวิศวกรรมศาสตรบัณฑิต สาขาวิชาวิศวกรรมเคมี หลักสูตรปรับปรุง พ.ศ. ๒๕๖๕	วันที่ ๓๑ กรกฎาคม ๒๕๖๔	วันที่ ๑๔ ธันวาคม ๒๕๖๔	<p>ปรับเปลี่ยนอาจารย์ผู้รับผิดชอบหลักสูตร จำนวน ๒ คน ดังนี้</p> <p>๑) ปรับ นางสาวสุภรัตน์ สาศรีเมือง ซึ่งมีผลงานทางวิชาการ/งานสร้างสรรค์ ๕ ปี ย้อนหลัง (พ.ศ. ๒๕๖๖-๒๕๖๒) จำนวน ๒ เรื่อง แทน รองศาสตราจารย์จักรกฤษณ์ อัมพฤษ เนื่องจาก อยู่ระหว่างพัฒนาร่างหลักสูตร ระดับบัณฑิตศึกษา สาขาวิชา วิศวกรรมเคมี จึงเตรียมการ เพื่อไปเป็นอาจารย์ผู้รับผิดชอบ หลักสูตรดังกล่าว ทั้งนี้ ยังคงมีหน้าที่เป็นอาจารย์ประจำ หลักสูตรและอาจารย์ผู้สอนใน หลักสูตรนี้อยู่</p>	พ.ศ. ๒๕๕๘

ลำดับที่	หลักสูตร	วันที่สภาอนุมัติ	วันที่ สป.อว. รับทราบ	เหตุผลการปรับปรุง	ใช้เกณฑ์ มาตรฐาน หลักสูตร
				<p>๒) ปรับ นายพีระพงศ์ จันทศ ซึ่งมีผลงานทางวิชาการ/งานสร้างสรรค์ ๕ ปีย้อนหลัง (พ.ศ. ๒๕๖๖-๒๕๖๒) จำนวน ๒ เรื่อง แทน รองศาสตราจารย์ฉัตรชัย กันยารุช เนื่องจากอยู่ระหว่างพัฒนาร่างหลักสูตรระดับบัณฑิตศึกษา สาขาวิชาวิศวกรรมเคมี จึงเตรียมการเพื่อไปเป็นอาจารย์ผู้รับผิดชอบหลักสูตรดังกล่าว ทั้งนี้ ยังคงมีหน้าที่เป็นอาจารย์ประจำหลักสูตรและอาจารย์ผู้สอนในหลักสูตรนี้อยู่</p> <p>ทั้งนี้ การปรับปรุงแก้ไขนี้เริ่มใช้กับนักศึกษาภาคการศึกษาต้น ปีการศึกษา ๒๕๖๗ เป็นต้นไป</p>	
๕	หลักสูตรวิศวกรรมศาสตรมหาบัณฑิต สาขาวิชาวิศวกรรมไฟฟ้า หลักสูตรปรับปรุง พ.ศ. ๒๕๖๕	วันที่ ๒๖ มีนาคม ๒๕๖๕	วันที่ ๑๙ ตุลาคม ๒๕๖๕	<p>ปรับปรุงอาจารย์ผู้รับผิดชอบหลักสูตรฯ</p> <p>จากเดิม จำนวน ๕ คน เป็นจำนวน ๖ คน</p> <p>๑) ปรับเพิ่ม ผู้ช่วยศาสตราจารย์อธิพงศ์ สุริยา ซึ่งมีผลงานทางวิชาการ/งานสร้างสรรค์ ๕ ปีย้อนหลัง (พ.ศ. ๒๕๖๖-๒๕๖๒) จำนวน ๖ เรื่อง</p> <p>๒) ปรับ ผู้ช่วยศาสตราจารย์ นักรบ จินาพร ซึ่งมีผลงานทางวิชาการ/งานสร้างสรรค์ ๕ ปีย้อนหลัง (พ.ศ. ๒๕๖๖-๒๕๖๒) จำนวน ๖ เรื่อง</p>	พ.ศ. ๒๕๕๘

ลำดับที่	หลักสูตร	วันที่สภานุมัติ	วันที่ สป.อว. รับทราบ	เหตุผลการปรับปรุง	ใช้เกณฑ์ มาตรฐาน หลักสูตร
				<p>แทน ผู้ช่วยศาสตราจารย์ ธรรมรส รักธรรม เนื่องจากไป เป็นอาจารย์ผู้รับผิดชอบ หลักสูตรวิศวกรรมศาสตร บัณฑิต สาขาวิชาวิศวกรรม เมคคาทรอนิกส์และระบบ อัตโนมัติ หลักสูตรใหม่ พ.ศ. ๒๕๖๗ โดยยังคงมีหน้าที่เป็น อาจารย์ประจำหลักสูตรและ อาจารย์ผู้สอนในหลักสูตรนี้อยู่ ทั้งนี้ การปรับปรุงแก้ไขนี้เริ่ม ใช้กับนักศึกษา ภาคการศึกษาต้น ปีการศึกษา ๒๕๖๗ เป็นต้นไป</p>	
๖	หลักสูตรปรัชญาดุษฎี บัณฑิต สาขาวิชา วิศวกรรมไฟฟ้า หลักสูตรปรับปรุง พ.ศ. ๒๕๖๕	วันที่ ๒๖ มีนาคม ๒๕๖๕	วันที่ ๑๙ ตุลาคม ๒๕๖๕	<p>ปรับเพิ่มอาจารย์ผู้รับผิดชอบ หลักสูตรฯ จากเดิม จำนวน ๕ คน เป็น จำนวน ๗ คน โดย ปรับเพิ่ม ผู้ช่วย ศาสตราจารย์อธิพงศ์ สุริยา ซึ่งมีผลงานทางวิชาการ/งาน สร้างสรรค์ ๕ ปีย้อนหลัง (พ.ศ. ๒๕๖๖-๒๕๖๒) จำนวน ๖ เรื่อง และ ผู้ช่วยศาสตราจารย์ นักรบ จินาพร ซึ่งมีผลงานทางวิชาการ/งาน สร้างสรรค์ ๕ ปีย้อนหลัง (พ.ศ. ๒๕๖๖-๒๕๖๒) จำนวน ๖ เรื่อง ทั้งนี้ การปรับปรุงแก้ไขนี้เริ่ม ใช้กับนักศึกษา ภาคการศึกษาต้น ปีการศึกษา ๒๕๖๗ เป็นต้นไป</p>	พ.ศ. ๒๕๕๘

ลำดับที่	หลักสูตร	วันที่สภามติ	วันที่ สป.อ. รับทราบ	เหตุผลการปรับปรุง	ใช้เกณฑ์ มาตรฐาน หลักสูตร
๗	หลักสูตรวิศวกรรมศาสตร มหาบัณฑิต สาขาวิชา วิศวกรรมเครื่องกล หลักสูตรปรับปรุง พ.ศ. ๒๕๖๕	วันที่ ๓๐ ตุลาคม ๒๕๖๔	วันที่ ๓ กรกฎาคม ๒๕๖๕	ปรับลดอาจารย์ประจำ หลักสูตรและอาจารย์ผู้สอน จากเดิม จำนวน ๑๔ คน ลด เหลือ จำนวน ๑๑ คน โดย ปรับลด ผู้ช่วย ศาสตราจารย์ปริญญา สมานุหัตต์ และ นายคมสันต์ รัตนกิจสุนทร เนื่องจากลาออก จากคณะวิศวกรรมศาสตร์ มหาวิทยาลัยอุบลราชธานี และ ปรับลด รองศาสตราจารย์ เรือโทสมญา ภูณะยา ออก จากการเป็นอาจารย์ประจำ หลักสูตร เนื่องจากมีคุณสมบัติ ไม่เป็นไปตามประกาศ กระทรวงศึกษาธิการ เรื่อง เกณฑ์มาตรฐานหลักสูตรระดับ บัณฑิตศึกษา พ.ศ. ๒๕๕๘ แต่ ยังคงมีหน้าที่เป็นอาจารย์ผู้สอน ในหลักสูตร ซึ่งมีผลงานทาง วิชาการ/งานสร้างสรรค์ ๕ ปี ย้อนหลัง (พ.ศ. ๒๕๖๖ - ๒๕๖๒) จำนวน ๑ เรื่อง ทั้งนี้ การปรับปรุงแก้ไขนี้ เริ่มใช้กับนักศึกษา ภาค การศึกษาต้น ปีการศึกษา ๒๕๖๗ เป็นต้นไป	พ.ศ. ๒๕๕๘
๘	หลักสูตรปรัชญาดุษฎี บัณฑิต สาขาวิชา วิศวกรรมเครื่องกล หลักสูตรปรับปรุง พ.ศ. ๒๕๖๕	วันที่ ๓๐ ตุลาคม ๒๕๖๔	วันที่ ๑๙ ตุลาคม ๒๕๖๕	ปรับลดอาจารย์ประจำ หลักสูตรและอาจารย์ผู้สอน จากเดิม จำนวน ๑๔ คน ลด เหลือ จำนวน ๑๑ คน โดย ปรับลด ผู้ช่วย ศาสตราจารย์ปริญญา สมานุหัตต์ และนายคมสันต์ รัตนกิจสุนทร เนื่องจากลาออก จากคณะวิศวกรรมศาสตร์	พ.ศ. ๒๕๕๘

ลำดับที่	หลักสูตร	วันที่สภานุมัติ	วันที่ สป.อว. รับทราบ	เหตุผลการปรับปรุง	ใช้เกณฑ์ มาตรฐาน หลักสูตร
				มหาวิทยาลัยอุบลราชธานี และ <u>ปรับลด</u> รองศาสตราจารย์ เรือโทสมญา ภูณะยา ออกจากการเป็นอาจารย์ประจำหลักสูตร เนื่องจากมีคุณสมบัติไม่เป็นไปตามประกาศกระทรวงศึกษาธิการ เรื่อง เกณฑ์มาตรฐานหลักสูตรระดับบัณฑิตศึกษา พ.ศ. ๒๕๕๘ แต่ยังคงมีหน้าที่เป็นอาจารย์ผู้สอนในหลักสูตร ซึ่งมีผลงานทางวิชาการ/งานสร้างสรรค์ ๕ ปี ย้อนหลัง (พ.ศ. ๒๕๖๖ - ๒๕๖๒) จำนวน ๑ เรื่อง ทั้งนี้ การปรับปรุงแก้ไขนี้ เริ่มใช้กับนักศึกษา ภาคการศึกษาต้น ปีการศึกษา ๒๕๖๗ เป็นต้นไป	
คณะรัฐศาสตร์ จำนวน ๑ หลักสูตร					
๙	หลักสูตรรัฐศาสตรบัณฑิต สาขาวิชาการปกครอง หลักสูตรปรับปรุง พ.ศ. ๒๕๖๔	วันที่ ๒๗ มีนาคม ๒๕๖๔	วันที่ ๓ กันยายน ๒๕๖๔	ปรับเปลี่ยนอาจารย์ผู้รับผิดชอบหลักสูตร จำนวน ๑ คน คือ ปรับนางสาวศิริสุตา แสนอิว ซึ่งมีผลงานทางวิชาการ/งานสร้างสรรค์ ๕ ปีย้อนหลัง (พ.ศ. ๒๕๖๖ - ๒๕๖๒) จำนวน ๔ เรื่อง แทน ผู้ช่วยศาสตราจารย์ปฐวี โขติอนันต์ เนื่องจากลาศึกษาต่อในระดับปริญญาเอก ทั้งนี้ การปรับปรุงแก้ไขนี้เริ่มใช้กับนักศึกษา ภาคการศึกษาต้น ปีการศึกษา ๒๕๖๗ เป็นต้นไป	พ.ศ. ๒๕๕๘

ทั้งนี้ โครงสร้างหลักสูตรและรายละเอียดอื่นในหลักสูตรเมื่อเปรียบเทียบกับโครงสร้างหลักสูตรเดิม ประกาศกระทรวงศึกษาธิการ เรื่อง เกณฑ์มาตรฐานหลักสูตรระดับปริญญาตรี พ.ศ. ๒๕๕๘ และประกาศกระทรวงศึกษาธิการ เรื่อง เกณฑ์มาตรฐานหลักสูตรระดับบัณฑิตศึกษา พ.ศ. ๒๕๕๘ ปรากฏว่าไม่มีการเปลี่ยนแปลง

งานมาตรฐานและพัฒนาหลักสูตร กองบริการการศึกษา ได้ตรวจสอบคุณวุฒิการศึกษาและผลงานทางวิชาการของอาจารย์ผู้รับผิดชอบหลักสูตร อาจารย์ประจำหลักสูตรและอาจารย์ผู้สอนของหลักสูตรข้างต้น ดังนี้

ลำดับที่ ๑ และ ๙ เป็นไปตามเกณฑ์มาตรฐานหลักสูตรระดับปริญญาตรี พ.ศ. ๒๕๕๘ ข้อ ๑๐.๑ หลักสูตรปริญญาตรีทางวิชาการ ดังนี้

ข้อ ๑๐.๑.๑ “อาจารย์ประจำหลักสูตร มีคุณวุฒิขั้นต่ำปริญญาโทหรือเทียบเท่า หรือมีตำแหน่งผู้ช่วยศาสตราจารย์ และต้องมีผลงานทางวิชาการที่ไม่ใช่ส่วนหนึ่งของการศึกษาเพื่อรับปริญญา และเป็นผลงานทางวิชาการที่ได้รับการเผยแพร่ตามหลักเกณฑ์ที่กำหนดในการพิจารณาแต่งตั้งให้บุคคลดำรงตำแหน่งทางวิชาการอย่างน้อย ๑ รายการ ในรอบ ๕ ปีย้อนหลัง”

ข้อ ๑๐.๑.๒ “อาจารย์ผู้รับผิดชอบหลักสูตร มีคุณวุฒิและคุณสมบัติเช่นเดียวกับอาจารย์ประจำหลักสูตร จำนวนอย่างน้อย ๕ คน”

ข้อ ๑๐.๑.๓ “อาจารย์ผู้สอน อาจเป็นอาจารย์ประจำหรืออาจารย์พิเศษที่มีคุณวุฒิขั้นต่ำปริญญาโทหรือเทียบเท่า หรือมีตำแหน่งผู้ช่วยศาสตราจารย์ ในสาขาวิชานั้นหรือสาขาวิชาที่สัมพันธ์กันหรือในสาขาวิชาของรายวิชาที่สอน”

ลำดับที่ ๒, ๓ และ ๔ เป็นไปตามเกณฑ์มาตรฐานหลักสูตรระดับปริญญาตรี พ.ศ. ๒๕๕๘ ข้อ ๑๐.๒ หลักสูตรปริญญาตรีทางวิชาชีพหรือปฏิบัติการ ดังนี้

ข้อ ๑๐.๒.๑ “อาจารย์ประจำหลักสูตร มีคุณวุฒิขั้นต่ำปริญญาโทหรือเทียบเท่าหรือมีตำแหน่งผู้ช่วยศาสตราจารย์ และต้องมีผลงานทางวิชาการที่ไม่ใช่ส่วนหนึ่งของการศึกษาเพื่อรับปริญญา และเป็นผลงานทางวิชาการที่ได้รับการเผยแพร่ตามหลักเกณฑ์ที่กำหนดในการพิจารณาแต่งตั้งให้บุคคลดำรงตำแหน่งทางวิชาการอย่างน้อย ๑ รายการ ในรอบ ๕ ปี ย้อนหลัง”

ข้อ ๑๐.๒.๒ “อาจารย์ผู้รับผิดชอบหลักสูตร มีคุณวุฒิและคุณสมบัติเช่นเดียวกับอาจารย์ประจำหลักสูตร จำนวนอย่างน้อย ๕ คน” และ “อาจารย์ผู้รับผิดชอบหลักสูตรอย่างน้อย ๒ ใน ๕ คน ต้องมีประสบการณ์ในด้านปฏิบัติการ”

ข้อ ๑๐.๒.๓ “อาจารย์ผู้สอน อาจเป็นอาจารย์ประจำหรืออาจารย์พิเศษที่มีคุณวุฒิขั้นต่ำปริญญาโทหรือเทียบเท่า หรือมีตำแหน่งผู้ช่วยศาสตราจารย์ ในสาขาวิชานั้นหรือสาขาวิชาที่สัมพันธ์กันหรือในสาขาวิชาของรายวิชาที่สอน”

ลำดับที่ ๕ และ ๗ เป็นไปตามเกณฑ์มาตรฐานหลักสูตรระดับบัณฑิตศึกษา พ.ศ. ๒๕๕๘ ข้อ ๑๐.๓ ปริญญาโท ดังนี้

ข้อ ๑๐.๓.๑ “อาจารย์ประจำหลักสูตร มีคุณวุฒิขั้นต่ำปริญญาโทหรือเทียบเท่า และมีผลงานทางวิชาการที่ไม่ใช่ส่วนหนึ่งของการศึกษาเพื่อรับปริญญา และเป็นผลงานทางวิชาการที่ได้รับการเผยแพร่ตามหลักเกณฑ์ที่กำหนดในการพิจารณาแต่งตั้งให้บุคคลดำรงตำแหน่งทางวิชาการอย่างน้อย ๓ รายการในรอบ ๕ ปีย้อนหลัง โดยอย่างน้อย ๑ รายการต้องเป็นผลงานวิจัย”

ข้อ ๑๐.๓.๒ “อาจารย์ผู้รับผิดชอบหลักสูตร มีคุณวุฒิปริญญาเอกหรือเทียบเท่า หรือขั้นต่ำปริญญาโทหรือเทียบเท่าที่มีตำแหน่งรองศาสตราจารย์ และมีผลงานทางวิชาการที่ไม่ใช่ส่วนหนึ่งของการศึกษาเพื่อรับปริญญา และเป็นผลงานทางวิชาการที่ได้รับการเผยแพร่ตามหลักเกณฑ์ที่กำหนดในการพิจารณาแต่งตั้งให้บุคคลดำรงตำแหน่งทางวิชาการอย่างน้อย ๓ รายการในรอบ ๕ ปีย้อนหลัง โดยอย่างน้อย ๑ รายการต้องเป็นผลงานวิจัย”

ข้อ ๑๐.๓.๕ “อาจารย์ผู้สอน ต้องเป็นอาจารย์ประจำหรืออาจารย์พิเศษ ที่มีคุณวุฒิขั้นต่ำปริญญาโทหรือเทียบเท่า ในสาขาวิชานั้นหรือสาขาวิชาที่สัมพันธ์กัน หรือในสาขาวิชาของรายวิชาที่สอนและต้องมีการสอนและมีการสอนและมีผลงานทางวิชาการที่ไม่ใช่ส่วนหนึ่งของการศึกษาเพื่อรับปริญญาและเป็นผลงานทางวิชาการที่ได้รับการเผยแพร่ตามหลักเกณฑ์ที่กำหนดในการพิจารณาแต่งตั้งให้บุคคลดำรงตำแหน่งทางวิชาการอย่างน้อย ๑ รายการ ในรอบ ๕ ปีย้อนหลัง”

ลำดับที่ ๖ และ ๘ เป็นไปตามเกณฑ์มาตรฐานหลักสูตรระดับบัณฑิตศึกษา พ.ศ. ๒๕๕๘ ข้อ ๑๐.๔ ปริญญาเอก ดังนี้

ข้อ ๑๐.๔.๑ “อาจารย์ประจำหลักสูตร มีคุณวุฒิปริญญาเอกหรือเทียบเท่า หรือขั้นต่ำปริญญาโทหรือเทียบเท่าที่มีตำแหน่งรองศาสตราจารย์ และมีผลงานทางวิชาการที่ไม่ใช่ส่วนหนึ่งของการศึกษาเพื่อรับปริญญาและเป็นผลงานทางวิชาการที่ได้รับการเผยแพร่ตามหลักเกณฑ์ที่กำหนดในการพิจารณาแต่งตั้งให้บุคคลดำรงตำแหน่งทางวิชาการอย่างน้อย ๓ รายการในรอบ ๕ ปีย้อนหลัง โดยอย่างน้อย ๑ รายการต้องเป็นผลงานวิจัย”

ข้อ ๑๐.๔.๒ “อาจารย์ผู้รับผิดชอบหลักสูตร มีคุณวุฒิปริญญาเอกหรือเทียบเท่า หรือขั้นต่ำปริญญาโทหรือเทียบเท่าที่มีตำแหน่งศาสตราจารย์ และมีผลงานทางวิชาการที่ไม่ใช่ส่วนหนึ่งของการศึกษาเพื่อรับปริญญา และเป็นผลงานทางวิชาการที่ได้รับการเผยแพร่ตามหลักเกณฑ์ที่กำหนดในการพิจารณาแต่งตั้งให้บุคคลดำรงตำแหน่งทางวิชาการอย่างน้อย ๓ รายการในรอบ ๕ ปี ย้อนหลัง โดยอย่างน้อย ๑ รายการต้องเป็นผลงานวิจัย”

ข้อ ๑๐.๔.๕ “อาจารย์ผู้สอน ต้องเป็นอาจารย์ประจำหรืออาจารย์พิเศษ ที่มีคุณวุฒิขั้นต่ำปริญญาเอกหรือเทียบเท่า ในสาขาวิชานั้นหรือสาขาวิชาที่สัมพันธ์กัน หรือในสาขาวิชาของรายวิชาที่สอนและต้องมีการสอนและมีการสอนและมีผลงานทางวิชาการที่ไม่ใช่ส่วนหนึ่งของการศึกษาเพื่อรับปริญญาและเป็นผลงานทางวิชาการที่ได้รับการเผยแพร่ตามหลักเกณฑ์ที่กำหนดในการพิจารณาแต่งตั้งให้บุคคลดำรงตำแหน่งทางวิชาการอย่างน้อย ๑ รายการ ในรอบ ๕ ปีย้อนหลัง”

จึงเสนอที่ประชุมสภามหาวิทยาลัยเพื่อพิจารณา อนุมัติการปรับปรุงหลักสูตร กรณีไม่กระทบโครงสร้างหลักสูตร: การปรับปรุงอาจารย์ผู้รับผิดชอบหลักสูตร อาจารย์ประจำหลักสูตรและอาจารย์ผู้สอน จำนวน ๙ หลักสูตร สังกัดคณะวิทยาศาสตร์ คณะวิศวกรรมศาสตร์ และคณะรัฐศาสตร์ ลำดับต่อไปจะได้เสนอต่อสำนักงานปลัดกระทรวงการอุดมศึกษา วิทยาศาสตร์ วิจัยและนวัตกรรม พิจารณารับทราบการปรับปรุงหลักสูตรในระบบ CHECO ต่อไป

มติที่ประชุม อนุมัติ

ระเบียบวาระที่ ๔ เรื่องเสนอเพื่อพิจารณา

๔.๔ เรื่องเสนอเพื่อพิจารณาอื่น

๔.๔.๑ (ร่าง) ระเบียบมหาวิทยาลัยอุบลราชธานี ว่าด้วย กองทุนวิจัย นวัตกรรม และบริการวิชาการ พ.ศ.

รองอธิการบดีฝ่ายวิจัยและนวัตกรรม นำเสนอที่ประชุมเพื่อพิจารณา ตามที่สำนักงานส่งเสริมบริหารงานวิจัยฯ ได้เสนอ (ร่าง) ข้อบังคับมหาวิทยาลัยอุบลราชธานี ว่าด้วย กองทุนวิจัย นวัตกรรม และบริการวิชาการ พ.ศ. เพื่อเป็นกรอบแนวทางการบริหารจัดการงบประมาณและทิศทางการพัฒนางานวิจัย นวัตกรรมและการบริการวิชาการของมหาวิทยาลัย เพื่อให้สอดคล้องกับทิศทางและเป้าหมายยุทธศาสตร์การพัฒนามหาวิทยาลัยในช่วงปี ๒๕๖๖ - ๒๕๗๐ โดยได้นำเสนอต่อที่ประชุมคณะกรรมการบริหารมหาวิทยาลัยเมื่อคราวประชุมครั้งที่ ๖/๒๕๖๗ วันที่ ๗ พฤษภาคม ๒๕๖๗ โดยที่ประชุมเห็นชอบในหลักการและมอบหมายให้สำนักงานส่งเสริมบริหารงานวิจัยฯ ดำเนินการแก้ไขเพิ่มเติมตามข้อเสนอแนะของคณะกรรมการบริหารมหาวิทยาลัย

สำนักงาน...

สำนักงานส่งเสริมบริหารงานวิจัยฯ ได้ดำเนินการแก้ไขตามมติที่ประชุมดังกล่าว และนำร่างข้อบังคับฯ เสนอสำนักงานกฎหมายและนิติการพิจารณาเบื้องต้น และนำเข้าประชุมหารือร่วมกับนายโกเมท ทองภิญโญชัย ที่ปรึกษาด้านกฎหมายของสภามหาวิทยาลัย เมื่อวันที่ ๓๑ กรกฎาคม ๒๕๖๗ เรียบร้อยแล้ว

จึงเสนอที่ประชุมสภามหาวิทยาลัยเพื่อพิจารณา ให้ความเห็นชอบ (ร่าง) ระเบียบมหาวิทยาลัย อุบลราชธานี ว่าด้วย กองทุนวิจัย นวัตกรรมและบริการวิชาการ พ.ศ.

ที่ประชุมมีข้อเสนอแนะเพิ่มเติม ดังนี้

๑. มอบสำนักงานสำนักงานส่งเสริมบริหารงานวิจัย บริการวิชาการและทำนุบำรุงศิลปวัฒนธรรม ดำเนินการแก้ไข เพิ่มเติม (ร่าง) ระเบียบมหาวิทยาลัยอุบลราชธานี ว่าด้วย กองทุนวิจัย นวัตกรรมและบริการ วิชาการ พ.ศ. ในประเด็นต่างๆ ดังนี้

๑.๑ พิจารณาเพิ่มเติมประเภทรายได้ของกองทุน (ข้อ ๗ ของ (ร่าง) ระเบียบฯ) เช่น ค่าตอบแทนที่มหาวิทยาลัยได้รับจากโครงการวิจัย และเงินรายได้ที่เหลือจ่ายจากโครงการบริการวิชาการ เป็นต้น สำหรับงบประมาณที่มหาวิทยาลัยจัดสรรให้จากแผนงบประมาณรายจ่ายประจำปีนั้น ในอนาคตอาจพิจารณา กำหนดเป็นอัตราร้อยละของแผนงบประมาณรายจ่ายประจำปี ในอัตราที่เหมาะสมกับสถานภาพทางการเงินของ มหาวิทยาลัยต่อไป

๑.๒ พิจารณาเพิ่มเติมวัตถุประสงค์ในการจ่ายเงินจากกองทุน (ข้อ ๘ ของ (ร่าง) ระเบียบฯ) ให้ มีความชัดเจนว่าเงินของกองทุนจะใช้จ่ายได้การดำเนินงานประเภทใด เพื่อลดการตีความว่าค่าใช้จ่ายในรายการใดที่ จะอยู่ในวัตถุประสงค์ของกองทุน

๑.๓ พิจารณาเพิ่มเติมองค์ประกอบของคณะกรรมการบริหารกองทุนวิจัย นวัตกรรมและบริการ วิชาการมหาวิทยาลัยอุบลราชธานี (ข้อ ๙ ของ (ร่าง) ระเบียบฯ) โดยอาจพิจารณาบุคลากรสายวิชาการที่มีตำแหน่ง ทางวิชาการในตำแหน่งศาสตราจารย์ เพื่อช่วยในการพิจารณาโจทย์การวิจัยและการจัดสรรงบประมาณเพื่อ สนับสนุนการวิจัยเป็นไปอย่างมีประสิทธิภาพเพิ่มมากขึ้น

๒. มอบมหาวิทยาลัยพิจารณาการจัดตั้งสถาบันวิจัยและพัฒนา เพื่อทำหน้าที่ในการส่งเสริมและ สนับสนุนการวิจัยและบริการวิชาการให้เป็นไปตามแผนกลยุทธ์ของมหาวิทยาลัย ซึ่งจะเป็นหน่วยงานที่สำคัญใน การพัฒนางานวิจัยและนวัตกรรม และการบริการวิชาการของมหาวิทยาลัยทั้งในด้านการสร้างชื่อเสียงและสร้าง รายได้ให้แก่มหาวิทยาลัย และเมื่อมหาวิทยาลัยมีงานวิจัยและนวัตกรรม และการบริการวิชาการเพิ่มมากขึ้น ก็จะช่วยทำให้บุคลากรสายวิชาการเข้าสู่ตำแหน่งทางวิชาการเพิ่มมากขึ้นด้วย

มติที่ประชุม มอบสำนักงานสำนักงานส่งเสริมบริหารงานวิจัย บริการวิชาการและ ทำนุบำรุงศิลปวัฒนธรรม และมหาวิทยาลัยดำเนินการตามข้อเสนอแนะเพิ่มเติมของคณะกรรมการ สภามหาวิทยาลัย และเมื่อดำเนินการปรับแก้ไข (ร่าง) ระเบียบมหาวิทยาลัยอุบลราชธานี ว่าด้วย กองทุนวิจัย ฯ เสร็จเรียบร้อยแล้วให้นำเสนอเข้าที่ประชุมสภามหาวิทยาลัยเพื่อพิจารณาในครั้งต่อไป

๔.๔.๒ (ร่าง) ข้อบังคับมหาวิทยาลัยอุบลราชธานี ว่าด้วย การกำหนดระดับตำแหน่ง และการแต่งตั้งบุคคลให้ดำรงตำแหน่งสูงขึ้น (ฉบับที่ ๓) พ.ศ.

รองอธิการบดีฝ่ายบริหารทรัพยากรมนุษย์ นำเสนอที่ประชุมเพื่อพิจารณา ด้วยมีพนักงานมหาวิทยาลัยตำแหน่งนักวิจัยชำนาญการ สังกัดวิทยาลัยแพทยศาสตร์และการสาธารณสุข ยื่นความ ประสงค์ขอแต่งตั้งให้ดำรงที่ตำแหน่งนักวิจัยชำนาญการพิเศษ ซึ่งตามข้อ ๒๐ (๓) และวรรคสองของข้อ ๒๒ แห่งข้อบังคับมหาวิทยาลัยอุบลราชธานี ว่าด้วย การกำหนดระดับตำแหน่งและการแต่งตั้งบุคคลให้ดำรงตำแหน่ง

สูงขึ้น...

สูงขึ้น พ.ศ. ๒๕๕๙ กำหนดให้คณะกรรมการประเมินเพื่อแต่งตั้งบุคคลให้ดำรงตำแหน่งที่สูงขึ้น พิจารณาแต่งตั้งคณะกรรมการผู้ทรงคุณวุฒิเพื่อประเมินผลงานและจริยธรรมและจรรยาบรรณทางวิชาชีพ ซึ่งกรณีแต่งตั้งให้ดำรงตำแหน่งระดับชำนาญการพิเศษ กรรมการผู้ทรงคุณวุฒิจะต้องเป็นผู้ที่มีความรู้ความสามารถ ความชำนาญ เชี่ยวชาญตรงกับวิชาชีพของตำแหน่งที่จะแต่งตั้ง และต้องดำรงตำแหน่งไม่ต่ำกว่าตำแหน่งที่จะแต่งตั้งหรือเทียบเท่า โดยคณะกรรมการดังกล่าวต้องมีกรรมการจำนวนไม่น้อยกว่าสามคน โดยแต่งตั้งจากบุคคลภายนอกมหาวิทยาลัย ตามบัญชีรายชื่อผู้ทรงคุณวุฒิที่ ก.พ.อ. กำหนด ซึ่งกรณีของตำแหน่งนักวิจัยตามบัญชีรายชื่อ ก.พ.อ. มีรายชื่อผู้ทรงคุณวุฒิเพียงหนึ่งคน จึงไม่อาจแต่งตั้งกรรมการตามบัญชีดังกล่าวได้

ดังนั้น กองการเจ้าหน้าที่ ขอเสนอแก้ไขข้อบังคับมหาวิทยาลัยอุบลราชธานี ว่าด้วย การกำหนดระดับตำแหน่งและการแต่งตั้งบุคคลให้ดำรงตำแหน่งสูงขึ้น (ฉบับที่ ๓) พ.ศ. โดยมีสาระสำคัญได้ดังนี้

ข้อบังคับมหาวิทยาลัยอุบลราชธานี ว่าด้วย การกำหนดระดับตำแหน่งและการแต่งตั้งบุคคลให้ดำรงตำแหน่งสูงขึ้น พ.ศ. ๒๕๕๙	(ร่าง) ข้อบังคับมหาวิทยาลัยอุบลราชธานี ว่าด้วย การกำหนดระดับตำแหน่งและการแต่งตั้งบุคคลให้ดำรงตำแหน่งสูงขึ้น (ฉบับที่ ๓) พ.ศ.
<p>ข้อ ๒๒ การแต่งตั้งคณะกรรมการผู้ทรงคุณวุฒิเพื่อประเมินผลงานและจริยธรรมและจรรยาบรรณทางวิชาชีพ ตามข้อ ๒๐ (๓) เพื่อพิจารณาผลงานตำแหน่งต่าง ๆ ดังนี้</p> <p>“ให้คณะกรรมการประกอบด้วยกรรมการจำนวนไม่น้อยกว่าสามคน โดยแต่งตั้งจากบุคคลภายนอกมหาวิทยาลัยตามบัญชีรายชื่อผู้ทรงคุณวุฒิที่ ก.พ.อ. กำหนด ในกรณีที่มีเหตุผลและความจำเป็นที่ไม่อาจแต่งตั้งกรรมการตามบัญชีดังกล่าวได้ ให้เสนอ ก.พ.อ. พิจารณาให้ความเห็นชอบเป็นรายกรณีไป”</p>	<p>ข้อ ๓ ให้ยกเลิกความในวรรคสอง ของข้อ ๒๒ และให้ใช้ข้อความต่อไปนี้แทน</p> <p>“ให้คณะกรรมการประกอบด้วยกรรมการจำนวนไม่น้อยกว่าสามคน โดยแต่งตั้งจากบุคคลภายนอกมหาวิทยาลัยตามบัญชีรายชื่อผู้ทรงคุณวุฒิที่ ก.พ.อ. กำหนด ในกรณีที่มีเหตุผลความจำเป็นที่ไม่สามารถแต่งตั้งผู้ทรงคุณวุฒิจากบัญชีรายชื่อผู้ทรงคุณวุฒิที่ ก.พ.อ. กำหนดได้ ให้ดำเนินการดังนี้</p> <p>(๑) กรณีที่ผู้ขอเป็นข้าราชการพลเรือนในสถาบันอุดมศึกษาให้เสนอ ก.พ.อ. ให้ความเห็นชอบ</p> <p>(๒) กรณีที่ผู้ขอเป็นพนักงานมหาวิทยาลัย ให้เสนอคณะกรรมการประเมินเพื่อแต่งตั้งบุคคลให้ดำรงตำแหน่งสูงขึ้น ตามข้อ ๑๙ พิจารณาให้ความเห็นชอบ”</p>

ทั้งนี้ คณะกรรมการบริหารงานบุคคลในการประชุมครั้งที่ ๗/๒๕๖๗ เมื่อวันที่ ๙ กรกฎาคม ๒๕๖๗ มีมติเห็นชอบ (ร่าง) ข้อบังคับมหาวิทยาลัยอุบลราชธานี ว่าด้วย การกำหนดระดับตำแหน่งและการแต่งตั้งบุคคลให้ดำรงตำแหน่งสูงขึ้น (ฉบับที่ ๓) พ.ศ. และได้ผ่านการตรวจสอบจากสำนักงานกฎหมายและนิติการ และที่ปรึกษา ด้านกฎหมายของสภามหาวิทยาลัยอุบลราชธานีแล้ว

จึงเสนอที่ประชุมสภามหาวิทยาลัยเพื่อพิจารณา ให้ความเห็นชอบ (ร่าง) ข้อบังคับมหาวิทยาลัยอุบลราชธานี ว่าด้วย การกำหนดระดับตำแหน่งและการแต่งตั้งบุคคลให้ดำรงตำแหน่งสูงขึ้น (ฉบับที่ ๓) พ.ศ.

มติที่ประชุม เห็นชอบ (ร่าง) ข้อบังคับมหาวิทยาลัยอุบลราชธานี ว่าด้วย การกำหนดระดับตำแหน่งและการแต่งตั้งบุคคลให้ดำรงตำแหน่งสูงขึ้น (ฉบับที่ ๓) พ.ศ.

๔.๔.๓ (ร่าง) ประกาศสภามหาวิทยาลัยอุบลราชธานี เรื่อง หลักเกณฑ์ วิธีการ และเงื่อนไขการรับบุคคลพิการเข้าศึกษาในมหาวิทยาลัยอุบลราชธานี ระดับปริญญาตรี ประจำปีการศึกษา ๒๕๖๘

รองอธิการบดีฝ่ายพัฒนานักศึกษาและศิษย์เก่าสัมพันธ์ นำเสนอที่ประชุมเพื่อพิจารณา ตามที่สำนักงานปลัดกระทรวงการอุดมศึกษา วิทยาศาสตร์ วิจัย และนวัตกรรม ขอให้สถาบันอุดมศึกษาที่จะรับนิสิต นักศึกษาพิการเข้าศึกษา และประสงค์ขอรับการอุดหนุนทางการศึกษาสำหรับ คนพิการ ประจำปีการศึกษา ๒๕๖๗ ให้สถาบันจัดส่ง ประกาศสภาสถาบันอุดมศึกษา เรื่อง นโยบาย หลักเกณฑ์ และวิธีการรับนิสิต นักศึกษาพิการเข้าศึกษา ประจำปีการศึกษา ๒๕๖๘ และประมาณการจำนวนเงินและจำนวนนิสิต นักศึกษาพิการที่คาดว่าจะรับเข้าศึกษา ปีการศึกษา ๒๕๖๘ นั้น

เพื่อให้ นักศึกษาพิการได้รับเงินอุดหนุนทางการศึกษาสำหรับคนพิการ มหาวิทยาลัยอุบลราชธานี จะต้องออกประกาศสภามหาวิทยาลัยอุบลราชธานี เรื่อง หลักเกณฑ์ วิธีการ และเงื่อนไขการรับบุคคลพิการเข้าศึกษาในมหาวิทยาลัยอุบลราชธานี ระดับปริญญาตรี ประจำปีการศึกษา ๒๕๖๘ เพื่อขอรับการอุดหนุนทางการศึกษาสำหรับคนพิการจากสำนักงานปลัดกระทรวงการอุดมศึกษา วิทยาศาสตร์ วิจัยและนวัตกรรม ทั้งนี้ สำนักงานพัฒนานักศึกษา จึงขอเสนอ (ร่าง) ประกาศสภามหาวิทยาลัย เรื่อง หลักเกณฑ์ วิธีการ และเงื่อนไขการรับบุคคลพิการเข้าศึกษาในมหาวิทยาลัยอุบลราชธานี ระดับปริญญาตรี ประจำปีการศึกษา ๒๕๖๘ เพื่อเสนอพิจารณาต่อไป

จึงเสนอที่ประชุมสภามหาวิทยาลัยเพื่อพิจารณา ดังนี้

๑. ให้ความเห็นชอบจำนวนการจัดสรรการรับเข้าศึกษา สำหรับนักศึกษาพิการที่คาดว่าจะเข้าศึกษาเป็นนักศึกษาใหม่ ประจำปีการศึกษา ๒๕๖๘

๒. ให้ความเห็นชอบ (ร่าง) ประกาศสภามหาวิทยาลัยอุบลราชธานี เรื่อง หลักเกณฑ์ วิธีการ และเงื่อนไขการรับบุคคลพิการเข้าศึกษาในมหาวิทยาลัยอุบลราชธานี ระดับปริญญาตรี ประจำปีการศึกษา ๒๕๖๘

มติที่ประชุม ๑. เห็นชอบจำนวนการจัดสรรการรับเข้าศึกษา สำหรับนักศึกษาพิการที่คาดว่าจะเข้าศึกษาเป็นนักศึกษาใหม่ ประจำปีการศึกษา ๒๕๖๘

๒. เห็นชอบ (ร่าง) ประกาศสภามหาวิทยาลัยอุบลราชธานี เรื่อง หลักเกณฑ์ วิธีการ และเงื่อนไขการรับบุคคลพิการเข้าศึกษาในมหาวิทยาลัยอุบลราชธานี ระดับปริญญาตรี ประจำปีการศึกษา ๒๕๖๘

๔.๔.๔ การจัดทำบันทึกความเข้าใจ ระหว่าง มหาวิทยาลัยอุบลราชธานี กับ National University of Battambang ราชอาณาจักรกัมพูชา

- ถอนระเบียบวาระเพื่อนำไปเพิ่มเติมรายละเอียดให้มีความสมบูรณ์มากยิ่งขึ้น

๔.๔.๕ การจัดทำบันทึกความเข้าใจ ระหว่าง คณะศิลปศาสตร์ มหาวิทยาลัยอุบลราชธานี กับ College of Foreign and Literature, National Chengchi University สาธารณรัฐไต้หวัน

- ถอนระเบียบวาระเพื่อนำไปเพิ่มเติมรายละเอียดให้มีความสมบูรณ์มากยิ่งขึ้น

๔.๔.๖ การจัดทำ...

๔.๔.๖ การจัดทำบันทึกความเข้าใจ ระหว่าง มหาวิทยาลัยอุบลราชธานี กับ
Toyohashi University of Technology ประเทศญี่ปุ่น

- ถอนระเบียบวาระเพื่อนำไปเพิ่มเติมรายละเอียดให้มีความสมบูรณ์มากยิ่งขึ้น

๔.๔.๗ การต่ออายุบันทึกความเข้าใจ ระหว่าง คณะวิทยาศาสตร์ มหาวิทยาลัย
อุบลราชธานี กับ Graduate School of Nanobioscience,
Yokohama City University ประเทศญี่ปุ่น

- ถอนระเบียบวาระเพื่อนำไปเพิ่มเติมรายละเอียดให้มีความสมบูรณ์มากยิ่งขึ้น

ระเบียบวาระที่ ๕ เรื่องอื่นๆ

-

ระเบียบวาระที่ ๖ วาระพิเศษ (ลับ)

๖.๑ รับรองรายงานการประชุมสภามหาวิทยาลัยอุบลราชธานี ครั้งที่ ๗/๒๕๖๗
วาระพิเศษ (ลับ) เมื่อวันที่ ๒๗ กรกฎาคม ๒๕๖๗

๖.๒ รายงานผลการสรรหาคณบดีคณะวิทยาศาสตร์ และเสนอเพื่อพิจารณาอนุมัติแต่งตั้ง
คณบดีคณะวิทยาศาสตร์

๖.๓ การขอทบทวนผลการประเมินผลการปฏิบัติราชการ รอบการประเมินครึ่งปีแรก
ปีงบประมาณ พ.ศ. ๒๕๖๗ ของหัวหน้าสำนักงานตรวจสอบภายใน

ทั้งนี้ รายละเอียดและมติที่ประชุมปรากฏตามรายงานการประชุมสภามหาวิทยาลัยอุบลราชธานี
ครั้งที่ ๘/๒๕๖๗ (ลับ)

การประชุมสภามหาวิทยาลัยอุบลราชธานี ครั้งที่ ๙/๒๕๖๗ กำหนดในวันเสาร์ที่ ๒๘ กันยายน
๒๕๖๗

เลิกประชุมเวลา ๑๔.๒๐ น.

.....
(นายธีระศักดิ์ เชียงแสน)
ผู้อำนวยการกองแผนงาน
ผู้ช่วยเลขานุการสภามหาวิทยาลัย
ผู้จดยางงานการประชุม

.....
(นายอรรถพงศ์ กาวาฬ)
รองอธิการบดีฝ่ายบริหารทรัพยากรมนุษย์
กรรมการและเลขานุการสภามหาวิทยาลัย
ผู้ตรวจทานรายงานการประชุม

ที่ประชุมได้รับรองรายงานนี้แล้ว ในการประชุมสภามหาวิทยาลัยอุบลราชธานี ครั้งที่ ๙/๒๕๖๗
เมื่อวันเสาร์ที่ ๒๘ กันยายน ๒๕๖๗

.....
(ศาสตราจารย์พิเศษจอมจิน จันทรสกุล)
นายกสภามหาวิทยาลัยอุบลราชธานี
ประธานที่ประชุมสภามหาวิทยาลัยอุบลราชธานี