

รายงานการประชุมสภามหาวิทยาลัยอุบลราชธานี

ครั้งที่ ๔/๒๕๖๗ (วาระพิเศษ)

วันเสาร์ที่ ๒๐ เมษายน ๒๕๖๗ เวลา ๐๙.๐๐ น. เป็นต้นไป

ณ ห้องประชุมพันเอกอาทร ชนเห็นชอบ ชั้น ๖ สำนักงานปลัดกระทรวงการอุดมศึกษา วิทยาศาสตร์
วิจัยและนวัตกรรม กรุงเทพมหานคร และ
ณ ห้องประชุมวารินชำราบ ชั้น ๓ สำนักงานอธิการบดี มหาวิทยาลัยอุบลราชธานี จังหวัดอุบลราชธานี
และการประชุมสภามหาวิทยาลัยอุบลราชธานี โดยผ่านสื่ออิเล็กทรอนิกส์

ผู้มาประชุม

- คณะกรรมการสภามหาวิทยาลัยที่มาประชุม ณ ห้องประชุมพันเอกอาทร ชนเห็นชอบ ชั้น ๖
สำนักงานปลัดกระทรวงการอุดมศึกษา วิทยาศาสตร์ วิจัยและนวัตกรรม กรุงเทพมหานคร

- | | |
|--|--|
| ๑. ศาสตราจารย์พิเศษจอมจิน จันทร์สกุล | นายกสภามหาวิทยาลัย |
| ๒. รองศาสตราจารย์ปภัสวดี วีระกิตติ | อุปนายกสภามหาวิทยาลัย |
| ๓. ศาสตราจารย์พิเศษอมร จันทร์สมบูรณ์ | กรรมการสภามหาวิทยาลัยผู้ทรงคุณวุฒิ |
| ๔. นางสาวจันทิมา ธนาสว้างกุล | กรรมการสภามหาวิทยาลัยผู้ทรงคุณวุฒิ |
| ๕. นางสาวเฟื่องฟ้า เทียนประภาสสิทธิ์ | กรรมการสภามหาวิทยาลัยผู้ทรงคุณวุฒิ |
| ๖. รองศาสตราจารย์ชุตินันท์ ประสิทธิ์ภูริปรีชา
อธิการบดีมหาวิทยาลัยอุบลราชธานี | กรรมการสภามหาวิทยาลัยประเภทโดยตำแหน่ง |
| ๗. นายสฤกษ์ วิฑูรย์
ประธานกรรมการส่งเสริมกิจการมหาวิทยาลัย | กรรมการสภามหาวิทยาลัยประเภทโดยตำแหน่ง |
| ๘. นายจรัสศักดิ์ บางท่าไม้
ประธานสภาอาจารย์ | กรรมการสภามหาวิทยาลัยประเภทโดยตำแหน่ง |
| ๙. ผู้ช่วยศาสตราจารย์สงวน ธาณี
คณบดีคณะพยาบาลศาสตร์ | กรรมการสภามหาวิทยาลัยประเภทผู้บริหาร |
| ๑๐. ผู้ช่วยศาสตราจารย์อารี บุตรสอน | กรรมการสภามหาวิทยาลัยประเภทคณาจารย์ประจำ |
| ๑๑. นายอรรถพงษ์ กาวาฬ
รองอธิการบดีฝ่ายบริหารทรัพยากรมนุษย์ | กรรมการและเลขานุการสภามหาวิทยาลัย |

- คณะกรรมการสภามหาวิทยาลัยที่มาประชุม โดยผ่านสื่ออิเล็กทรอนิกส์

- | | |
|---|--|
| ๑๒. ศาสตราจารย์เกียรติคุณณรงค์ สารีสุต | กรรมการสภามหาวิทยาลัยผู้ทรงคุณวุฒิ |
| ๑๓. รองศาสตราจารย์นายแพทย์สุธรรม ปิ่นเจริญ | กรรมการสภามหาวิทยาลัยผู้ทรงคุณวุฒิ |
| ๑๔. ผู้ช่วยศาสตราจารย์ประพนธ์ อัครวิรุฬหการ | กรรมการสภามหาวิทยาลัยผู้ทรงคุณวุฒิ |
| ๑๕. นางสีลาภรณ์ บัวสาย | กรรมการสภามหาวิทยาลัยผู้ทรงคุณวุฒิ |
| ๑๖. นายอัศวิน เตชะเจริญวิกุล | กรรมการสภามหาวิทยาลัยผู้ทรงคุณวุฒิ |
| ๑๗. ผู้ช่วยศาสตราจารย์พิชญาดา พันผา | กรรมการสภามหาวิทยาลัยประเภทคณาจารย์ประจำ |

- คณะกรรมการสภามหาวิทยาลัยที่มาประชุม ณ ห้องประชุมวารินข้าราชการ ชั้น ๓ สำนักงานอธิการบดี มหาวิทยาลัยอุบลราชธานี

๑๘. ผู้ช่วยศาสตราจารย์มงคล ปุษยตานนท์ คณบดีคณะวิศวกรรมศาสตร์	กรรมการสภามหาวิทยาลัยประเภทผู้บริหาร
๑๙. นายนิติลักษณ์ แก้วจันดี คณบดีคณะนิติศาสตร์	กรรมการสภามหาวิทยาลัยประเภทผู้บริหาร
๒๐. ศาสตราจารย์กุลเชษฐ์ เพียรทอง	กรรมการสภามหาวิทยาลัยประเภทคณาจารย์ประจำ
๒๑. นายชรรค์เพชร ชายทวีป	กรรมการสภามหาวิทยาลัยประเภทคณาจารย์ประจำ

ผู้ลาประชุม

๑. รองศาสตราจารย์ธนาชาติ นุ่มนนท์	กรรมการสภามหาวิทยาลัยผู้ทรงคุณวุฒิ
-----------------------------------	------------------------------------

ผู้เข้าร่วมการประชุม

๑. นายโกเมท ทองภิญโญชัย	ที่ปรึกษาด้านกฎหมายของสภามหาวิทยาลัย
๒. นายธีระศักดิ์ เชียงแสน	ผู้ช่วยเลขานุการสภามหาวิทยาลัย
๓. ศาสตราจารย์ทวนทอง จุฑาเกตุ	รองอธิการบดีฝ่ายวิจัยและนวัตกรรม
๔. ผู้ช่วยศาสตราจารย์ปรีชา บุญจุง	รองอธิการบดีฝ่ายพัฒนานักศึกษาและศิษย์เก่าสัมพันธ์
๕. ผู้ช่วยศาสตราจารย์ปิยฉัฐ สร้อยคำ	ผู้ช่วยอธิการบดีฝ่ายสื่อสารองค์กรและพันธกิจสัมพันธ์
๖. ผู้ช่วยศาสตราจารย์สุวิมล โพธิ์กลิ่น	(แทน) คณบดีคณะศิลปศาสตร์
๗. นายดำรง ตุ่มทอง	(แทน) คณบดีคณะศิลปศาสตร์
๘. รองศาสตราจารย์มารุตพงศ์ ปัญญา	(แทน) คณบดีวิทยาลัยแพทยศาสตร์และการสาธารณสุข
๙. ผู้ช่วยศาสตราจารย์อุทัย อันพิมพ์	คณบดีคณะบริหารศาสตร์
๑๐. นางสาวศิริพร จันทนสกุลวงศ์	คณบดีคณะรัฐศาสตร์
๑๑. นายภาคภูมิ สืบบุญการณ์	รักษาราชการแทนผู้อำนวยการสำนักวิทยบริการ

เริ่มการประชุมเวลา ๐๙.๐๐ น.

ก่อนเริ่มการประชุมสภามหาวิทยาลัยตามระเบียบวาระประธานที่ประชุมได้แจ้งต่อที่ประชุมสภามหาวิทยาลัย ว่าการประชุมในครั้งนี้ ณ ห้องประชุมพันเอกอาทร ชนเห็นชอบ ชั้น ๖ สำนักงานปลัดกระทรวงการอุดมศึกษา วิทยาศาสตร์ วิจัยและนวัตกรรม กรุงเทพมหานคร และ ณ ห้องประชุมวารินข้าราชการ ชั้น ๓ สำนักงานอธิการบดี มหาวิทยาลัยอุบลราชธานี จำนวน ๑๕ คน และการประชุมสภามหาวิทยาลัยผ่านสื่ออิเล็กทรอนิกส์ ซึ่งดำเนินการตามพระราชกำหนดว่าด้วยการประชุมผ่านสื่ออิเล็กทรอนิกส์ พ.ศ. ๒๕๖๓ โดยกรรมการได้แสดงตนเพื่อร่วมการประชุมผ่านสื่ออิเล็กทรอนิกส์ รวมจำนวน ๖ คน ครบองค์ประชุม

ประธานกล่าวเปิดการประชุมและดำเนินการประชุมตามระเบียบวาระดังต่อไปนี้

ระเบียบวาระที่ ๑ เรื่องประธานแจ้งเพื่อทราบ

๑.๑ ประธานแจ้งเพื่อทราบ

๑.๑.๑ การลาประชุมของกรรมการสภามหาวิทยาลัย

ประธานแจ้งที่ประชุมเพื่อทราบ ในการประชุมครั้งนี้มีคณะกรรมการสภามหาวิทยาลัยที่ลาประชุมสภามหาวิทยาลัยอุบลราชธานี จำนวน ๑ คน ดังนี้

๑. รองศาสตราจารย์ธนาชาติ...

๑. รองศาสตราจารย์ธนชาติ นุ่มนนท์

มติที่ประชุม รับทราบ

๑.๑.๒ การอนุญาตให้ที่ปรึกษาด้านกฎหมายของสภามหาวิทยาลัย และผู้บริหารของมหาวิทยาลัยเข้าร่วมการประชุมสภามหาวิทยาลัยอุบลราชธานี

ประธานแจ้งที่ประชุมเพื่อทราบ เนื่องจากการประชุมสภามหาวิทยาลัยอุบลราชธานี ในครั้งนี้มีระเบียบวาระการประชุมที่เกี่ยวข้องกับกฎหมาย ดังนั้น จึงอนุญาตให้ที่ปรึกษาด้านกฎหมายของสภามหาวิทยาลัยเข้าร่วมการประชุมในครั้งนี้ ประกอบกับเพื่อให้การบริหารจัดการงานด้านต่างๆ ของมหาวิทยาลัยอุบลราชธานี ดำเนินการเป็นไปตามยุทธศาสตร์และเป้าหมายประสงค์ของมหาวิทยาลัยที่กำหนดไว้

ดังนั้น จึงเห็นสมควรให้ผู้บริหารของมหาวิทยาลัยได้เข้ารับฟังการประชุมสภามหาวิทยาลัยดังกล่าว เพื่อให้ผู้บริหารของมหาวิทยาลัยจะได้รับทราบนโยบายและแนวทางการบริหารงานด้านต่างๆ และนำข้อเสนอแนะที่สภามหาวิทยาลัยมอบหมายไปดำเนินการถ่ายทอดและปฏิบัติได้อย่างถูกต้องต่อไป

จึงเสนอที่ประชุมสภามหาวิทยาลัยเพื่อโปรดทราบ

มติที่ประชุม รับทราบ

๑.๑.๓ เรื่องรายงานการตรวจสอบรายงานทางการเงินมหาวิทยาลัยอุบลราชธานี

ประจำปีงบประมาณ พ.ศ. ๒๕๖๖

ประธานแจ้งที่ประชุมเพื่อทราบ ตามที่สำนักงานการตรวจเงินแผ่นดินได้ตรวจสอบรายงานการเงินของมหาวิทยาลัยอุบลราชธานี (หน่วยงาน) ซึ่งประกอบด้วย งบแสดงฐานะการเงิน ณ วันที่ ๓๐ กันยายน ๒๕๖๖ งบแสดงผลการดำเนินงานทางการเงิน งบแสดงการเปลี่ยนแปลงสินทรัพย์สุทธิ/ส่วนทุน สำหรับปีสิ้นสุดวันเดียวกันและหมายเหตุประกอบงบการเงินรวมถึงสรุปนโยบายการบัญชีที่สำคัญ สำนักงานการตรวจเงินแผ่นดินเห็นว่า รายงานการเงินข้างต้นนี้แสดงฐานะการเงินของมหาวิทยาลัยอุบลราชธานี ณ วันที่ ๓๐ กันยายน ๒๕๖๖ และผลการดำเนินงาน สำหรับปีสิ้นสุดวันเดียวกัน โดยถูกต้องตามที่ควรในสาระสำคัญตามมาตรฐานการบัญชีภาครัฐและนโยบายการบัญชีภาครัฐที่กระทรวงการคลังกำหนด

ดังนั้น สำนักตรวจเงินแผ่นดิน จังหวัดอุบลราชธานี จึงได้มีหนังสือนำเรียนนายกสภามหาวิทยาลัย เรื่อง การตรวจสอบรายงานการเงิน สำหรับปีสิ้นสุด วันที่ ๓๐ กันยายน ๒๕๖๖ ของมหาวิทยาลัยอุบลราชธานี ได้ดำเนินการตรวจสอบรายงานทางการเงินมหาวิทยาลัยอุบลราชธานี ประจำปีงบประมาณ พ.ศ. ๒๕๖๖ เสร็จเรียบร้อยแล้ว รายละเอียดตามรายงานการตรวจสอบรายงานการเงินมหาวิทยาลัยอุบลราชธานี ประจำปีงบประมาณ พ.ศ. ๒๕๖๖

จึงเสนอที่ประชุมสภามหาวิทยาลัยเพื่อโปรดทราบ

มติที่ประชุม รับทราบ

๑.๒ เรื่องแจ้งเพื่อทราบ

๑.๒.๑ การประชาสัมพันธ์ผลการดำเนินงานของมหาวิทยาลัยอุบลราชธานีในรอบเดือนที่ผ่านมา

ผู้ช่วยอธิการบดีฝ่ายสื่อสารองค์กรและพันธกิจสัมพันธ์ นำเสนอที่ประชุมเพื่อทราบงานประชาสัมพันธ์และชุมชนสัมพันธ์ กองกลาง สำนักงานอธิการบดี เป็นหน่วยงานดำเนินงานด้านการสื่อสารองค์กร โดยทำการประชาสัมพันธ์ ข้อมูลข่าวสารผ่านสื่อ หรือช่องทางการสื่อสารต่างๆ ไปยังกลุ่มเป้าหมายประชาชนภายในและกลุ่มเป้าหมายประชาชนภายนอกมหาวิทยาลัย โดยการสื่อสารภายในมุ่งเน้นการจัดกิจกรรมต่างๆ เพื่อสื่อสารแนวนโยบายการบริหารจัดการลงสู่การปฏิบัติงานของบุคลากรภายในมหาวิทยาลัย เช่น การเผยแพร่ประชาสัมพันธ์ การสืบสานศิลปวัฒนธรรม การจัดประชุม และการจัดช่องทาง รับฟังความคิดเห็นของบุคลากร เป็นต้น ส่วนการสื่อสารภายนอกจะใช้วิธีการประชาสัมพันธ์เผยแพร่ข้อมูลข่าวสาร การดำเนินงานต่างๆ ผ่านสื่อมวลชนไปยังกลุ่มเป้าหมายประชาชนต่างๆ ตลอดจนการจัดกิจกรรมร่วมกับหน่วยงาน และชุมชนภายนอกมหาวิทยาลัย ทั้งในจังหวัดอุบลราชธานี และจังหวัดใกล้เคียง เพื่อสร้างความเข้าใจและเชื่อถือศรัทธา และให้ความร่วมมือสนับสนุนซึ่งกันและกัน ในการดำเนินงานด้านต่างๆ ของมหาวิทยาลัยอุบลราชธานี ได้ดำเนินงานไปตามวัตถุประสงค์ของมหาวิทยาลัยต่อไป

ทั้งนี้ ขอรายงานผลการดำเนินงานการประชาสัมพันธ์สร้างภาพลักษณ์ ข่าวสาร กิจกรรมต่างๆ ของมหาวิทยาลัยอุบลราชธานี ที่ได้รับการเผยแพร่จากสื่อต่างๆ ในรูปแบบของ วิดีทัศน์รายงานผลการดำเนินงานของมหาวิทยาลัยอุบลราชธานี ประจำเดือนเมษายน ๒๕๖๗

จึงเสนอที่ประชุมสภามหาวิทยาลัยเพื่อโปรดทราบ

ที่ประชุมมีข้อเสนอแนะเพิ่มเติม ดังนี้

๑. มอบมหาวิทยาลัยการศึกษาความเป็นไปได้ (feasibility study) ในการดำเนินการโครงการเกี่ยวกับการลงทุนปลูกผักและผลไม้ปลอดสารพิษในโรงเรือนระบบปิด ตามที่มหาวิทยาลัยได้มีการจัดทำบันทึกข้อตกลงความร่วมมือกับหน่วยงานภายนอก (MOU) กับบริษัท มาร์ส วัน จำกัด เพื่อในอนาคตจะได้ใช้เป็นสถานที่สำหรับฝึกปฏิบัติงานสำหรับนักศึกษา และเพื่อเป็นการพัฒนาหลักสูตรใหม่ให้เป็นที่ต้องการของตลาดแรงงาน อีกทั้งยังเป็นการสร้างรายได้ให้กับมหาวิทยาลัยอีกทางหนึ่งด้วย

๒. มอบมหาวิทยาลัยและนายโกเมท ทองภิญโญชัย ที่ปรึกษาด้านกฎหมายของสภามหาวิทยาลัยศึกษา ตรวจสอบข้อมูลทางกฎหมาย ในการทำสัญญาการจัดทำบันทึกข้อตกลงความร่วมมือกับหน่วยงานภายนอก โดยเฉพาะกับภาคเอกชนมหาวิทยาลัยควรศึกษาและพิจารณาอย่างละเอียดรอบครอบ เพื่อไม่ให้เกิดการผูกมัดในเรื่องของสัญญามากเกินไป รวมทั้งเรื่องของการได้เปรียบเสียเปรียบจากการจัดทำบันทึกข้อตกลงความร่วมมือต่างๆ เพื่อไม่ให้เกิดความเสียหายแก่มหาวิทยาลัยที่อาจจะเกิดขึ้นได้ในอนาคต

มติที่ประชุม รับทราบ และมอบมหาวิทยาลัยดำเนินการตามข้อเสนอแนะเพิ่มเติมของคณะกรรมการสภามหาวิทยาลัยต่อไป

๑.๒.๒ รายงานการจัดทำบันทึกข้อตกลงความร่วมมือทางวิชาการกับสถาบันการศึกษา หน่วยงาน และองค์กรในประเทศ ประจำปีงบประมาณ พ.ศ. ๒๕๖๖

ผู้ช่วยอธิการบดีฝ่ายสื่อสารองค์กรและพันธกิจสัมพันธ์ นำเสนอที่ประชุมเพื่อทราบ ตามที่สภามหาวิทยาลัยอุบลราชธานีได้มีคำสั่งที่ ๑๐/๒๕๖๔ ลงวันที่ ๗ พฤษภาคม ๒๕๖๔ แต่งตั้ง

คณะกรรมการ...

คณะกรรมการพิจารณากลับกรองการจัดทำบันทึกข้อตกลงความร่วมมือทางวิชาการกับสถาบันการศึกษา หน่วยงาน และองค์กรในประเทศและต่างประเทศ โดยกำหนดให้มีการรายงานผลการดำเนินการต่อสภามหาวิทยาลัย อุบลราชธานีอย่างน้อยปีละ ๑ ครั้ง

ในการนี้ กองกลาง สำนักงานอธิการบดี ซึ่งเป็นหน่วยงานที่รับผิดชอบในการจัดทำบันทึกข้อตกลงความร่วมมือทางวิชาการกับสถาบันการศึกษา หน่วยงาน และองค์กรในประเทศ จึงขอรายงานผลการดำเนินงาน ประจำปีงบประมาณ พ.ศ. ๒๕๖๖ ดังนี้

๑. จำนวนบันทึกข้อตกลงความร่วมมือทางวิชาการกับสถาบันการศึกษา หน่วยงาน และองค์กรภายนอกในประเทศ ที่ผ่านการพิจารณาของที่ประชุมคณะกรรมการบริหารมหาวิทยาลัย ประจำปีงบประมาณ พ.ศ. ๒๕๖๖ (๑ ตุลาคม ๒๕๖๕ – ๓๐ กันยายน ๒๕๖๖) ที่ประชุมให้ความเห็นชอบบันทึกข้อตกลงความร่วมมือฯ ทั้งสิ้น ๒๐ เรื่อง และให้หน่วยงานนำกลับไปทบทวนรายละเอียด จำนวน ๑ เรื่อง คือ การจัดทำบันทึกความเข้าใจ ว่าด้วย ความร่วมมือในการส่งเสริมความรู้ และสิทธิประโยชน์ของประชาชนด้านการประกันภัย ระหว่าง คณะบริหารศาสตร์ มหาวิทยาลัยอุบลราชธานี กับ สำนักงานคณะกรรมการกำกับและส่งเสริมการประกอบธุรกิจประกันภัย

หน่วยงาน	ให้ความเห็นชอบ (เรื่อง)	ให้กลับไปทบทวน (เรื่อง)
กองคลัง	๑	-
คณะเกษตรศาสตร์	๑	-
คณะบริหารศาสตร์	๒	๑
คณะพยาบาลศาสตร์	๑	-
คณะเภสัชศาสตร์	๑	-
คณะวิทยาศาสตร์	๑	-
คณะวิศวกรรมศาสตร์	๒	-
คณะศิลปศาสตร์	๒	-
โครงการอุทยานวิทยาศาสตร์	๒	-
วิทยาลัยแพทยศาสตร์และการสาธารณสุข	๑	-
สำนักงานพัฒนานักศึกษา	๑	-
สำนักงานวิเทศสัมพันธ์	๑	-
สำนักงานส่งเสริมบริหารงานวิจัยฯ	๔	-
รวม	๒๐	๑

๒. กองกลางมีบันทึกข้อความที่ อว ๐๖๐๔.๒/ว ๐๐๘๓๕ ลงวันที่ ๙ พฤศจิกายน ๒๕๖๖ ขอความอนุเคราะห์หน่วยงานรายงานผลการดำเนินงานภายใต้บันทึกข้อตกลงความร่วมมือทางวิชาการกับสถาบันการศึกษา หน่วยงาน และองค์กรในประเทศ ประจำปีงบประมาณ พ.ศ. ๒๕๖๖ (๑ ตุลาคม ๒๕๖๕ – ๓๐ กันยายน ๒๕๖๖) และบันทึกข้อความที่ อว ๐๖๐๔.๒/๐๐๙๖๓ ลงวันที่ ๑๘ ธันวาคม ๒๕๖๖ เพื่อติดตามการรายงานผลการดำเนินงานเพิ่มเติม โดยมีจำนวนบันทึกข้อตกลงความร่วมมือทางวิชาการที่ลงนามแล้วทั้งสิ้น ๗๗ เรื่อง มีการดำเนินการทั้งสิ้น ๖๘ เรื่อง และไม่มีการดำเนินการในปีงบประมาณ พ.ศ. ๒๕๖๖ จำนวน ๙ เรื่อง ซึ่งประกอบด้วย คณะเกษตรศาสตร์ คณะเภสัชศาสตร์ คณะวิศวกรรมศาสตร์ คณะศิลปประยุกต์และสถาปัตยกรรมศาสตร์ วิทยาลัยแพทยศาสตร์และการสาธารณสุข และสำนักงานวิเทศสัมพันธ์ รายละเอียดดังตารางต่อไปนี้

หน่วยงาน	มีการดำเนินการ	ไม่มีการดำเนินการ
กองกลาง	๑	-
กองการเจ้าหน้าที่	๑	-
กองคลัง	๑	-
กองบริการการศึกษา	๓	-
คณะเกษตรศาสตร์	๑	๑
คณะนิติศาสตร์	๕	-
คณะบริหารศาสตร์	๓	-
คณะเภสัชศาสตร์	๑๒	๓
คณะรัฐศาสตร์	๗	-
คณะวิทยาศาสตร์	๕	-
คณะวิศวกรรมศาสตร์	๖	๑
คณะศิลปประยุกต์และสถาปัตยกรรมศาสตร์	-	๑
โครงการอุทยานวิทยาศาสตร์	๑	-
วิทยาลัยแพทยศาสตร์และการสาธารณสุข	๓	๑
สำนักงานพัฒนานักศึกษา	๓	-
สำนักงานวิเทศสัมพันธ์	๑	๒
สำนักงานส่งเสริมบริหารงานวิจัยบริการวิชาการและทำนุบำรุงศิลปวัฒนธรรม	๑๒	-

หน่วยงาน	มีการ ดำเนินการ	ไม่มีการ ดำเนินการ
สำนักบริหารทรัพย์สินและสิทธิประโยชน์	๑	-
สำนักวิทยบริการ	๒	-
รวม	๒๒	๑๑

๓. จากการรายงานข้อมูลในระบบบริหารจัดการบันทึกข้อตกลงความร่วมมือ ด้านผลลัพธ์ที่เกิดจากความร่วมมือสรุปได้ ดังนี้

ผลลัพธ์ที่เกิดจากความร่วมมือ	จำนวน
จำนวนหลักสูตรหรือหลักสูตรระยะสั้นที่เกิดจากความร่วมมือ	๘ หลักสูตร
จำนวนผลงานวิจัยที่ตีพิมพ์ซึ่งเกิดจากความร่วมมือ	-
จำนวนผลงานบริการวิชาการที่เกิดจากความร่วมมือ	๑๒๒ ผลงาน
จำนวนนวัตกรรมที่เกิดจากความร่วมมือ	๒๐ ผลงาน
จำนวนนักศึกษาฝึกงาน	๓๙๔ ราย
ด้านอื่น ๆ	๔๕ ผลงาน

๔. กองกลาง ได้ร่วมกับสำนักคอมพิวเตอร์และเครือข่ายในการพัฒนาระบบบริหารจัดการบันทึกข้อตกลงความร่วมมือ (UBU MOU) โดยสามารถเข้าถึงได้ทาง <http://mou.ubu.ac.th/> ทั้งนี้ ระบบดังกล่าวสามารถใช้งานได้ผ่านเครือข่ายภายในมหาวิทยาลัยหรือ OpenVPN เท่านั้น

โดยระบบ UBU MOU จะแสดงข้อมูล ดังนี้

๔.๑ ข้อมูลบันทึกข้อตกลงทั้งหมด



ระบบบริหารจัดการบันทึกข้อตกลงความร่วมมือ มหาวิทยาลัยอุบลราชธานี
UBU - MOU Management System

ข้อมูลบันทึกข้อตกลงทั้งหมด

ชื่อความร่วมมือ	องค์กรความร่วมมือ	หน่วยงาน เจ้าของเรื่อง	วันเริ่ม	จำนวนวันที่ เหลือ	การลงนาม
บันทึกข้อตกลงความร่วมมือการลงนามเรียนเชิญศาสตราจารย์ ดร. ปิยะ รัชชอนันต์ วิทยากรพิเศษบรรยาย มหาวิทยาลัยอุบลราชธานี (พจน.)	มหาวิทยาลัยเกษตรศาสตร์ วิทยาเขตกำแพงแสน วิทยาเขตสุพรรณบุรี วิทยาเขตกำแพงแสน วิทยาเขตศรีนครินทร์ (พจน.)	คณะบริหารการศึกษา	2022-01-13 ถึง 2027-01-12	1014 วัน	ลงนามแล้ว

๔.๒ สามารถ...

๔.๒ สามารถค้นหาข้อมูลบันทึกข้อตกลงได้

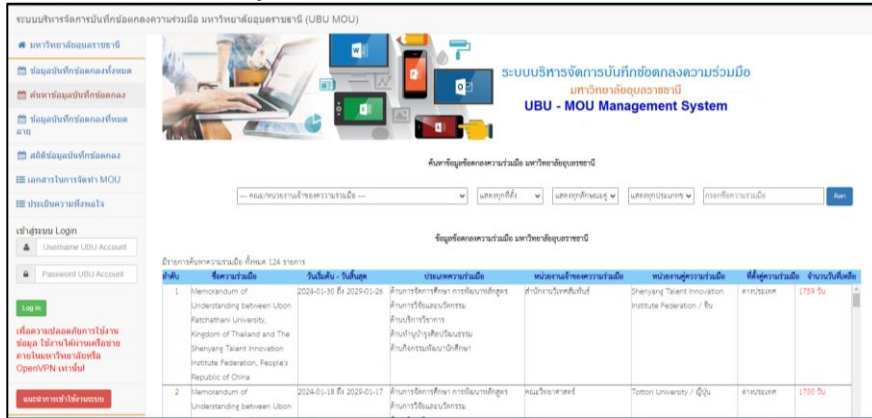

๔.๓ แสดงข้อมูลบันทึกข้อตกลงทั้งหมดอายุ



๔.๔ รายงานผลการบันทึกข้อตกลงความร่วมมือ

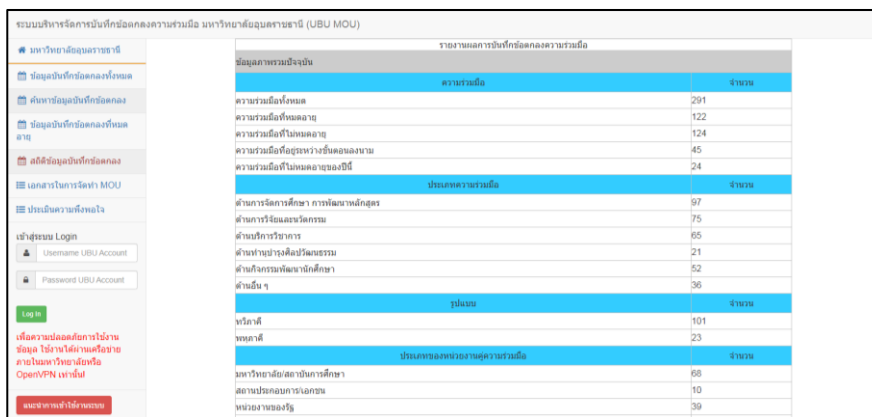

๕. การจัดประชุมเชิงปฏิบัติการ ระบบบริหารบันทึกข้อตกลงความร่วมมือ (MOU) มหาวิทยาลัยอุบลราชธานี ปีงบประมาณ ๒๕๖๖

เมื่อวันศุกร์ที่ ๒๑ ตุลาคม ๒๕๖๕ กองกลาง สำนักงานอธิการบดี จัดประชุมเชิงปฏิบัติการระบบบริหารบันทึกข้อตกลงความร่วมมือ (MOU) มหาวิทยาลัยอุบลราชธานี ประจำปีงบประมาณ พ.ศ. ๒๕๖๖ ให้แก่ ผู้บริหารหน่วยงาน ผู้ปฏิบัติงานที่รับผิดชอบด้านการจัดทำบันทึกข้อตกลงความร่วมมือภายในประเทศ และผู้ปฏิบัติงานที่รับผิดชอบด้านการจัดทำบันทึกข้อตกลงความร่วมมือต่างประเทศ โดยมีวัตถุประสงค์เพื่อเป็นการเตรียมความพร้อมภายใน...

ภายในของมหาวิทยาลัยอุบลราชธานีเกี่ยวกับระบบการจัดทำข้อตกลงความร่วมมือทางวิชาการกับสถาบันการศึกษา หน่วยงาน และองค์กรในประเทศ ซึ่งมีส่วนเกี่ยวข้องกับการริเริ่มในการสร้างความร่วมมือ และการปฏิบัติตามข้อตกลงความร่วมมือ รวมถึงตลอดถึงการปรับปรุงแก้ไขการต่ออายุของข้อตกลงให้มีแนวทางและวิธีปฏิบัติเกี่ยวกับการจัดทำบันทึกข้อตกลงความร่วมมือทางวิชาการกับสถาบันการศึกษา หน่วยงาน และองค์กรในประเทศให้เป็นไปในทิศทางเดียวกันและตั้งอยู่บนหลักความร่วมมือแบบถ้อยทีถ้อยอาศัยระหว่างสถาบัน

จึงเสนอที่ประชุมสภามหาวิทยาลัยเพื่อโปรดทราบ รายงานผลการดำเนินงานการจัดทำบันทึกข้อตกลงความร่วมมือทางวิชาการกับสถาบันการศึกษา หน่วยงาน และองค์กรในประเทศ ประจำปีงบประมาณ พ.ศ. ๒๕๖๖ และให้ข้อเสนอแนะเพื่อปรับปรุงการดำเนินงานต่อไป

ที่ประชุมมีข้อเสนอแนะเพิ่มเติม ดังนี้

๑. มอชมมหาวิทยาลัยดำเนินการจัดทำระบบการติดตามการรายงานผลการดำเนินงานการจัดทำบันทึกข้อตกลงความร่วมมือทางวิชาการกับสถาบันการศึกษา หน่วยงาน และองค์กรในประเทศ เพื่อให้คณะกรรมการสภามหาวิทยาลัยได้ทราบผลความก้าวหน้าของการดำเนินงานตามความร่วมมือทางวิชาการกับหน่วยงานภายนอกว่าผลงานมีความคืบหน้าและหรือมีการพัฒนางานมากน้อยเพียง และให้นำเสนอต่อที่ประชุมสภามหาวิทยาลัยเป็นรายไตรมาส ทั้งนี้ ผลการดำเนินงานตามบันทึกข้อตกลงความร่วมมือทางวิชาการฯใด ที่พิจารณาแล้วพบว่ามีผลกระทบอย่างสูง อาจเสนอรายงานผลการดำเนินงานฯ ดังกล่าวต่อที่ประชุมสภามหาวิทยาลัยเป็นการเฉพาะก็ได้ เพื่อคณะกรรมการสภามหาวิทยาลัยจะได้ให้คำแนะนำและข้อเสนอแนะที่เป็นประโยชน์ และเพื่อป้องกันมิให้มหาวิทยาลัยเกิดความเสียหายเปรียบในการดำเนินงานตามบันทึกข้อตกลงความร่วมมือทางวิชาการ

๒. มอชมมหาวิทยาลัยดำเนินการแยกประเภทการทำบันทึกข้อตกลงความร่วมมือทางวิชาการกับหน่วยงานภายนอกต่างๆ เพื่อให้เห็นมิติการดำเนินงานในแต่ละด้าน เช่น ด้านสังคม ด้านการศึกษา เป็นต้น เพื่อคณะกรรมการสภามหาวิทยาลัยจะได้ทราบผลกระทบจากการดำเนินงานในด้านต่างๆ ได้อย่างชัดเจน อีกทั้งบันทึกข้อตกลงความร่วมมือทางวิชาการที่ไม่มีการดำเนินงานตามที่ได้จัดทำไว้ มหาวิทยาลัยพึงพิจารณาแนวทางเพื่อให้สามารถดำเนินการได้ตามข้อตกลงที่ได้จัดทำไว้ หรือหากบันทึกข้อตกลงความร่วมมือทางวิชาการใดที่มีการดำเนินงานที่ดีและมีผลกระทบสูง มหาวิทยาลัยอาจพึงพิจารณาขยายผลการดำเนินงานไปยังหน่วยงานเครือข่ายอื่นๆ เพิ่มเติม

๓. มอชมมหาวิทยาลัยพิจารณาปรับปรุงรูปแบบการรายงานผลการดำเนินงานตามบันทึกข้อตกลงความร่วมมือทางวิชาการ โดยเฉพาะเรื่องที่มีผลกระทบเกี่ยวกับทรัพย์สินทางปัญญาที่เกิดขึ้นจากการดำเนินงาน รวมทั้ง การรายงานการใช้จ่ายงบประมาณในการดำเนินงานตามบันทึกข้อตกลงความร่วมมือทางวิชาการฯ ด้วย เพื่อคณะกรรมการสภามหาวิทยาลัยจักได้ทราบรายละเอียดและให้ข้อเสนอแนะที่เป็นประโยชน์ต่อการดำเนินงานเพิ่มมากขึ้น

๔. มอชมมหาวิทยาลัยพิจารณาเกี่ยวกับเรื่องการตรวจสอบรายละเอียดขั้นตอนต่างๆ ในการดำเนินการจัดทำบันทึกข้อตกลงความร่วมมือทางวิชาการกับหน่วยงานภายนอก มหาวิทยาลัยควรมีกลไกในการพิจารณาตรวจสอบการจัดทำบันทึกข้อตกลงความร่วมมือทางวิชาการฯ ที่ละเอียดรอบครอบ และรวดเร็วให้ทันตามระยะเวลาที่กำหนดไว้ และเพื่อให้มหาวิทยาลัยไม่เสียโอกาสและได้ผลประโยชน์อย่างสูงสุดจากการดำเนินงานตามบันทึกข้อตกลงความร่วมมือทางวิชาการฯ

มติที่ประชุม รับทราบ และมอชมมหาวิทยาลัยดำเนินการตามข้อเสนอแนะเพิ่มเติมของคณะกรรมการสภามหาวิทยาลัยต่อไป

**๑.๒.๓ รายงานการตั้งแผนงบประมาณรายจ่ายเงินรายได้เพิ่มเติม ประจำปี
งบประมาณ พ.ศ. ๒๕๖๗ กรณีได้รับงบประมาณสนับสนุนจากแหล่งทุน
ภายนอก ไตรมาสที่ ๒**

ผู้อำนวยการกองแผนงาน นำเสนอที่ประชุมเพื่อทราบ ตามระเบียบมหาวิทยาลัยอุบลราชธานี ว่าด้วย การเงินและทรัพย์สิน (ฉบับที่ ๓) พ.ศ. ๒๕๖๑ ข้อ ๒๒ ในระหว่างปีงบประมาณ กรณีได้รับงบประมาณสนับสนุนจากแหล่งทุนภายนอก ซึ่งต้องดำเนินการตามความประสงค์ของแหล่งทุน สภามหาวิทยาลัยมอบอำนาจให้อธิการบดีอนุมัติงบประมาณรายจ่ายประจำปี เพิ่มเติม สำหรับโครงการดังกล่าว และรายงานต่อสภามหาวิทยาลัยเป็นรายไตรมาส ซึ่งในไตรมาสที่ ๒ ประจำปีงบประมาณ พ.ศ. ๒๕๖๗ มีการตั้งแผนงบประมาณรายจ่าย เพิ่มเติม กรณีได้รับงบประมาณสนับสนุนจากแหล่งทุนภายนอก จำนวน ๑๕ โครงการ เป็นจำนวนงบประมาณทั้งสิ้น ๖,๔๗๘,๓๔๐.๓๓ บาท (หกล้านสี่แสนเจ็ดหมื่นแปดพันสามร้อยสี่สิบบาท สามสิบสามสตางค์) จำแนกรายรับเป็น ๓ ประเภท ดังนี้

๑) เงินบริจาคหรือเงินทุนการศึกษา จำนวน ๑ โครงการ จำนวน ๑๕๘,๗๗๐.๐๐ บาท (หนึ่งแสนห้าหมื่นแปดพันเจ็ดร้อยเจ็ดสิบบาทถ้วน)

๒) เงินสนับสนุนการวิจัย จำนวน ๖ โครงการ จำนวน ๕,๑๖๔,๐๙๐.๐๐ บาท (ห้าล้านหนึ่งแสนหกหมื่นสี่พันเก้าสิบบาทถ้วน)

๓) เงินสนับสนุนการบริการวิชาการ จำนวน ๘ โครงการ จำนวน ๑,๑๕๕,๔๘๐.๓๓ บาท (หนึ่งล้านหนึ่งแสนห้าหมื่นห้าพันสี่ร้อยแปดสิบบาทสามสิบสามสตางค์)

โดยมีรายละเอียดตามตารางที่ ๑ ดังนี้

ตารางที่ ๑ การตั้งแผนงบประมาณรายจ่ายเงินรายได้ เพิ่มเติม ประจำปีงบประมาณ พ.ศ. ๒๕๖๗ กรณีได้รับงบประมาณสนับสนุนจากแหล่งทุนภายนอก ไตรมาสที่ ๒

ประเภท รายรับ	คณะ/หน่วยงาน	ชื่อโครงการ	ผู้ให้ทุน	งบประมาณทั้ง โครงการ	งบประมาณที่ตั้ง ไว้แล้ว	ขอตั้งงบประมาณ เพิ่มเติม	รวม
(๑)	(๒)	(๓)	(๔)	(๕)	(๖)	(๗)	(๘) = (๖) + (๗)
๑. เงินบริจาค หรือเงิน ทุนการศึกษา	๑.๑ สำนักงาน พัฒนานักศึกษา	๑.๑.๑ โครงการสนับสนุนการปฏิบัติงานด้านการแพทย์ ฉุกเฉินทางบก (สพฉ.)	สถาบันการแพทย์ฉุกเฉิน แห่งชาติ (สพฉ.)	๑๕๘,๗๗๐.๐๐	-	๑๕๘,๗๗๐.๐๐	๑๕๘,๗๗๐.๐๐
รวม เงินบริจาคหรือเงินทุนการศึกษา				๑๕๘,๗๗๐.๐๐	-	๑๕๘,๗๗๐.๐๐	๑๕๘,๗๗๐.๐๐
๒ . เงิน สนับสนุนการ วิจัย	๒.๑ คณะ เกษตรศาสตร์	๒.๑.๑ โครงการวิจัยการศึกษาการพัฒนาระบบการ การผลิตและการเพิ่มพูนค่าผลิตภัณฑ์ข้าวเกรียบว่าว	สยามคูโบต้าคอร์ปอเรชั่น	๑๒๖,๑๔๐.๐๐	-	๑๒๖,๑๔๐.๐๐	๑๒๖,๑๔๐.๐๐
	๒.๒ คณะ วิศวกรรมศาสตร์	๒.๒.๑ โครงการ “แปรรูปถ่านไม้ไผ่ดูดกลิ่น”	เครือข่ายอุดมศึกษาภาค ตะวันออกเฉียงเหนือตอนล่าง มหาวิทยาลัยเทคโนโลยีสุรนารี	๑๕๐,๐๐๐.๐๐	-	๑๕๐,๐๐๐.๐๐	๑๕๐,๐๐๐.๐๐
	๒.๓ สำนักงาน ส่งเสริมบริหาร งานวิจัย บริการ วิชาการและทำ นุบำรุง ศิลปวัฒนธรรม	๒.๓.๑ โครงการการจัดการทุนทางวัฒนธรรมเพื่อส่งเสริม เศรษฐกิจสร้างสรรค์ อำเภอเขมราฐ จังหวัดอุบลราชธานี	หน่วยบริหารและจัดการทุน ด้านการพัฒนาระดับพื้นที่ (บพท.)	๔๕๓,๕๐๐.๐๐	-	๔๕๓,๕๐๐.๐๐	๔๕๓,๕๐๐.๐๐
		๒.๓.๒ โครงการการยกระดับ SMEs ของภาค ตะวันออกเฉียงเหนือ ตอนล่าง ๒ ไปเป็นธุรกิจฐาน นวัตกรรม (IDEs) ขนาดใหญ่ ด้วยกลไกการวิจัย นวัตกรรมและการบ่มเพาะธุรกิจ	หน่วยบริหารและจัดการทุน ด้านการเพิ่มความสามารถใน การแข่งขันของประเทศ (บพข.)	๓,๙๔๒,๑๙๒.๕๐	-	๓,๙๔๒,๑๙๒.๕๐	๓,๙๔๒,๑๙๒.๕๐
		๒.๓.๓ โครงการระบบนิเวศอาหารปลอดภัยบน ฐานเศรษฐกิจสีเขียวเพื่อการพัฒนาเมืองอุบลราชธานี	หน่วยบริหารและจัดการทุน ด้านการพัฒนาระดับพื้นที่ (บพท.)	๔๗๖,๓๒๐.๐๐	-	๔๗๖,๓๒๐.๐๐	๔๗๖,๓๒๐.๐๐

ประเภท รายรับ	คณะ/หน่วยงาน	ชื่อโครงการ	ผู้ให้ทุน	งบประมาณทั้ง โครงการ	งบประมาณที่ตั้ง ไว้แล้ว	ขอตั้งงบประมาณ เพิ่มเติม	รวม
(๑)	(๒)	(๓)	(๔)	(๕)	(๖)	(๗)	(๘) = (๖) + (๗)
		๒.๓.๔ โครงการอนุญาตให้สิทธิ์จากผลงานวิจัยและ ทรัพย์สินทางปัญญา	สำนักงานพัฒนาวิทยาศาสตร์ และเทคโนโลยีแห่งชาติ (สวทช.)	๑๕,๙๓๗.๕๐	-	๑๕,๙๓๗.๕๐	๑๕,๙๓๗.๕๐
รวม เงินสนับสนุนการวิจัย				๕,๑๖๔,๐๙๐.๐๐	-	๕,๑๖๔,๐๙๐.๐๐	๕,๑๖๔,๐๙๐.๐๐
๓ . เงิน สนับสนุนการ บริการวิชาการ	๓.๑ คณะพยาบาล ศาสตร์	๓.๑.๑ โครงการ “ฝึกอบรมหลักสูตรผู้ดูแลผู้สูงอายุ (๗๐ ชั่วโมง)”	ศูนย์สังคมพัฒนาเขตนมิสซัง อุบลราชธานี	๑๒๐,๐๐๐.๐๐	-	๑๒๐,๐๐๐.๐๐	๑๒๐,๐๐๐.๐๐
	๓.๒ คณะ วิศวกรรมศาสตร์	๓.๒.๑ โครงการ “กิจกรรมพัฒนาเทคโนโลยีทุนแรง สำหรับเกษตรกรแปรรูปของชุมชน ภายใต้โครงการ ๓.๒-๑ การยกระดับสินค้าเกษตรสู่เกษตรกรอุตสาหกรรม”	ศูนย์ส่งเสริมอุตสาหกรรมภาค ที่ ๗ กรมส่งเสริมอุตสาหกรรม	๓๕๐,๐๐๐.๐๐	-	๓๕๐,๐๐๐.๐๐	๓๕๐,๐๐๐.๐๐
		๓.๒.๒ โครงการ “กิจกรรมพัฒนาสถานประกอบการ ผ่านกลไกศูนย์ปฏิบัติรูปอุตสาหกรรม”	ศูนย์ส่งเสริมอุตสาหกรรมภาค ที่ ๗ กรมส่งเสริมอุตสาหกรรม	๒๐๔,๐๐๐.๐๐	-	๒๐๔,๐๐๐.๐๐	๒๐๔,๐๐๐.๐๐
	๓.๓ สำนักงาน พัฒนานักศึกษา	๓.๓.๑ โครงการพัฒนาบุคลิกภาพและการสื่อสารสำหรับ นักศึกษาพิการ ประจำปีงบประมาณ พ.ศ. ๒๕๖๗	สำนักงานปลัดกระทรวงการ อุดมศึกษา วิทยาศาสตร์ วิจัย และนวัตกรรม	๑๔๗,๓๖๐.๐๐	-	๑๔๗,๓๖๐.๐๐	๑๔๗,๓๖๐.๐๐
		๓.๓.๒ โครงการศิลปวัฒนธรรมอุดมศึกษา ครั้งที่ ๒๒	สำนักงานปลัดกระทรวงการ อุดมศึกษา วิทยาศาสตร์ วิจัย และนวัตกรรม	๓๐,๐๐๐.๐๐	-	๓๐,๐๐๐.๐๐	๓๐,๐๐๐.๐๐
	๓.๔ สำนักงาน ส่งเสริมบริหาร งานวิจัย บริการ	๓.๔.๑ โครงการเครือข่ายการพัฒนาเทคโนโลยีและ นวัตกรรมเพื่อสนับสนุนผู้ประกอบการ (ITAP)	สำนักงานพัฒนาวิทยาศาสตร์ และเทคโนโลยีแห่งชาติ (สวทช.)	๑๘๔,๓๗๐.๓๓	-	๑๘๔,๓๗๐.๓๓	๑๘๔,๓๗๐.๓๓

ประเภท รายรับ	คณะ/หน่วยงาน	ชื่อโครงการ	ผู้ให้ทุน	งบประมาณทั้ง โครงการ	งบประมาณที่ตั้ง ไว้แล้ว	ขอตั้งงบประมาณ เพิ่มเติม	รวม
(๑)	(๒)	(๓)	(๔)	(๕)	(๖)	(๗)	(๘)= (๖)+ (๗)
	วิชาการและทำนุ บำรุง ศิลปวัฒนธรรม	๓.๔.๒ โครงการบริการให้คำปรึกษาและเผยแพร่ข้อมูล ด้านวิทยาศาสตร์ เทคโนโลยีและนวัตกรรม	สำนักงานปลัดกระทรวงการ อุดมศึกษา วิทยาศาสตร์ วิจัย และนวัตกรรม	๒๓๓,๗๕๐.๐๐	๒๒๔,๐๐๐.๐๐	๙,๗๕๐.๐๐	๒๓๓,๗๕๐.๐๐
		๓.๔.๓ โครงการฝึกอบรม "สร้างนักวิจัยรุ่นใหม่" (ลูกไก่)	สำนักงานการวิจัยแห่งชาติ (วช.)	๑๑๐,๐๐๐.๐๐	-	๑๑๐,๐๐๐.๐๐	๑๑๐,๐๐๐.๐๐
รวม เงินสนับสนุนการบริการวิชาการ				๑,๓๗๙,๔๘๐.๓๓	๒๒๔,๐๐๐.๐๐	๑,๑๕๕,๔๘๐.๓๓	๑,๓๗๙,๔๘๐.๓๓
รวมเงินเป็นจำนวนทั้งสิ้น				๖,๗๐๒,๓๔๐.๓๓	๒๒๔,๐๐๐.๐๐	๖,๔๗๘,๓๔๐.๓๓	๖,๗๐๒,๓๔๐.๓๓

จากผลการดำเนินงานการขออนุมัติตั้งแผนงบประมาณรายจ่ายเงินรายได้เพิ่มเติม ประจำปีงบประมาณ พ.ศ. ๒๕๖๗ ตั้งแต่สิ้นไตรมาสที่ ๑ ถึง สิ้นไตรมาสที่ ๒ มีการตั้งแผนงบประมาณรายจ่าย เป็นเงินรวมทั้งสิ้น ๙,๒๘๕,๔๔๐.๓๑ (เก้าล้านสองแสนแปดหมื่นห้าพันสี่ร้อยสี่สิบบาทสามสิบเอ็ดสตางค์) โดยจำแนกตามรายรับเป็น ๓ ประเภท ดังนี้

๑. เงินบริจาคหรือเงินทุนการศึกษา เป็นเงิน ๒๒๘,๗๗๐.๐๐ บาท (สองแสนสองหมื่นแปดพันเจ็ดร้อยเจ็ดสิบบาทถ้วน)
๒. เงินสนับสนุนการบริการวิชาการ เป็นเงิน ๑,๑๕๕,๔๘๐.๓๓ บาท (หนึ่งล้านหนึ่งแสนห้าหมื่นห้าพันสี่ร้อยแปดสิบบาทสามสิบสามสตางค์)
๓. เงินสนับสนุนการวิจัย เป็นเงิน ๗,๙๐๑,๑๘๙.๙๘ บาท (เจ็ดล้านเก้าแสนหนึ่งพันหนึ่งร้อยแปดสิบเก้าบาทเก้าสิบแปดสตางค์)

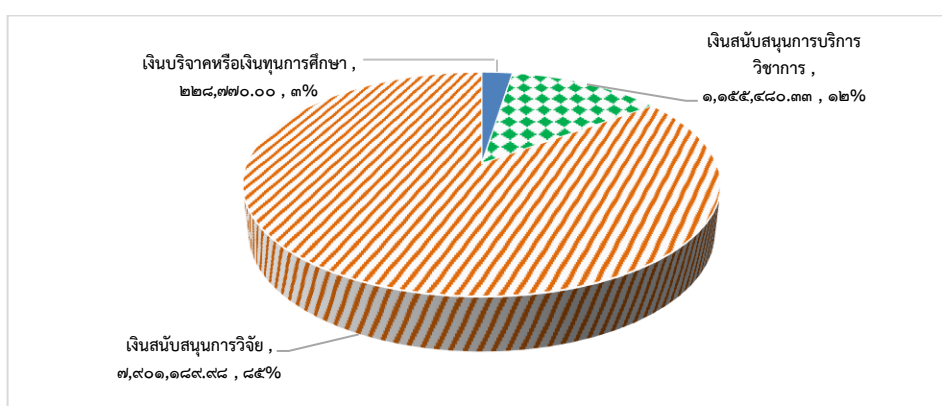

แผนภาพที่ ๑ การตั้งแผนงบประมาณรายจ่ายเงินรายได้ เพิ่มเติม ประจำปีงบประมาณ พ.ศ. ๒๕๖๗ กรณีได้รับงบประมาณสนับสนุนจากแหล่งทุนภายนอก ไตรมาสที่ ๑ ถึง ไตรมาสที่ ๒ จำแนกตามประเภทรายรับ

เมื่อเปรียบเทียบการตั้งแผนงบประมาณรายจ่ายเงินรายได้ เพิ่มเติม ในช่วงเวลาเดียวกันของปีงบประมาณ พ.ศ. ๒๕๖๗ กับปีงบประมาณ พ.ศ. ๒๕๖๖ กรณีได้รับงบประมาณสนับสนุนจากแหล่งทุนภายนอก ณ สิ้นไตรมาสที่ ๑ ถึง ไตรมาสที่ ๒ พบว่า ปีงบประมาณ พ.ศ. ๒๕๖๗ ได้รับงบประมาณสนับสนุนจากแหล่งทุนภายนอก **ลดลง** เป็นเงิน ๘,๐๕๙,๓๔๗.๒๓ บาท (แปดล้านห้าหมื่นเก้าพันสามร้อยสี่สิบเจ็ดบาทยี่สิบสามสตางค์) จำแนกประเภทงบประมาณที่ได้รับการสนับสนุนออกเป็น ๓ ประเภท รายละเอียดตามตารางที่ ๒

ตารางที่ ๒ สรุปเปรียบเทียบการตั้งแผนงบประมาณรายจ่ายเงินรายได้ เพิ่มเติม ระหว่างปีงบประมาณ พ.ศ. ๒๕๖๗ กับปีงบประมาณ พ.ศ. ๒๕๖๖ ไตรมาสที่ ๑ ถึง ไตรมาสที่ ๒ จำแนกประเภทงบประมาณที่ได้รับการสนับสนุนแบ่งออกเป็น ๓ ประเภท

ประเภท	ปีงบประมาณ พ.ศ. ๒๕๖๖	ปีงบประมาณ พ.ศ. ๒๕๖๗	เปรียบเทียบ ปี ๒๕๖๖ กับ ปี ๒๕๖๗	คิดเป็นร้อยละ	สัญลักษณ์
(๑)	(๒)	(๓)	(๔)=(๓)-(๒)	(๕)=(๔)*๑๐๐/(๒)	(๖)
๑. เงินบริจาคหรือ เงินทุนการศึกษา	๔,๒๗๙,๗๙๗.๕๔	๒๒๘,๗๗๐.๐๐	- ๔,๐๕๑,๐๒๗.๕๔	- ๙๔.๖๕	▼
๒. เงินสนับสนุน การวิจัย	๑๒,๓๗๙,๙๙๐.๐๐	๗,๙๐๑,๑๘๙.๙๘	- ๔,๔๗๘,๘๐๐.๐๒	- ๓๖.๑๘	▼
๓. เงินสนับสนุน การบริการวิชาการ	๖๘๕,๐๐๐.๐๐	๑,๑๕๕,๔๘๐.๓๓	๔๗๐,๔๘๐.๓๓	๖๘.๖๘	▲
รวมเป็นเงินทั้งสิ้น	๑๗,๓๔๔,๗๘๗.๕๔	๙,๒๘๕,๔๔๐.๓๑	- ๘,๐๕๙,๓๔๗.๒๓	- ๔๖.๔๗	▼

และจำแนกประเภทงบประมาณที่ได้รับการสนับสนุนเป็นรายไตรมาส มีการตั้งแผนงบประมาณรายจ่ายเงินรายได้เพิ่มเติมในภาพรวม **ลดลง** เป็นเงิน ๘,๐๕๙,๓๔๗.๒๓ บาท โดยมีรายละเอียด ดังนี้

๑. ไตรมาสที่ ๑ ปีงบประมาณ พ.ศ. ๒๕๖๗ เป็นเงิน ๒,๘๐๗,๐๙๙.๙๘ บาท เมื่อเทียบเคียงกับปีงบประมาณ พ.ศ. ๒๕๖๖ เป็นเงิน ๗,๑๕๖,๐๕๐.๐๐ บาท พบว่า การตั้งแผนงบประมาณรายจ่ายเงินรายได้ เพิ่มเติมระหว่างปีงบประมาณ พ.ศ. ๒๕๖๗ **ลดลง** เป็นเงิน ๔,๓๔๘,๙๕๐.๐๒ บาท คิดเป็นร้อยละ ๖๐.๗๗

๒. ไตรมาสที่ ๒ ปีงบประมาณ พ.ศ. ๒๕๖๗ เป็นเงิน ๖,๔๗๘,๓๔๐.๓๓ บาท เมื่อเทียบเคียงกับปีงบประมาณ พ.ศ. ๒๕๖๖ เป็นเงิน ๑๐,๑๘๘,๗๓๗.๕๔ บาท พบว่า การตั้งแผนงบประมาณรายจ่ายเงินรายได้ เพิ่มเติม ระหว่างปีงบประมาณ พ.ศ. ๒๕๖๗ **ลดลง** เป็นเงิน ๓,๗๑๐,๓๙๗.๒๑ บาท คิดเป็นร้อยละ ๓๖.๔๒ รายละเอียดตามตารางที่ ๓ และแผนภาพที่ ๒

ตารางที่ ๓ สรุปเปรียบเทียบการตั้งแผนงบประมาณรายจ่ายเงินรายได้ เพิ่มเติม ระหว่างปีงบประมาณ พ.ศ. ๒๕๖๗ กับปีงบประมาณ พ.ศ. ๒๕๖๖ กรณีได้รับงบประมาณสนับสนุนจากแหล่งทุนภายนอก จำแนกตามรายไตรมาส

ไตรมาส/ ปีงบประมาณ	ปีงบประมาณ พ.ศ. ๒๕๖๖	ปีงบประมาณ พ.ศ. ๒๕๖๗	เปรียบเทียบ ปี ๒๕๖๖ กับ ปี ๒๕๖๕	คิดเป็นร้อยละ	สัญลักษณ์
(๑)	(๒)	(๓)	(๔)=(๓)-(๒)	(๕)=(๔)*๑๐๐/(๒)	(๖)
ไตรมาส ๑	๗,๑๕๖,๐๕๐.๐๐	๒,๘๐๗,๐๙๙.๙๘	- ๔,๓๔๘,๙๕๐.๐๒	- ๖๐.๗๗	▼
ไตรมาส ๒	๑๐,๑๘๘,๗๓๗.๕๔	๖,๔๗๘,๓๔๐.๓๓	- ๓,๗๑๐,๓๙๗.๒๑	- ๓๖.๔๒	▼
รวมเป็นเงิน ทั้งสิ้น	๑๗,๓๔๔,๗๘๗.๕๔	๙,๒๘๕,๔๔๐.๓๑	- ๘,๐๕๙,๓๔๗.๒๓	- ๔๖.๔๗	▼

เพื่อให้เป็นไปตามความในข้อ ๕ แห่งข้อบังคับมหาวิทยาลัยอุบลราชธานี ว่าด้วย คุณสมบัติ หลักเกณฑ์ และวิธีการเลือกตั้งกรรมการสภามหาวิทยาลัย ประเภทคณาจารย์ประจำ พ.ศ. ๒๕๕๑ อธิการบดีจึงได้แต่งตั้ง คณะกรรมการดำเนินการเลือกตั้งกรรมการสภามหาวิทยาลัย ประเภทคณาจารย์ประจำ แทนตำแหน่งว่าง เพื่อดำเนินการเลือกตั้งกรรมการสภามหาวิทยาลัย ประเภทคณาจารย์ประจำ แทนตำแหน่งว่าง ซึ่งประกอบด้วย

๑. รองอธิการบดีคนใดคนหนึ่ง เป็นประธานกรรมการ
๒. ผู้แทนสภาอาจารย์จำนวนหนึ่งคน เป็นกรรมการ
๓. ผู้แทนคณะซึ่งเป็นคณาจารย์ประจำ จำนวนคณะละหนึ่งคน เป็นกรรมการ

คณะกรรมการดำเนินการเลือกตั้งฯ ได้ดำเนินการตามหลักเกณฑ์และวิธีการที่กำหนดแล้ว โดยได้ ดำเนินการรับสมัครผู้แทนคณาจารย์ประจำคณะกลุ่มสาขาวิชามนุษยศาสตร์และสังคมศาสตร์ ในระหว่างวันที่ ๑๘ - ๒๒ มีนาคม ๒๕๖๗ คณะอนุกรรมการดำเนินการเลือกตั้งประจำคณะ ดำเนินการเลือกตั้งจนได้ผู้แทน คณาจารย์ประจำคณะ ในวันที่ ๑ เมษายน ๒๕๖๗ และในวันที่ ๓ เมษายน ๒๕๖๗ ได้เชิญผู้แทนคณาจารย์ประจำทุก คณะมาประชุมเพื่อเลือกกันเอง เพื่อให้ได้กรรมการสภามหาวิทยาลัยประเภทคณาจารย์ประจำ กลุ่มสาขาวิชามนุษยศาสตร์ และสังคมศาสตร์ แทนตำแหน่งว่าง จำนวน ๑ คน

คณะกรรมการดำเนินการเลือกตั้งฯ จึงขอรายงานผลการเลือกตั้งกรรมการสภามหาวิทยาลัย ประเภท คณาจารย์ประจำ แทนตำแหน่งว่าง ดังนี้

ลำดับ ที่	ผู้แทนคณาจารย์ประจำ	ผู้มีสิทธิ ลงคะแนน	จำนวนบัตรที่ลงคะแนน				บัตร เสีย
			ผู้มาใช้สิทธิ		บัตรดีเลือกผู้แทน คณาจารย์		
			(คน)	(คน)	เลือก ผู้แทน (ใบ)	ไม่เลือก ผู้แทน (ใบ)	
๑	คณะศิลปศาสตร์	๑๐๙	๒๘	๒๕.๖๙	๒๕	๓	
๒	คณะบริหารศาสตร์	๕๕	๑๒	๒๑.๘๒	๑๑	๑	
๓	คณะรัฐศาสตร์	๒๗	๑๗	๖๒.๙๖	๑๕	๒	
๔	คณะศิลปประยุกต์และสถาปัตยกรรม ศาสตร์	๑๕	๑๒	๘๐.๐๐	๙	๓	
	รวมทั้งสิ้น	๒๐๖	๖๙	๓๓.๕๐	๖๐	๙	

จากตารางข้างต้นกลุ่มสาขาวิชามนุษยศาสตร์และสังคมศาสตร์ ผู้มีสิทธิเลือกตั้งรวมทั้งหมด จำนวน ๒๐๖ คน มีผู้มาใช้สิทธิเลือกตั้งรวมทั้งหมด จำนวน ๖๙ คน ผู้มาใช้สิทธิเลือกตั้ง คิดเป็นร้อยละ ๓๓.๕๐ ของผู้มีสิทธิเลือกตั้งทั้งหมด

๒. ผลการเลือกตั้งผู้แทนคณาจารย์ประจำคณะกลุ่มสาขาวิชามนุษยศาสตร์และสังคมศาสตร์

ลำดับที่	ผู้แทนคณาจารย์ประจำ	ผู้แทนคณาจารย์ประจำคณะ
๑	คณะศิลปศาสตร์	นายทรงพล อินทเคียร
๒	คณะบริหารศาสตร์	ผู้ช่วยศาสตราจารย์พีชญาดา พันผา
๓	คณะรัฐศาสตร์	นายขวัญชัย เกิดแดน
๔	คณะศิลปประยุกต์และสถาปัตยกรรมศาสตร์	รองศาสตราจารย์สิทธิชัย สมานชาติ

๓. ผลการเลือกผู้แทนคณาจารย์ประจำคณะ เพื่อเป็นกรรมการสภามหาวิทยาลัย ประเภทคณาจารย์ประจำ แทนตำแหน่งว่าง

คณะกรรมการดำเนินการเลือกตั้งกำหนดวิธีการดำเนินการเลือกตั้ง เป็นไปตามข้อ ๑๓ แห่งข้อบังคับมหาวิทยาลัยอุบลราชธานี ว่าด้วย คุณสมบัติ หลักเกณฑ์ และวิธีการเลือกตั้งกรรมการสภามหาวิทยาลัย ประเภทคณาจารย์ประจำ พ.ศ. ๒๕๕๑ กำหนด ดังนี้

๑. ให้ผู้แทนที่ได้รับการเลือกจากคณะ จำนวน ๔ คน ทุกคนมาประชุมเพื่อเลือกกันเอง ให้ได้กรรมการสภามหาวิทยาลัยประเภทคณาจารย์ประจำ จำนวน ๑ คน ทั้งนี้ ในวันที่ ๓ เมษายน ๒๕๖๗ ซึ่งเป็นวันประชุมมีผู้แทนที่ได้รับการเลือกจากคณะไม่มาประชุม ๑ คน ที่ประชุมมีมติให้ผู้ไม่มีสิทธิได้รับเลือกเป็นกรรมการสภามหาวิทยาลัย

๒. ในกรณีผู้สมัครได้รับคะแนนเท่ากัน ให้ประธานกรรมการดำเนินการให้ผู้ที่ได้รับคะแนนเท่ากันนั้น จับสลาก

ทั้งนี้ ที่ประชุมมอบหมายให้กรรมการ จำนวน ๒ คน เป็นผู้นับคะแนนและตรวจทานคะแนน ได้แก่ นายจิรศักดิ์ บำรุง (ผู้แทนสภากาจารย์) และนางสาวพัชริดา ปรีเปรม (ผู้แทนคณะศิลปประยุกต์และสถาปัตยกรรมศาสตร์)

ภายหลังการนับคะแนนเลือกผู้แทนคณาจารย์ประจำคณะ เพื่อเป็นกรรมการสภามหาวิทยาลัย ประเภทคณาจารย์ประจำ แทนตำแหน่งว่าง ผลปรากฏว่า นางสาวพีชญาดา พันผา สังกัดคณะบริหารศาสตร์ เป็นผู้ได้รับคะแนนสูงสุด

ในการนี้ คณะกรรมการดำเนินการเลือกตั้งฯ ได้เสนออธิการบดีประกาศผลการเลือกตั้งกรรมการสภามหาวิทยาลัย ประเภทคณาจารย์ประจำ เรียบร้อยแล้ว โดยมีวาระการดำรงตำแหน่งตั้งแต่วันที่ ๓ เมษายน พ.ศ. ๒๕๖๗ ถึงวันที่ ๒ กุมภาพันธ์ พ.ศ. ๒๕๖๘

จึงเสนอที่ประชุมสภามหาวิทยาลัยเพื่อโปรดทราบ รายงานผลการเลือกกรรมการสภามหาวิทยาลัย ประเภทคณาจารย์ประจำ

มติที่ประชุม รับทราบ

ระเบียบวาระที่ ๒ เรื่องรับรองรายงานการประชุม

๒.๑ รับรองรายงานการประชุมสภามหาวิทยาลัยอุบลราชธานี ครั้งที่ ๓/๒๕๖๗
 เมื่อวันที่ ๓๐ มีนาคม ๒๕๖๗

มติที่ประชุม รับรองรายงานการประชุมโดยมีการแก้ไข หลังการรับรองรายงานการประชุมสภามหาวิทยาลัย ดังนี้

หน้าที่ ๑๑ บรรทัดที่ ๓๑ - ๓๒ แก้ไขเป็น “และการขึ้นทะเบียนผลิตภัณฑ์ (production regulation)”

ระเบียบวาระที่ ๓ เรื่องสืบเนื่อง

๓.๑ (ร่าง) ข้อบังคับมหาวิทยาลัยอุบลราชธานี ว่าด้วย เครื่องแต่งกายของ
 นักศึกษา พ.ศ.

รองอธิการฝ่ายพัฒนานักศึกษาและศิษย์เก่าสัมพันธ์ นำเสนอที่ประชุมเพื่อพิจารณาตามที่มหาวิทยาลัยอุบลราชธานี ได้ออกประกาศ เรื่อง ระเบียบการแต่งกายของนักศึกษามหาวิทยาลัยอุบลราชธานี พ.ศ.๒๕๕๕ ซึ่งได้กำหนดรูปแบบพร้อมทั้งลักษณะเครื่องแบบ และการแต่งกายสำหรับนักศึกษาชาย และหญิง เพื่อให้เกิดความ...

เกิดความเรียบร้อย สวยงาม เหมาะสมกับอัตลักษณ์ที่มหาวิทยาลัยกำหนด แต่เนื่องด้วยประกาศฉบับดังกล่าว ยังไม่ได้กำหนดแนวปฏิบัติการแต่งกายของนักศึกษาที่มีอัตลักษณ์ทางเพศสภาพหรือวิถีทางเพศไม่ตรงกับเพศ หรือการแต่งกายตามหลักศาสนาที่ตนเองนับถือ รวมถึงการแต่งกายที่เป็นไปตามความเหมาะสมตามสถานการณ์โลกปัจจุบัน อันจะเป็นการกำหนดให้สอดคล้องกับรัฐธรรมนูญแห่งราชอาณาจักรไทย และพระราชบัญญัติความเท่าเทียมระหว่างเพศ พ.ศ. ๒๕๕๘ ซึ่งมีวัตถุประสงค์เพื่อคุ้มครองบุคคลไม่ให้ถูกลบลู่เกียรติ ชื่อเสียง และศักดิ์ศรีความเป็นมนุษย์ อีกทั้งเพื่อคุ้มครองสิทธิเสรีภาพในการแสดงออกซึ่งอัตลักษณ์หรือตัวตนผ่านทางการพูดจา ท่าทาง การแต่งกาย ลักษณะร่างกาย ไม่ว่าจะบุคคลนั้นจะมีวิถีทางเพศหรืออัตลักษณ์ทางเพศรูปแบบใด อีกทั้งเพื่อเป็นการทบทวน และกำหนดการแต่งกายของนักศึกษามหาวิทยาลัยอุบลราชธานีเสียใหม่ ให้มีความเป็นเอกภาพและรูปแบบเดียวกันทั้งมหาวิทยาลัย อีกทั้งเพื่อเป็นการลดภาระค่าใช้จ่ายของผู้ปกครองและนักศึกษา ในเรื่องเครื่องแบบการแต่งกายที่ยังมีความหลากหลาย ประกอบกับสภานักศึกษามหาวิทยาลัยอุบลราชธานี ได้เสนอวาระต่อที่ประชุมคณะกรรมการบริหารวิชาการ มหาวิทยาลัยอุบลราชธานี ในคราวประชุมครั้งที่ ๑/๒๕๖๖ เมื่อวันที่ ๑๗ มกราคม ๒๕๖๖ ได้เสนอวาระเกี่ยวกับสิทธิและสวัสดิภาพนักศึกษา โดยมีเรื่องเสนอที่ประชุมให้พิจารณาเกี่ยวกับการแต่งกายของนักศึกษา ให้สามารถใส่ชุดสุภาพในการเข้าสอบประจำภาคของนักศึกษาได้ เนื่องจากการเปลี่ยนแปลงทางยุคสมัย หรือสังคมในปัจจุบันได้เปลี่ยนแปลงจากเดิมเป็นอย่างมาก การเข้าถึงสิทธิด้านการแต่งกายก็ควรที่จะเกิดขึ้นอย่างเสมอภาค หรือควรกำหนดการแต่งกายให้เหมาะสม ซึ่งที่ประชุมคณะกรรมการบริหารวิชาการ มหาวิทยาลัยอุบลราชธานี ในคราวประชุมข้างต้น มีมติมอบสำนักงานพัฒนานักศึกษา พิจารณาดำเนินการที่เกี่ยวข้องตามข้อเสนอแนะเพิ่มเติมของคณะกรรมการบริหารวิชาการ มหาวิทยาลัยอุบลราชธานี

สำนักงานพัฒนานักศึกษา ได้เสนอเรื่องดังกล่าวต่ออธิการบดี เพื่อพิจารณาเห็นชอบในหลักการในการดำเนินการจัดทำข้อบังคับมหาวิทยาลัยอุบลราชธานี ว่าด้วยเครื่องแต่งกายของนักศึกษา พ.ศ. และต่อมาอธิการบดีได้เห็นชอบในหลักการดังกล่าว และได้มีคำสั่งมหาวิทยาลัยอุบลราชธานี ที่ ๕๑๓/๒๕๖๖ ลงวันที่ ๓ เมษายน ๒๕๖๖ ได้แต่งตั้งคณะทำงานจัดทำร่าง ข้อบังคับมหาวิทยาลัยอุบลราชธานี เครื่องแบบนักศึกษา เพื่อดำเนินการร่างข้อบังคับ ตลอดจนการรับฟังความเห็น และดำเนินการอื่น ๆ เพื่อจัดทำข้อบังคับมหาวิทยาลัยอุบลราชธานี ว่าด้วยเครื่องแต่งกายของนักศึกษา พ.ศ. เสนอต่อคณะกรรมการบริหารมหาวิทยาลัย อธิการบดี และสภามหาวิทยาลัย พิจารณาตามอำนาจหน้าที่ต่อไป โดยคณะทำงานฯ ได้ดำเนินการพิจารณาจัดทำร่างข้อบังคับฯ และได้มีการประชุมหารือ พิจารณาในส่วนของคณะทำงาน ครั้งที่ ๑ ในวันที่ ๒๐ มิถุนายน ๒๕๖๖ และครั้งที่ ๒ ในวันที่ ๖ กรกฎาคม ๒๕๖๖ รวมทั้งได้มีการจัดให้มีการรับฟังความเห็น ข้อเสนอแนะ เกี่ยวกับร่างข้อบังคับฉบับดังกล่าว จากคณบดีหรือผู้แทน ผู้อำนวยการสำนัก องค์การนักศึกษา สภานักศึกษา และนายกสโมสรนักศึกษาคณะต่าง ๆ ในวันที่ ๑๑ สิงหาคม ๒๕๖๖ อีกทั้งได้เปิดให้นักศึกษา คณาจารย์ บุคลากร ผู้มีส่วนได้เสีย ได้แสดงความคิดเห็นเกี่ยวกับร่างข้อบังคับผ่านเว็บไซต์ สำนักงานพัฒนานักศึกษา มหาวิทยาลัยอุบลราชธานี ไม่น้อยกว่า ๑๕ วัน ซึ่งสำนักงานพัฒนานักศึกษาได้ดำเนินการ ตั้งแต่วันที่ ๑๔ - ๓๐ สิงหาคม ๒๕๖๖ เป็นต้นมา

ต่อมาคณะทำงานฯ ได้ดำเนินการประชุมคณะทำงานฯ ได้ประชุมครั้งที่ ๓ ในวันที่ ๓๑ สิงหาคม ๒๕๖๖ เพื่อประมวลผลการรับฟังข้อคิดเห็น จัดทำบันทึกสรุปความเห็น และพิจารณาร่างข้อบังคับมหาวิทยาลัยอุบลราชธานี ว่าด้วยเครื่องแต่งกายของนักศึกษา พ.ศ. เสนอต่ออธิการบดี บัดนี้การดำเนินการตามขั้นตอนดังกล่าวเสร็จสิ้นแล้ว จึงเรียนต่อที่ประชุมคณะกรรมการบริหารมหาวิทยาลัยพิจารณาตามอำนาจหน้าที่ต่อไป

มติคณะกรรมการบริหารมหาวิทยาลัย ครั้งที่ ๑๐/๒๕๖๖ ได้มีมติให้สำนักงานพัฒนานักศึกษา ไปจัดรับฟังหรือประชาสัมพันธ์ความเห็นและข้อเสนอแนะเพิ่มเติมจากกลุ่มคณาจารย์และบุคลากร เกี่ยวกับ (ร่าง) ข้อบังคับมหาวิทยาลัยอุบลราชธานี ว่าด้วย เครื่องแต่งกายของนักศึกษา พ.ศ. สำนักงานพัฒนานักศึกษา ได้ดำเนินการดังกล่าวเสร็จสิ้นเรียบร้อยแล้ว

มติคณะกรรมการบริหารมหาวิทยาลัย ครั้งที่ ๑๔/๒๕๖๖ ได้มีมติให้สำนักงานพัฒนานักศึกษา ปรับแก้ไข (ร่าง) ข้อบังคับมหาวิทยาลัยอุบลราชธานี ว่าด้วย เครื่องแต่งกายของนักศึกษา พ.ศ. ตามข้อเสนอแนะของคณะกรรมการบริหารมหาวิทยาลัย ก่อนเสนอสภามหาวิทยาลัยเพื่อพิจารณาต่อไป

มติสภามหาวิทยาลัยอุบลราชธานี ครั้งที่ ๑/๒๕๖๗ ได้มีมติให้สำนักงานพัฒนานักศึกษา ปรับแก้ไข (ร่าง) ข้อบังคับมหาวิทยาลัยอุบลราชธานี ว่าด้วย เครื่องแต่งกายของนักศึกษา พ.ศ. ตามข้อเสนอแนะของสภามหาวิทยาลัยอุบลราชธานี ก่อนเสนอสภามหาวิทยาลัยเพื่อพิจารณาสืบเนื่องต่อไป

จึงเสนอที่ประชุมสภามหาวิทยาลัยเพื่อพิจารณา ให้ความเห็นชอบ (ร่าง) ข้อบังคับมหาวิทยาลัยอุบลราชธานี ว่าด้วย เครื่องแต่งกายของนักศึกษา พ.ศ.

มติที่ประชุม เห็นชอบ (ร่าง) ข้อบังคับมหาวิทยาลัยอุบลราชธานี ว่าด้วย เครื่องแต่งกายของนักศึกษา พ.ศ.

๓.๒ การจัดตั้งส่วนราชการในสถาบันอุดมศึกษา กรณี วิทยาลัยแพทยศาสตร์และ การสาธารณสุข และคณะพยาบาลศาสตร์

ผู้อำนวยการกองแผนงาน นำเสนอที่ประชุมเพื่อพิจารณา ตามมติที่ประชุมกรรมการสภามหาวิทยาลัย ในคราวประชุมครั้งที่ ๓/๒๕๖๗ เมื่อวันที่ ๓๐ มีนาคม ๒๕๖๗ ที่ประชุมมีมติเห็นชอบในหลักการการจัดตั้งส่วนราชการในสถาบันอุดมศึกษา กรณี วิทยาลัยแพทยศาสตร์และการสาธารณสุข และคณะพยาบาลศาสตร์ และมอบวิทยาลัยแพทยศาสตร์และการสาธารณสุขดำเนินการตามข้อเสนอแนะเพิ่มเติมของคณะกรรมการสภามหาวิทยาลัย ดังนี้

๑) มอบวิทยาลัยแพทยศาสตร์และการสาธารณสุขกำกับติดตาม และศึกษาวิเคราะห์สาเหตุการรับนักศึกษาที่ไม่เป็นไปตามแผนการรับนักศึกษา โดยเฉพาะในสาขาวิชาที่มีผลการรับนักศึกษาต่ำกว่าแผนการรับนักศึกษาจำนวนมาก เช่น หลักสูตรวิทยาศาสตร์บัณฑิต สาขาวิชาอนามัยสิ่งแวดล้อม และหลักสูตรวิทยาศาสตรมหาบัณฑิต สาขาวิชาชีวเวชศาสตร์ เพื่อจักได้กำหนดแนวทางการปรับปรุงการดำเนินงานที่เหมาะสมต่อไป

๒) มอบวิทยาลัยแพทยศาสตร์และการสาธารณสุขพิจารณาทบทวนโครงสร้างการแบ่งส่วนราชการ เพื่อรองรับการขยายภารกิจในอนาคต โดยอาจศึกษาตัวอย่างของคณะแพทยศาสตร์ มหาวิทยาลัยต่างๆ ที่มีการกำหนดเป็นภาควิชาตามสาขาวิชาหลักทางการแพทย์ เนื่องจากการแบ่งส่วนราชการโดยกำหนดเป็นภาควิชา นั้น จะแสดงขอบเขตภาระงานของหน่วยงาน ซึ่งจะเป็นกรอบในการพิจารณาจัดสรรอัตรากำลังให้มีความเหมาะสมกับภาระงานให้แก่วิทยาลัยแพทยศาสตร์ฯ ในอนาคต

วิทยาลัยแพทยศาสตร์และการสาธารณสุข และคณะพยาบาลศาสตร์ ดำเนินการเพิ่มเติมรายละเอียดข้อมูล เพื่อประกอบการจัดทำรายละเอียดการแบ่งส่วนราชการมหาวิทยาลัยอุบลราชธานี กรณี วิทยาลัยแพทยศาสตร์และการสาธารณสุข และคณะพยาบาลศาสตร์ ในส่วนที่ ๒ แผนงานการจัดตั้งส่วนราชการ และส่วนที่ ๓ ผลการดำเนินงาน เพื่อเสนอต่อกรรมการสภามหาวิทยาลัย ในคราวประชุมครั้งที่ ๔/๒๕๖๗ (วาระพิเศษ) ในวันที่ ๒๐ เมษายน ๒๕๖๗ โดยมีรายละเอียดดังนี้

องค์ประกอบของข้อมูลเพื่อประกอบการจัดทำรายละเอียดการแบ่งส่วนราชการมหาวิทยาลัยอุบลราชธานี กรณี วิทยาลัยแพทยศาสตร์และการสาธารณสุข และคณะพยาบาลศาสตร์

ประเด็น/หัวข้อ	รายละเอียด
ส่วนที่ ๑ เหตุผลความจำเป็น** (เสนอต่อกรรมการสภามหาวิทยาลัย ครั้งที่ ๓/๒๕๖๗ วันที่ ๓๐ มีนาคม ๒๕๖๗)	๑.๑ เหตุผลความจำเป็นและวัตถุประสงค์การจัดตั้งส่วนราชการ
	๑.๑.๑ เหตุผลความจำเป็น
	๑.๑.๒ วัตถุประสงค์การจัดตั้งส่วนราชการ
	๑.๒ ข้อมูลจำนวนผู้ที่มีโอกาสเข้าเรียน
	๑.๓ ข้อมูลของตลาดแรงงานที่จะรองรับผู้สำเร็จการศึกษา
	๑.๔ การวิเคราะห์การแข่งขัน
	๑.๕ การวิเคราะห์ข้อมูลพื้นฐานของจังหวัดที่ขอจัดตั้งส่วนราชการ
	๑.๕.๑ การศึกษาข้อมูลพื้นฐานของจังหวัดที่ขอจัดตั้งส่วนราชการ
	๑.๕.๒ ข้อมูลการวิเคราะห์ความเชื่อมโยงข้อมูลพื้นฐานของจังหวัดที่ขอจัดตั้งข้างต้นกับที่ขอจัดตั้ง
ส่วนที่ ๒ แผนงานการจัดตั้งส่วน ราชการ (เสนอต่อกรรมการสภามหาวิทยาลัย ครั้งที่ ๔/๒๕๖๗ (วาระพิเศษ) วันที่ ๒๐ เมษายน ๒๕๖๗)	๒.๑ ข้อมูลทั่วไปของมหาวิทยาลัย
	๒.๒ ข้อมูลการดำเนินงานตามหลักการพลิกโฉมสถาบันอุดมศึกษา (Reinventing University)
	๒.๓ ปรัชญา วิสัยทัศน์และพันธกิจของมหาวิทยาลัย
	๒.๔ โครงสร้างการแบ่งส่วนราชการและโครงสร้างการบริหารในมหาวิทยาลัย
	๒.๕ แผนการดำเนินงาน ระยะ ๕ ปีและผลการดำเนินงาน
	๒.๕.๑ แผนด้านวิชาการ
	๒.๕.๒ แผนด้านการบริหารจัดการ
๒.๕.๓ แผนด้านการเงิน	
๒.๕.๔ แผนด้านกายภาพ	
๒.๖ ผลสัมฤทธิ์ที่คาดว่าจะได้รับ และตัวชี้วัดผลสัมฤทธิ์ภายในรอบระยะเวลา ๑-๕ ปี	
ส่วนที่ ๓ ผลการดำเนินงาน (เสนอต่อกรรมการสภามหาวิทยาลัย ครั้งที่ ๔/๒๕๖๗ (วาระพิเศษ) วันที่ ๒๐ เมษายน ๒๕๖๗)	๓.๑ ผลการดำเนินงานที่สำคัญ ปีงบประมาณ ๒๕๖๔ - ๒๕๖๖
	๓.๒ ข้อมูลงบประมาณ ปีงบประมาณ ๒๕๖๔ - ๒๕๖๖

ทั้งนี้ รายละเอียดขั้นตอนการเสนอ/จัดทำร่างกฎกระทรวงจัดตั้งส่วนราชการในสถาบันอุดมศึกษา
ของรัฐ (กรณีเป็นสถาบันอุดมศึกษาของรัฐในสังกัดกระทรวงการอุดมศึกษา วิทยาศาสตร์ วิจัยและนวัตกรรม)
ในขั้นการพิจารณาและให้ความเห็นชอบร่างกฎกระทรวง และขั้นตรวงร่างกฎกระทรวงและเสนอคณะรัฐมนตรี

การดำเนินการตามมติที่ประชุมกรรมการสภามหาวิทยาลัย ครั้งที่ ๓/๒๕๖๗ เมื่อวันที่ ๓๐ มีนาคม
๒๕๖๗

วิทยาลัยแพทยศาสตร์และการสาธารณสุข และคณะพยาบาลศาสตร์ ได้ดำเนินการตามมติที่ประชุม
กรรมการสภามหาวิทยาลัย ครั้งที่ ๓/๒๕๖๗ เมื่อวันที่ ๓๐ มีนาคม ๒๕๖๗ และได้จัดทำข้อมูลรายละเอียดการจัดตั้ง
ส่วนราชการในสถาบันอุดมศึกษา กรณี วิทยาลัยแพทยศาสตร์และการสาธารณสุข และคณะพยาบาลศาสตร์
รายละเอียดสรุปได้ดังนี้

๑) วัตถุประสงค์การจัดตั้งส่วนราชการ

วิทยาลัยแพทยศาสตร์และการสาธารณสุข	คณะพยาบาลศาสตร์
<p>๑) เพื่อให้สามารถผลิตแพทย์และบุคลากรทางการแพทย์ที่จะรองรับและขยายศักยภาพการให้บริการด้านการแพทย์และสาธารณสุขของประเทศ โดยเฉพาะอย่างยิ่งพื้นที่ในเขตบริการสุขภาพที่ ๑๐ และเขตภาคตะวันออกเฉียงเหนือตอนล่าง ๒ ซึ่งเป็นพื้นที่ที่ขาดแคลนแพทย์และบุคลากรทางการแพทย์มากที่สุดพื้นที่หนึ่งของประเทศ</p> <p>๒) เพื่อลดความเหลื่อมล้ำในการเข้าถึงการรับบริการทางการแพทย์ตติยภูมิระดับสูงของประชาชนในพื้นที่ และลดปัญหาของการขาดแคลนแพทย์ อาจารย์แพทย์ผู้เชี่ยวชาญในสาขาเฉพาะทาง และการกระจายแพทย์ที่ไม่เท่าเทียมกันของประเทศ</p> <p>๓) เพื่อพัฒนาโรงพยาบาลมหาวิทยาลัยอุบลราชธานี ให้เป็น Medical excellence center ที่จะตอบโจทย์การเป็น Medical and Wellness Hub ภาคตะวันออกเฉียงเหนือตอนล่าง ๒ ตามยุทธศาสตร์การพัฒนาประเทศ</p> <p>๔) เพื่อสร้างองค์ความรู้ วิจัยและนวัตกรรมทางด้านวิทยาศาสตร์การแพทย์ ในการแก้ปัญหาสุขภาพของชุมชนและประเทศ</p> <p>๕) เพื่อเพิ่มศักยภาพในการให้บริการวิชาการทางด้านวิทยาศาสตร์สุขภาพ และการให้บริการทางการแพทย์ของโรคที่มีความซับซ้อน ที่ตอบสนองต่อความต้องการด้านสุขภาพของประชาชนในพื้นที่ โดยเฉพาะในสังคมผู้สูงอายุ</p>	<p>๑) เพื่อผลิตบุคลากรทางด้านพยาบาล ที่มีทักษะทางวิชาการ วิชาชีพและทักษะขั้นสูง ในการแก้ปัญหาการขาดแคลนและการกระจายตัวของพยาบาลวิชาชีพ ในเขตบริการสุขภาพที่ ๑๐ และเขตภาคตะวันออกเฉียงเหนือตอนล่าง ๒</p> <p>๒) เพื่อสร้างองค์ความรู้ วิจัยและนวัตกรรมทางการพยาบาล ในการแก้ปัญหาสุขภาพและพัฒนาคูณภาพชีวิตของชุมชน และประเทศ</p> <p>๓) เพื่อพัฒนาทักษะเฉพาะทางของบุคลากรทางการพยาบาล และให้บริการวิชาการแก่ชุมชนตอบสนองความต้องการของพื้นที่และรองรับสังคมผู้สูงอายุ</p>

๒) การแบ่งส่วนราชการของวิทยาลัยแพทยศาสตร์และการสาธารณสุขและคณะพยาบาลศาสตร์

สำนักงานกฎหมายและนิติการได้พิจารณาตรวจสอบ ร่าง พระราชกฤษฎีกาและกฎกระทรวงในการแบ่งส่วนราชการในมหาวิทยาลัยอุบลราชธานี และแจ้งผลการตรวจพิจารณา ร่าง พระราชกฤษฎีกาและกฎกระทรวง (ตามบันทึกข้อความที่ อว ๐๖๐๔.๑.๑๐/๒๐๔ ลงวันที่ ๑๒ มีนาคม ๒๕๖๗)

สำนักงานกฎหมายและนิติการได้แจ้งให้วิทยาลัยแพทยศาสตร์และการสาธารณสุข และคณะพยาบาลศาสตร์ตรวจสอบข้อเท็จจริงการแบ่งส่วนราชการภายใน และความเป็นไปได้ในการแบ่งเป็นภาควิชา ดังนี้

๒.๑) วิทยาลัยแพทยศาสตร์และการสาธารณสุข. (ตามบันทึกข้อความที่ อว ๐๖๐๔.๑๖.๑.๑/๓๑๑ ลงวันที่ ๔ มีนาคม ๒๕๖๗) แจ้งว่า สามารถแบ่งส่วนราชการภายในเป็นภาควิชาได้ โดยแบ่งเป็น ๒ ภาควิชา ดังนี้ (๑) ภาควิชาแพทยศาสตร์ และ (๒) ภาควิชาสาธารณสุขศาสตร์

๒.๒) คณะพยาบาลศาสตร์. (ตามบันทึกข้อความที่ อว ๐๖๐๔.๒๐/๑๒๖๓ ลงวันที่ ๖ มีนาคม ๒๕๖๗) แจ้งว่า สามารถแบ่งส่วนราชการภายในเป็นภาควิชาได้ โดยแบ่งเป็น ๕ ภาควิชา ดังนี้ (๑) ภาควิชาการพยาบาลผู้ใหญ่และหรือผู้สูงอายุ (๒) ภาควิชาการพยาบาลเด็ก (๓) ภาควิชาการพยาบาลจิตเวชและสุขภาพจิต (๔) ภาควิชาพยาบาลชุมชน และ (๕) ภาควิชาการพยาบาลมารดาและทารกหรือการผดุงครรภ์

สำนัก...

สำนักงานกฎหมายและนิติการได้ดำเนินการยกร่างกฎกระทรวงในการแบ่งส่วนราชการภายในตามที่ได้รับแจ้งจากวิทยาลัยแพทยศาสตร์และการสาธารณสุข และคณะพยาบาลศาสตร์ และนายโกเมท ทองภิญโญชัย ที่ปรึกษา ด้านกฎหมายของมหาวิทยาลัยได้พิจารณาตรวจสอบและแก้ไข ร่างฯ ดังกล่าวเรียบร้อยแล้ว และกองแผนงานได้แจ้งผลการตรวจพิจารณา ร่าง พระราชกฤษฎีกาและกฎกระทรวงในการแบ่งส่วนราชการในมหาวิทยาลัยอุบลราชธานี ให้วิทยาลัยแพทยศาสตร์และการสาธารณสุข และคณะพยาบาลศาสตร์ เพื่อพิจารณาทบทวนโครงสร้างการแบ่งส่วนราชการฯ

วิทยาลัยแพทยศาสตร์และการสาธารณสุข และคณะพยาบาลศาสตร์ดำเนินการเพิ่มเติมรายละเอียดของกรแบ่งส่วนราชการของหน่วยงานในเล่มการจัดตั้งส่วนราชการฯ และตามข้อเสนอแนะของคณะกรรมการสภามหาวิทยาลัย ในคราวประชุมครั้งที่ ๓/๒๕๖๗ ในวันที่ ๓๐ มีนาคม ๒๕๖๗ รายละเอียดดังนี้

โครงสร้างฯ (เดิม)	โครงสร้างฯ (ใหม่) เสนอสภาฯ ครั้งที่ ๓/๒๕๖๗	โครงสร้างฯ (ทบทวนใหม่) เสนอสภาฯ ครั้งที่ ๔/๒๕๖๗	วัตถุประสงค์ของการปรับ โครงสร้างฯ
วิทยาลัยแพทยศาสตร์และการสาธารณสุข			
(๑) สำนักงานเลขานุการ	(๑) สำนักงานเลขานุการ	(๑) สำนักงานเลขานุการ	เดิม
(๒) กลุ่มวิชาแพทยศาสตร์	(๒) ภาควิชาขั้นปรีคลินิก (๓) ภาควิชาขั้นคลินิก	(๒) ภาควิชาวิทยาศาสตร์ การแพทย์พื้นฐาน (๓) ภาควิชากุมารเวชศาสตร์ (๔) ภาควิชาจิตเวชศาสตร์ (๕) ภาควิชาจักษุวิทยา (๖) ภาควิชานิติเวชศาสตร์ (๗) ภาควิหารังสีวิทยา (๘) ภาควิชาวิสัญญีวิทยา (๙) ภาควิชาเวชศาสตร์ครอบครัว ศาสตร์ชุมชน (๑๐) ภาควิชาเวชศาสตร์ฉุกเฉิน (๑๑) ภาควิชาเวชศาสตร์ฟื้นฟู (๑๒) ภาควิชาศัลยศาสตร์ (๑๓) ภาควิชาออร์โธปิดิกส์ (๑๔) ภาควิชาสูติรีเวชศาสตร์ (๑๕) ภาควิชาโสต นาสิก ลาริงซ์ (๑๖) ภาควิชาอายุศาสตร์	สอดคล้องกับข้อเสนอแนะของ ที่ปรึกษา ด้านกฎหมาย ผู้ทรงคุณวุฒิ และกรรมการ สภามหาวิทยาลัยที่จะแสดงให้เห็นถึง ศักยภาพของวิทยาลัย ในการผลิตแพทย์และบุคลากร ทางการแพทย์
(๓) กลุ่มวิชาสาธารณสุขศาสตร์	(๔) ภาควิชาสาธารณสุขศาสตร์	(๑๗) ภาควิชาสาธารณสุขศาสตร์	เดิม
(๔) โรงพยาบาลมหาวิทยาลัย อุบลราชธานี	(๕) โรงพยาบาลมหาวิทยาลัย อุบลราชธานี	(๑๘) โรงพยาบาลมหาวิทยาลัย อุบลราชธานี	เดิม
(๕) ศูนย์พัฒนาเด็กเล็ก	(๖) ศูนย์พัฒนาสุขภาพทุกช่วงวัย	(๑๙) ศูนย์พัฒนาสุขภาพทุกช่วง วัย	สอดคล้องกับข้อเสนอแนะของ ผู้ทรงคุณวุฒิที่เสนอให้ควรมี ศูนย์สุขภาพที่รองรับผู้สูงวัย และรองรับการขยายการ ให้บริการทางการแพทย์ใน อนาคต
คณะพยาบาลศาสตร์			
(๑) สำนักงานเลขานุการ	(๑) สำนักงานเลขานุการ	(๑) สำนักงานเลขานุการ	เดิม
(๒) กลุ่มวิชาพยาบาลศาสตร์	(๒) ภาควิชาการพยาบาลผู้ใหญ่ และผู้สูงอายุ	(๒) ภาควิชาการพยาบาลผู้ใหญ่ และผู้สูงอายุ	เพื่อความคล่องตัวในการ บริหารจัดการ แสดงให้เห็นถึง

โครงสร้างฯ (เดิม)	โครงสร้างฯ (ใหม่) เสนอสภา ครั้งที่ ๓/๒๕๖๗	โครงสร้างฯ (ทบทวนใหม่) เสนอสภา ครั้งที่ ๔/๒๕๖๗	วัตถุประสงค์ของการปรับ โครงสร้างฯ
	(๓) ภาควิชาการพยาบาลเด็กและวัยรุ่น (๔) ภาควิชาการพยาบาลจิตเวชและสุขภาพจิต (๕) ภาควิชาการพยาบาลชุมชน (๖) ภาควิชาการพยาบาลมารดาทารกและผดุงครรภ์	(๓) ภาควิชาการพยาบาลเด็กและวัยรุ่น (๔) ภาควิชาการพยาบาลจิตเวชและสุขภาพจิต (๕) ภาควิชาการพยาบาลชุมชน (๖) ภาควิชาการพยาบาลมารดาทารกและผดุงครรภ์	ความเชี่ยวชาญในแต่ละภาควิชาของคณะพยาบาลศาสตร์ รวมถึงการมอบอำนาจและแบ่งบทบาทหน้าที่ได้ชัดเจนยิ่งขึ้น
(๓) กลุ่มงานอบรมและบริการทางการพยาบาล	(๗) ศูนย์ฝึกอบรมและบริการทางการพยาบาล	(๗) ศูนย์ฝึกอบรมและบริการทางการพยาบาล	เพื่อความคล่องตัวในการบริหารจัดการ รองรับการค้าเนินการฝึกอบรมการพยาบาลเฉพาะทางที่คณะฯ มีแผนจะเปิดหลักสูตรการพยาบาลเฉพาะทางในอนาคต รวมถึงการบริการวิชาการแก่ชุมชนโดยรอบมหาวิทยาลัย ทั้งนี้ ศูนย์ฯ ดังกล่าวจะมีหัวหน้าศูนย์ฯ เป็นผู้ดูแล

โครงสร้างการแบ่งส่วนราชการ (ใหม่)

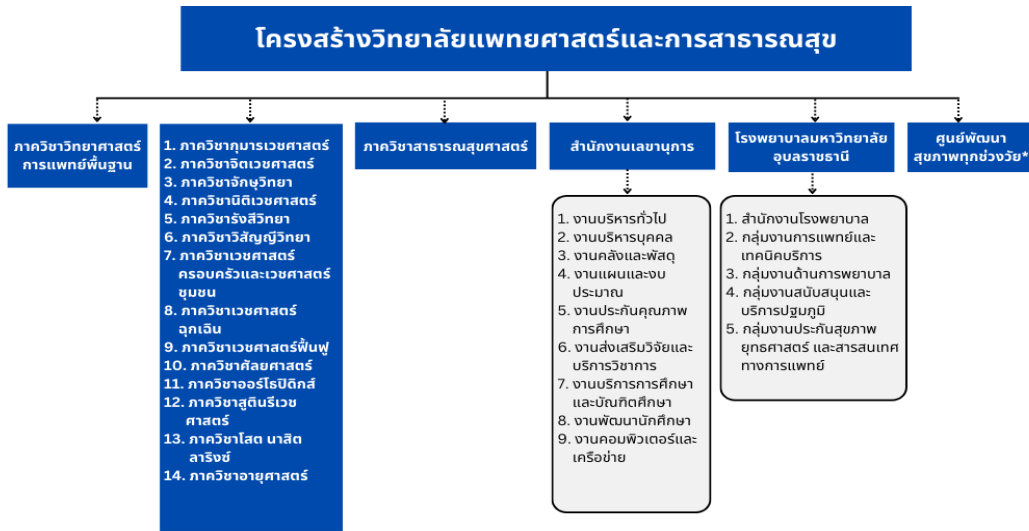

*ในเบื้องต้น ประกอบด้วย ศูนย์พัฒนาเด็กเล็ก (เดิม) และศูนย์ผู้สูงอายุ ซึ่งบรรจุไว้ในแผนกลยุทธ์มหาวิทยาลัยจุฬาราชธานี พ.ศ. 2566 - 2570

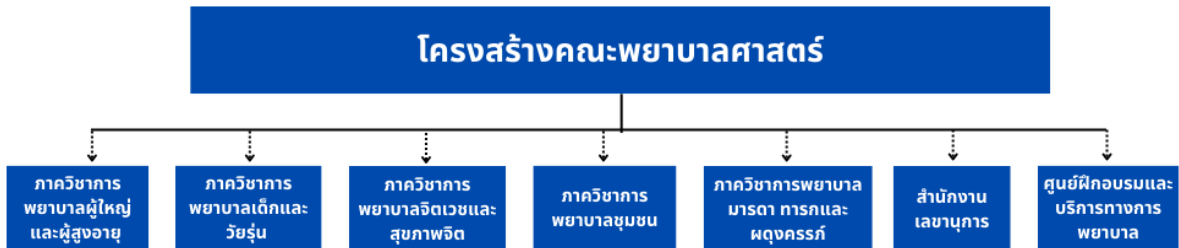

๓) แผนการดำเนินงาน

๓.๑) แผนการรับนักศึกษา ปีการศึกษา ๒๕๖๗ - ๒๕๗๐

ระดับการศึกษา	หลักสูตร	จำนวนการรับนักศึกษา ตามปีการศึกษา			
		๒๕๖๗	๒๕๖๘	๒๕๖๙	๒๕๗๐
วิทยาลัยแพทยศาสตร์และการสาธารณสุข					
ปริญญาตรี	หลักสูตรแพทยศาสตรบัณฑิต สาขาวิชาแพทยศาสตร์	๘๔	๙๐	๙๐	๙๐
	หลักสูตรวิทยาศาสตร์บัณฑิต สาขาวิชาอนามัยสิ่งแวดล้อม	๗๕	๗๕	๗๕	๗๕
	หลักสูตรสาธารณสุขศาสตรบัณฑิต สาขาวิชาสาธารณสุขศาสตร์	๗๕	๗๕	๗๕	๗๕
ปริญญาโท	หลักสูตรสาธารณสุขศาสตรมหา บัณฑิต สาขาวิชาสาธารณสุขศาสตร์	๑๐	๑๐	๑๐	๑๐
	หลักสูตรวิทยาศาสตรมหาบัณฑิต สาขาวิชาชีวเวชศาสตร์	๕	๕	๕	๕
ปริญญาเอก	หลักสูตรปรัชญาดุษฎีบัณฑิต สาขาวิชาชีวเวชศาสตร์	๕	๕	๕	๕
	หลักสูตรสาธารณสุขศาสตรดุษฎี บัณฑิต	๑๒	๑๒	๑๒	๑๒
คณะพยาบาลศาสตร์					
ปริญญาตรี	หลักสูตรพยาบาลศาสตรบัณฑิต	๑๒๐	๑๒๐	๑๒๐	๑๒๐
ประกาศนียบัตร	หลักสูตรประกาศนียบัตรผู้ช่วย พยาบาล	๘๐	๑๐๐	๑๐๐	๑๐๐

๓.๒) แผนด้านกายภาพ

- วิทยาลัยแพทยศาสตร์และการสาธารณสุข

วิทยาลัยแพทยศาสตร์และการสาธารณสุขได้คำนึงถึงความขาดแคลนแพทย์ในภูมิภาค รวมทั้งการบริการทาง การแพทย์ที่ไม่เพียงพอกับสัดส่วนประชากรจึงได้มีแผนในการขยายการบริการทางการแพทย์และการผลิตบัณฑิต แพทย์ เพื่อขยายศักยภาพเป็นโรงพยาบาล รายละเอียดข้อมูลสิ่งก่อสร้าง (พ.ศ. ๒๕๖๘ - ๒๕๗๐) รายละเอียดดังนี้

หน่วย : ล้านบาท

รายการ	แหล่งงบ ประมาณ	งบประมาณ ทั้งสิ้น	ปีงบประมาณ		
			๒๕๖๘	๒๕๖๙	๒๕๗๐
๑. อาคารผู้ป่วยในหลังที่ ๒	งบแผ่นดิน	๗๔๒.๔๙๙๖	๑๔๘.๔๙๙๙	๔๔๕.๔๙๙๘	๑๔๘.๔๙๙๙
	เงินรายได้	๒๒๐.๔๙๙๗	๓๑.๔๙๙๙	๙๔.๔๙๙๙	๓๑.๔๙๙๙
๒. ปรับปรุงอาคารกิจกรรมด้านสุขภาพ (กลุ่มงานสนับสนุนและบริการปฐมภูมิ แผนกกายภาพบำบัด)	งบแผ่นดิน	๑๖.๕๐๐๐	-	๑๖.๕๐๐๐	-
	เงินรายได้	๓.๕๐๐๐	-	๓.๕๐๐๐	-
	งบแผ่นดิน	๔๑.๓๐๐๐	-	๑๖.๕๐๐๐	๒๔.๗๕๐๐

รายการ	แหล่งงบประมาณ	งบประมาณทั้งสิ้น	ปีงบประมาณ		
			๒๕๖๘	๒๕๖๙	๒๕๗๐
๓. ปรับปรุงซ่อมแซมผนังรอบอาคารโรงพยาบาลมหาวิทยาลัยอุบลราชธานี หลังที่ ๑	เงินรายได้	๘.๗๕๐๐	-	๓.๕๐๐๐	๕.๒๕๐๐
๔. ปรับปรุงระบบภูมิทัศน์รอบโรงพยาบาล, ไอที บำบัดน้ำเสียและระบบสาธารณสุขปภค	งบแผ่นดิน	๑๖.๕๐๐๐	-	-	๑๖.๕๐๐๐
	เงินรายได้	๓.๕๐๐๐	-	-	๓.๕๐๐๐
๕. อาคารหอพักนักศึกษาแพทย์หลังที่ ๒ (*กำหนดแผนปี ๗๑ จำนวน ๕๖.๖๒๕๔ ลบ.)	งบแผ่นดิน	๑๔๕.๕๓๐๐	-	๒๙.๑๑๐๐	๗๒.๗๖๐๐
	เงินรายได้	๕๕.๕๖๖๐	-	๘.๖๔๓๖	๒๑.๖๐๙๐
๖. อาคารหอพักแพทย์ พยาบาล และบุคลากรทางการแพทย์ หลังที่ ๒ (*กำหนดแผนปี ๗๑ จำนวน ๗๕ ลบ., ปี ๗๒ จำนวน ๔๕ ลบ.)	งบแผ่นดิน	๑๑๓.๒๕๐๐	-	-	๒๒.๖๕๐๐
	เงินรายได้	๔๗.๒๕๐๐	-	-	๗.๓๕๐๐
๗. อาคารเอนกประสงค์ เพื่อสนับสนุนกิจกรรมการเรียนการสอน (*กำหนดแผนปี ๗๑ จำนวน ๓๖ ลบ., ปี ๗๒ จำนวน ๕๔ ลบ.)	งบแผ่นดิน	๘๑.๒๕๐๐	-	-	-
	เงินรายได้	๑๕.๐๕๐๐	-	-	-
	เงินรายได้	๓.๕๐๐๐	-	-	๓.๕๐๐๐
๘. อาคารหอพักแพทย์และพยาบาล หลังที่ ๓ (*กำหนดแผนปี ๗๑ จำนวน ๔๐ ลบ., ปี ๗๒ จำนวน ๑๐๐ ลบ., ปี ๗๓ จำนวน ๖๐ ลบ.)	งบแผ่นดิน	๑๕๑.๐๐๐๐	-	-	-
	เงินรายได้	๖๓.๐๐๐๐	-	-	-
คณะพยาบาลศาสตร์					
อาคารปฏิบัติการกลางเพื่อการบูรณาการภารกิจคณะพยาบาลศาสตร์ มหาวิทยาลัยอุบลราชธานี	งบแผ่นดิน	๒๓.๑๐๐๐	๖.๙๓๐๐	๑๖.๑๗๐๐	-
	เงินรายได้	๔.๙๐๐๐	๑.๔๗๐๐	๓.๔๓๐๐	-

ตารางแสดงรายละเอียดข้อมูลครุภัณฑ์ (พ.ศ. ๒๕๖๘ - ๒๕๗๐)

หน่วย : ล้านบาท

รายการ	แหล่งงบประมาณ	งบประมาณทั้งสิ้น	ปีงบประมาณ		
			๒๕๖๘	๒๕๖๙	๒๕๗๐
๑. ครุภัณฑ์การศึกษา (*กำหนดแผนปี ๗๑ จำนวน ๓๓.๓ ลบ., ปี ๗๒ จำนวน ๓๙.๒ ลบ., ปี ๗๓ จำนวน ๔๕ ลบ.)	งบแผ่นดิน	๑๖๖.๘๗๔๖	๑๘.๗๔๖๖	๒๒.๙๒๘	๒๑.๖๐๐๐
	เงินรายได้	๒๔.๐๐๐๐	๓.๐๐๐๐	๓.๐๐๐๐	๔.๐๐๐๐
๒. ครุภัณฑ์ทางการแพทย์ (*กำหนดแผนปี ๗๑ จำนวน ๕๐.๖๘๓๕ ลบ., ปี ๗๒ จำนวน ๓๒.๑๒๘ ลบ., ปี ๗๓ จำนวน ๔๐.๓๙๙ ลบ.)	งบแผ่นดิน	๒๓๓.๘๐๑๑	๕๐.๔๕๖๑	๕๑.๑๗๘๕	๓๔.๙๕๖๐
	เงินรายได้	๔๐.๕๐๐๐	๓.๕๐๐๐	๕.๐๐๐๐	๖.๐๐๐๐
รวม	งบแผ่นดิน	๔๐๐.๖๗๕๗	๖๙.๒๐๒๗	๗๔.๑๐๖๕	๕๖.๕๕๖๐
รวม	เงินรายได้	๖๘.๕๐๐๐	๖.๕๐๐๐	๘.๐๐๐๐	๑๐.๐๐๐๐
รวมทั้งสิ้น		๔๖๙.๑๗๕๗	๗๕.๗๐๒๗	๘๒.๑๐๖๕	๖๖.๕๕๖๐

จากการที่กระทรวงสาธารณสุขมีแผนที่จะเปิดคณะแพทยศาสตร์ของตัวเองที่สถาบันพระบรมราชชนก และใช้โรงพยาบาลศูนย์บางแห่งเป็นศูนย์แพทยศาสตรศึกษาชั้นคลินิก ทำให้วิทยาลัยแพทยศาสตร์และการสาธารณสุข มหาวิทยาลัยอุบลราชธานี ต้องเร่งดำเนินการแผนความต้องการสิ่งก่อสร้าง และก่อสร้างโรงพยาบาลขนาด ๒๕๐ เตียงขึ้นไปเพื่อใช้เป็นศูนย์แพทยศาสตรศึกษาชั้นคลินิก สำหรับใช้ในการผลิตบัณฑิตแพทย์เพื่อตอบสนองยุทธศาสตร์ชาติในการแก้ปัญหาการขาดแคลนแพทย์ในพื้นที่เขตบริการสุขภาพที่ ๑๐ และเพื่อเพิ่มโอกาสของประชาชนในพื้นที่ ให้สามารถเข้าถึงการรักษาพยาบาลที่มีบริการทางการแพทย์ที่มีคุณภาพ ได้มาตรฐานสากล เพื่อแก้ปัญหาสุขภาพในพื้นที่บริการต่อไป อีกทั้งยังสามารถเป็นสถาบันที่เพิ่มจำนวนแพทย์ต่อประชากรในพื้นที่ได้อีกหนึ่ง

ทั้งนี้ การดำเนินงานของคณะพยาบาลศาสตร์ที่สอดคล้องกับแผนการขยายการให้บริการของโรงพยาบาลมหาวิทยาลัยอุบลราชธานี ตามที่วิทยาลัยแพทยศาสตร์และการสาธารณสุข ได้ยืนยันแผนในการขยายการบริการทางการแพทย์ของโรงพยาบาล เพิ่มอีก ๒๕๐ เตียง รวมเป็น ๓๕๐ เตียง ในการประชุมกรรมการสภามหาวิทยาลัย ครั้งที่ ๓/๒๕๖๗ เมื่อวันที่ ๓๐ มีนาคม ๒๕๖๗ นั้น

คณะพยาบาลศาสตร์ มีแผนการดำเนินงานที่สอดคล้องกับแผนการขยายการให้บริการทางการแพทย์ของโรงพยาบาล ดังนี้

๑. การร่วมเป็นแหล่งฝึกประสบการณ์ของนักศึกษาพยาบาล ในกรณีที่มีจำนวนเตียงที่เพิ่มขึ้น จะส่งผลให้การรับผู้ป่วยมีจำนวนมากขึ้น นักศึกษาพยาบาลจะสามารถร่วมฝึกประสบการณ์ในผู้ป่วยมากขึ้น

๒. การร่วมมือด้านการวิจัยของอาจารย์และบุคลากรโรงพยาบาล ในกรณีที่มีจำนวนเตียงที่เพิ่มขึ้น จะส่งผลให้การรับผู้ป่วยมีจำนวนมากขึ้น จำนวนผู้ป่วยในการทำวิจัยก็จะมีหลากหลายมากยิ่งขึ้น

- คณะพยาบาลศาสตร์

คณะพยาบาลศาสตร์ มีแผนก่อสร้าง “อาคารปฏิบัติการกลางเพื่อการบูรณาการภารกิจ คณะพยาบาลศาสตร์ มหาวิทยาลัยอุบลราชธานี”

ในปีงบประมาณ ๒๕๖๘ เป็นต้นไป คณะมีแผนจะเปิดรับนักศึกษาเพิ่มขึ้น ทั้งในระดับปริญญาตรี นักศึกษาหลักสูตรประกาศนียบัตรผู้ช่วยพยาบาล และผู้เข้าอบรมหลักสูตรการพยาบาลเฉพาะทางที่เปิดการอบรมไปแล้ว ๑ หลักสูตร และอยู่ระหว่างการพัฒนาหลักสูตรอีก ๒ หลักสูตร ตามแผนกลยุทธ์คณะพยาบาลศาสตร์ ระยะ ๕ ปี (พ.ศ. ๒๕๖๖ - ๒๕๗๐) ส่งผลให้ห้องเรียน ห้องปฏิบัติการทางการแพทย์ มีไม่เพียงพอต่อการใช้งาน ประกอบกับนโยบายของคณะและมหาวิทยาลัยที่เน้นการหารายได้จากการเปิดอบรมหลักสูตรระยะสั้น และการบริการวิชาการ ทั้งนี้ คณะฯ ได้แจ้งความต้องการพร้อมส่งรายละเอียดคำขอของงบประมาณแผ่นดิน (แบบรูป และ BOQ) ในส่วนของงบลงทุนที่จะใช้ก่อสร้างอาคารดังกล่าว ประจำปีงบประมาณ ๒๕๖๘ เรียบร้อยแล้ว โดยมีวัตถุประสงค์เพื่อใช้บูรณาการภารกิจของคณะ ทั้งในด้านการจัดการเรียนการสอน การบริการวิชาการ ซึ่งรวมถึงการเปิดอบรมหลักสูตรต่าง ๆ ของคณะด้วย งบประมาณทั้งสิ้น ๒๘,๐๐๐,๐๐๐ บาท (งบประมาณแผ่นดิน)

๔) ผลสัมฤทธิ์ที่คาดว่าจะได้รับ และตัวชี้วัดผลสัมฤทธิ์

ผลสัมฤทธิ์ที่คาดว่าจะได้รับ	ตัวชี้วัดผลสัมฤทธิ์	ค่าคาดการณ์ระยะเวลา ๑-๕ ปี				
		๖๖	๖๗	๖๘	๖๙	๗๐
วิทยาลัยแพทยศาสตร์และการสาธารณสุข						
จำนวนแพทย์เพิ่มขึ้นสามารถบรรเทาปัญหาการขาดแคลนแพทย์ของภาคตะวันออกเฉียงเหนือตอนล่าง	๑.๑ จำนวนนักศึกษาเข้าใหม่					
	- หลักสูตรแพทยศาสตรบัณฑิต สาขาวิชาแพทยศาสตร์	๖๘	๙๐	๙๐	๙๐	๙๐

ผลสัมฤทธิ์ที่คาดว่าจะได้รับ	ตัวชี้วัดผลสัมฤทธิ์	ค่าคาดการณ์ระยะเวลา ๑-๕ ปี				
		๑๖	๒๗	๓๘	๔๙	๕๐
บัณฑิตมีศักยภาพสอดคล้องกับความต้องการของตลาดแรงงานและการพัฒนาประเทศมีทักษะในการดำรงชีวิตในศตวรรษที่ ๒๑พร้อมสำหรับสังคมไทย ๔.๐	- หลักสูตรสาธารณสุขศาสตรบัณฑิต สาขาวิชาสาธารณสุขศาสตร์	๘๕	๗๕	๗๕	๗๕	๗๕
	- หลักสูตรวิทยาศาสตร์บัณฑิต สาขาวิชานามยสิ่งแวดลอม	๕๐	๗๕	๗๕	๗๕	๗๕
	- หลักสูตรวิทยาศาสตร์มหาบัณฑิต สาขาวิชาชีวเวชศาสตร์	๐	๕	๕	๕	๕
	- หลักสูตรสาธารณสุขศาสตรมหาบัณฑิต สาขาวิชาสาธารณสุขศาสตร์	๑๖	๑๐	๑๐	๑๐	๑๐
	- หลักสูตรสาธารณสุขศาสตรดุษฎีบัณฑิต	๗	๑๒	๑๒	๑๒	๑๒
	- หลักสูตรชีวเวชศาสตร์ ปรัชญา ดุษฎีบัณฑิต	๐	๕	๕	๕	๕
	๑.๒ จำนวนผู้สำเร็จการศึกษา					
	- หลักสูตรแพทยศาสตรบัณฑิต	๘๐	๔๖	๙๐	๖๕	๖๘
	- หลักสูตรสาธารณสุขศาสตรบัณฑิต สาขาวิชาสาธารณสุขศาสตร์	๗๘	๘๕	๘๔	๗๓	๘๔
	- หลักสูตรวิทยาศาสตร์บัณฑิต สาขาวิชานามยสิ่งแวดลอม	๔๖	๕๙	๕๖	๖๐	๕๐
- หลักสูตรวิทยาศาสตร์มหาบัณฑิต สาขาวิชาชีวเวชศาสตร์	๑	๑	๕	๕	๕	
- หลักสูตรสาธารณสุขศาสตรมหาบัณฑิต สาขาวิชาสาธารณสุขศาสตร์	๑๒	๒๐	๑๒	๑๒	๑๒	
- หลักสูตรสาธารณสุขศาสตรดุษฎีบัณฑิต	๐	๐	๐	๑๒	๑๒	
๑.๓ ร้อยละของผู้สำเร็จการศึกษาจบ การศึกษาตามหลักสูตรภายในระยะเวลาที่กำหนด	๑๐๐	๑๐๐	๑๐๐	๑๐๐	๑๐๐	
๑.๔ ร้อยละของผู้ใช้บัณฑิตมีความพึงพอใจต่อผลการทำงานของผู้สำเร็จการศึกษา	>๘๐	>๘๐	>๘๐	>๘๐	>๘๐	
ศักยภาพของสถาบันผลิตแพทย์ในการผลิตนักศึกษาแพทย์ ที่มีความหลากหลายตรงกับความต้องการของสถาบันและตรงกับความต้องการของพื้นที่ที่สถาบันผลิตแพทย์รับผิดชอบ	๒.๑ มีผู้สำเร็จการศึกษาแพทยศาสตรบัณฑิตตามเป้าหมายและสามารถปฏิบัติงานในชุมชนได้อย่างมีความสุขทำให้ประสิทธิภาพการให้บริการด้านสาธารณสุขของประเทศดีขึ้น	สัดส่วนแพทย์ต่อประชากรที่เพิ่มขึ้น จาก ๑:๔,๘๓๗ (ที่มา : สำนักงานสาธารณสุขจังหวัด ในเขตสุขภาพที่ ๑๐ หมายเหตุ : ข้อมูล ณ วันที่ ๓๐ มิถุนายน ๒๕๖๕)				
	๒.๒ เพิ่มศักยภาพของสถาบันผลิตแพทย์ในการผลิตนักศึกษาแพทย์ ที่มีความหลากหลายตรงกับความต้องการของสถาบันและตรงกับความต้องการของพื้นที่ที่สถาบันผลิตแพทย์รับผิดชอบ					
	๒.๓ สัดส่วนแพทย์ต่อประชากรที่เพิ่มขึ้น					

ผลสัมฤทธิ์ที่คาดว่าจะได้รับ	ตัวชี้วัดผลสัมฤทธิ์	ค่าคาดการณ์ระยะเวลา ๑-๕ ปี				
		๖๖	๖๗	๖๘	๖๙	๗๐
	๒.๔ โรงพยาบาลมหาวิทาลัยอุบลราชธานี ผ่านการรับรองมาตรฐาน HA จากสถาบันรับรองคุณภาพสถานพยาบาล					
คณะพยาบาลศาสตร์						
หลักสูตรพยาบาลศาสตรบัณฑิต						
จำนวนพยาบาลเพิ่มขึ้นสามารถบรรเทาปัญหาการขาดแคลนพยาบาลและสามารถรองรับการขยายศักยภาพในการบริการสาธารณสุขของประเทศในทุกภาคส่วน	ร้อยละของนักศึกษาที่รับเข้า เมื่อเทียบกับแผน	๑๐๐	๑๐๐	๑๐๐	๑๐๐	๑๐๐
	ร้อยละของนักศึกษาที่สำเร็จการศึกษาตามระยะเวลาที่หลักสูตรกำหนด	๙๕	๙๕	๙๕	๙๕	๙๕
	ร้อยละบัณฑิตที่ได้งานทำ ภายในระยะเวลา ๑ ปี หลังสำเร็จการศึกษา	๑๐๐	๑๐๐	๑๐๐	๑๐๐	๑๐๐
	ร้อยละบัณฑิตที่ได้งานทำในองค์กรขนาดใหญ่หรือต่างชาติ	๒๒	๒๕	๒๗	๓๐	๓๒
	ร้อยละของบัณฑิตที่สอบความรู้เพื่อขอขึ้นทะเบียนฯ ผ่านในครั้งแรก	๘๐	๘๐	๘๐	๘๐	๘๐
	ระดับความพึงพอใจของผู้ใช้บัณฑิต	๔.๑๐	๔.๒๐	๔.๓๐	๔.๔๐	๔.๕๐
หลักสูตรประกาศนียบัตรผู้ช่วยพยาบาล						
การผลิตผู้ช่วยพยาบาลที่มีศักยภาพ มีทักษะการทำงานในสถานพยาบาล ครอบครัวและชุมชน การพัฒนาด้านทักษะการช่วยเหลือการพยาบาล การปลูกจิตสำนึกและสนับสนุนในการให้บริการด้านสุขภาพอย่างมีคุณภาพ	ร้อยละของนักศึกษาที่รับเข้า เมื่อเทียบกับแผน	๑๐๐	๑๐๐	๑๐๐	๑๐๐	๑๐๐
	ร้อยละผู้สำเร็จการศึกษาที่สำเร็จการศึกษาตามระยะเวลาที่หลักสูตรกำหนด	๑๐๐	๑๐๐	๑๐๐	๑๐๐	๑๐๐
	ร้อยละผู้สำเร็จการศึกษาที่ได้งานทำในองค์กรขนาดใหญ่หรือต่างชาติ	๑๗	๒๐	๒๒	๒๕	๓๐
	ระดับความพึงพอใจของหน่วยงานต่อการปฏิบัติงานของผู้สำเร็จการศึกษา	๔.๒๐	๔.๒๕	๔.๓๐	๔.๓๕	๔.๔๐
หลักสูตรอบรมระยะสั้น (การพยาบาลเฉพาะทาง - สาขาการพยาบาลผู้ป่วยผ่าตัด)						
มุ่งพัฒนาขีดสมรรถนะของพยาบาลห้องผ่าตัด ให้มีความรู้และประสบการณ์ที่ต้องการให้การดูแลผู้ป่วยเป็นพลวัตร ทั้งในระยะก่อนผ่าตัด ขณะผ่าตัด และหลังผ่าตัด ซึ่งผู้ป่วยจะอยู่ในช่วงที่มีการเปลี่ยนแปลง และอาจเข้าสู่ภาวะวิกฤติได้ตลอดเวลา นอกจากนั้น พยาบาลห้องผ่าตัดยังต้องบริหารจัดการ สนับสนุน และช่วยเหลือทีมผ่าตัดให้สามารถดำเนินงานได้อย่างมีคุณภาพ เพื่อป้องกันหรือแก้ไขภาวะวิกฤติหรือภาวะฉุกเฉิน ซึ่งจะทำให้ผู้ป่วยได้รับการดูแลอย่างปลอดภัยตามมาตรฐานวิชาชีพ	ร้อยละผู้ที่เข้ารับการอบรมหลักสูตรระยะสั้น เมื่อเทียบกับแผนรับ	๑๐๐	๑๐๐	๑๐๐	๑๐๐	๑๐๐
	ร้อยละผู้ผ่านการอบรมหลักสูตรระยะสั้น	๑๐๐	๑๐๐	๑๐๐	๑๐๐	๑๐๐

๕) ประมาณการรายรับ-รายจ่าย
- คณะพยาบาลศาสตร์

(หน่วย: บาท)

รายละเอียดรายรับ	ปีงบประมาณ			
	๒๕๖๗	๒๕๖๘	๒๕๖๙	๒๕๗๐
งบประมาณรายรับ				
๑. ค่าธรรมเนียมการศึกษา (๔๑,๕๐๐ บาทต่อภาคการศึกษา)	๙,๙๖๐,๐๐๐	๑๙,๙๒๐,๐๐๐	๒๙,๘๘๐,๐๐๐	๓๙,๘๔๐,๐๐๐
๒. เงินเดือนอาจารย์ที่เป็นข้าราชการ	๑,๔๔๐,๐๐๐	๗๒๐,๐๐๐	-	-
๓. เงินเดือนอาจารย์ที่เป็นพนักงาน (เงินงบประมาณ)	๓,๒๙๗,๖๐๐	๓,๗๖๘,๐๐๐	๔,๒๕๐,๔๐๐	๔,๓๒๔,๘๐๐
๖. เงินอุดหนุนค่าวัสดุการศึกษา	๗๐๐,๐๐๐	๗๐๐,๐๐๐	๗๐๐,๐๐๐	๗๐๐,๐๐๐
๕. เงินรายได้ของหลักสูตร (งบผลิตเพิ่ม)	๑๐,๐๐๐,๐๐๐	๑๐,๐๐๐,๐๐๐	๑๐,๐๐๐,๐๐๐	๑๐,๐๐๐,๐๐๐
รวมรายรับ	๒๕,๓๙๗,๖๐๐	๓๕,๑๐๘,๐๐๐	๔๔,๘๘๐,๔๐๐	๕๕,๘๖๔,๘๐๐
งบประมาณรายจ่ายในหลักสูตร				
๑. งบบุคลากร				
๑) เงินเดือนอาจารย์ (ข้าราชการ)	๑,๔๔๐,๐๐๐	๗๒๐,๐๐๐	-	-
๒) เงินเดือนอาจารย์ (พนักงานเงินงบประมาณ)	๓,๒๙๗,๖๐๐	๓,๗๖๘,๐๐๐	๔,๒๕๐,๔๐๐	๔,๓๒๔,๘๐๐
๓) เงินเดือนอาจารย์ (พนักงานเงินรายได้)	๑๔,๔๐๐,๐๐๐	๑๔,๘๓๒,๐๐๐	๑๕,๒๖๔,๐๐๐	๑๕,๖๙๖,๐๐๐
๔) เงินเดือนบุคลากรสายสนับสนุน (พนักงานเงินรายได้)	๑,๒๒๔,๐๐๐	๑,๒๘๔,๐๐๐	๑,๓๔๔,๐๐๐	๑,๔๐๔,๐๐๐
รวมงบบุคลากร	๑๐,๑๖๕,๖๐๐	๑๒,๕๙๘,๐๐๐	๑๖,๕๕๘,๔๐๐	๑๖,๕๖๘,๘๐๐
๒. งบดำเนินการ (ค่าตอบแทน ใช้สอย วัสดุ)				
๑) เงินอุดหนุนค่าวัสดุการศึกษา	๔๐๐,๐๐๐	๔๐๐,๐๐๐	๔๐๐,๐๐๐	๔๐๐,๐๐๐
๒) ค่าใช้จ่ายดำเนินงาน (ทุกรายการทุกกิจกรรมในหลักสูตร)	๑,๘๐๐,๐๐๐	๘,๒๘๐,๐๐๐	๑๔,๗๖๐,๐๐๐	๒๑,๒๔๐,๐๐๐
๓) ทุนการศึกษา เงินอุดหนุน/ส่งเสริมนักศึกษา	๑๒๐,๐๐๐	๒๔๐,๐๐๐	๓๖๐,๐๐๐	๔๘๐,๐๐๐
๔) ค่าหนังสือ ตำรา ในหลักสูตร	๒๔๐,๐๐๐	๒๔๐,๐๐๐	๒๔๐,๐๐๐	๒๔๐,๐๐๐
รวมงบดำเนินการ	๒,๕๖๐,๐๐๐	๙,๑๖๐,๐๐๐	๑๕,๗๖๐,๐๐๐	๒๒,๓๖๐,๐๐๐
๓. รายจ่ายระดับมหาวิทยาลัย				
๑) ค่าบำรุงมหาวิทยาลัย	๙๖๐,๐๐๐	๑,๙๒๐,๐๐๐	๒,๘๘๐,๐๐๐	๓,๘๔๐,๐๐๐
๒) เงินทุนสำรอง	๙๐๐,๐๐๐	๑,๘๐๐,๐๐๐	๒,๗๐๐,๐๐๐	๓,๖๐๐,๐๐๐
๓) เงินบริหารส่วนกลาง	๑,๖๒๐,๐๐๐	๓,๒๔๐,๐๐๐	๔,๘๖๐,๐๐๐	๖,๔๘๐,๐๐๐
รวมรายจ่าย ระดับมหาวิทยาลัย	๓,๔๘๐,๐๐๐	๖,๙๖๐,๐๐๐	๑๐,๔๔๐,๐๐๐	๑๓,๙๒๐,๐๐๐
รวม (๑+๒+๓)	๑๕,๘๘๕,๖๐๐	๒๒,๑๑๘,๐๐๐	๒๗,๗๕๘,๔๐๐	๓๕,๔๕๘,๘๐๐
จำนวนนักศึกษา	๑๒๐	๒๔๐	๓๖๐	๔๘๐
ค่าใช้จ่ายต่อหัวในการผลิตบัณฑิต	๑๓๒,๓๔๗	๑๐๙,๑๖๖	๘๐,๕๒๙	๗๔,๖๐๒

ข้อสังเกตจากกองแผนงาน : เพื่อให้ สป.อว. และผู้พิจารณาที่เกี่ยวข้อง ได้แก่ สำนักงานงบประมาณ สำนักงาน ก.พ. ได้ทราบถึงแผนการใช้จ่ายงบประมาณและแผนกรอบอัตรากำลัง เพื่อใช้ประกอบการพิจารณาการจัดตั้งส่วนราชการฯ จึงขอให้จัดทำรายละเอียดเพิ่มเติม ดังนี้

๑) ให้วิทยาลัยแพทยศาสตร์และการสาธารณสุข เพิ่มเติมแผนงบประมาณรายจ่ายประจำปีงบประมาณ พ.ศ. ๒๕๖๗ - ๒๕๗๐ ที่ครอบคลุมทั้งภาครับและภาคจ่าย จำแนกตามแหล่งงบประมาณ

๒) ให้วิทยาลัย...

๒) ให้วิทยาลัยแพทยศาสตร์และการสาธารณสุข และคณะพยาบาลศาสตร์เพิ่มเติมกรอบอัตรากำลังของคณะ/วิทยาลัย ปีงบประมาณ พ.ศ. ๒๕๖๗ - ๒๕๗๐

จึงเสนอที่ประชุมสภามหาวิทยาลัยเพื่อพิจารณา ให้ความเห็นชอบการจัดตั้งส่วนราชการในสถาบันอุดมศึกษา กรณี วิทยาลัยแพทยศาสตร์และการสาธารณสุข และคณะพยาบาลศาสตร์

ที่ประชุมมีข้อเสนอแนะเพิ่มเติม ดังนี้

๑. มอวิทยาลัยแพทยศาสตร์และการสาธารณสุข และคณะพยาบาลศาสตร์ จัดทำบทสรุปผู้บริหาร (Executive Summary) เพิ่มเติมไว้ในเอกสารเพื่อเสนอขอจัดตั้งส่วนราชการ เพื่อสรุปประเด็นและข้อมูลที่สำคัญให้กับผู้พิจารณาสามารถทำความเข้าใจเนื้อหาในภาพรวมได้อย่างรวดเร็ว

๒. มอวิทยาลัยแพทยศาสตร์และการสาธารณสุข และคณะพยาบาลศาสตร์ พิจารณาการรับนักศึกษาต่างชาติจากประเทศใกล้เคียง และกำหนดอัตราค่าธรรมเนียมเป็นการเฉพาะสำหรับนักศึกษาต่างชาติ ซึ่งจะสามารถสร้างรายได้ให้แก่คณะและวิทยาลัยได้เพิ่มขึ้น

๓. มอวิทยาลัยแพทยศาสตร์และการสาธารณสุข และคณะพยาบาลศาสตร์ พิจารณากำหนด Expert Scenario ของคณะและวิทยาลัย ซึ่งจะเป็นการแสดงเจตจำนงในการดำเนินงานของคณะและวิทยาลัย ซึ่งเป็นจุดขายและเป็นสิ่งที่สามารถดึงดูดความสนใจจากภาคส่วนต่างๆ ในการให้การสนับสนุนหรือการให้ความร่วมมือในการดำเนินให้แก่คณะและวิทยาลัย

มติที่ประชุม เห็นชอบการจัดตั้งส่วนราชการในสถาบันอุดมศึกษา กรณี วิทยาลัยแพทยศาสตร์และการสาธารณสุข และคณะพยาบาลศาสตร์ และมอวิทยาลัยแพทยศาสตร์และการสาธารณสุข และคณะพยาบาลศาสตร์ ดำเนินการตามข้อเสนอแนะเพิ่มเติมของคณะกรรมการสภามหาวิทยาลัยต่อไป

ระเบียบวาระที่ ๔ เรื่องเสนอเพื่อพิจารณา

๔.๑ เรื่องเสนอเพื่อพิจารณาเชิงนโยบายและการบริหาร

๔.๑.๑ เรื่องพิจารณาเชิงนโยบายด้านงบประมาณและการเงิน

๔.๑.๑.๑ ขออนุมัติตั้งแผนงบประมาณรายจ่าย เงินรายได้ (เพิ่มเติม)

ประจำปีงบประมาณ พ.ศ. ๒๕๖๗ กรณีมีเหตุจำเป็นที่มหาวิทยาลัยหรือส่วนราชการต้องปรับแผนงบประมาณรายจ่ายประจำปี โดยมีวงเงินเพิ่มเติม (กรณี สำนักงานส่งเสริมบริหารงานวิจัย บริการวิชาการและทำนุบำรุงศิลปวัฒนธรรม)

ผู้อำนวยการกองแผนงาน นำเสนอที่ประชุมเพื่อพิจารณา ตามที่สำนักงานส่งเสริมบริหารงานวิจัย บริการวิชาการและทำนุบำรุงศิลปวัฒนธรรม ได้รับเงินจากการจัดเก็บค่าลงทะเบียนจากการดำเนินกิจกรรมการฝึกอบรมปฏิบัติการงานสวนพฤกษศาสตร์โรงเรียน หลักสูตร การสำรวจและจัดทำฐานทรัพยากรท้องถิ่น รุ่นที่ ๑/๒๕๖๗ เข้าบัญชีมหาวิทยาลัยอุบลราชธานี ตามใบนำส่งเลขที่ ๑๐ NDC๖๗๐๕๐๑๒๐, ๑๐ FNDC๖๗๐๕๐๑๒๙, ๑๐ FNDC๖๗๐๕๐๑๓๑, ๑๐ FNDC๖๗๐๕๐๑๓๙, ๑ OFNDC๖๗๐๕๐๑๕๘, ๑ OFNDC๖๗๐๕๐๑๕๙ เป็นจำนวนเงิน ๑๘๗,๕๐๐ (หนึ่งแสนแปดหมื่นเจ็ดพันห้าร้อยบาทถ้วน) ลงวันที่ ๑๕ กุมภาพันธ์ ๒๕๖๗ นั้น โดยในการฝึกอบรมปฏิบัติการงานสวนพฤกษศาสตร์โรงเรียน หลักสูตร การสำรวจและจัดทำฐานทรัพยากรท้องถิ่น รุ่นที่ ๑/๒๕๖๗ ระหว่างวันที่ ๑๓ - ๑๖ กุมภาพันธ์ ๒๕๖๗ ได้รับความสนใจจากหน่วยงานองค์กรปกครองส่วนท้องถิ่นและคณะครูจากสมาชิกงานสวนพฤกษศาสตร์โรงเรียนในเขตพื้นที่อีสานตอนล่างเป็นจำนวนมาก จึงมีรายได้จากการจัดเก็บฝึกอบรมมากกว่าประมาณการที่ตั้งไว้ จำนวน ๒๗,๕๐๐ บาท (สองหมื่นเจ็ดพันห้าร้อยบาทถ้วน) ทั้งนี้ เพื่อให้การบริหารงบประมาณเป็นไปด้วยความเรียบร้อย สำนักงานส่งเสริมบริหาร

งานวิจัยฯ...

งานวิจัยฯ มหาวิทยาลัยอุบลราชธานี จึงใคร่ขออนุมัติตั้งแผนงบประมาณรายจ่ายเงินรายได้ เพิ่มเติม ประจำปีงบประมาณ ๒๕๖๗ จากโครงการจัดการทรัพยากรธรรมชาติและสิ่งแวดล้อมปฏิบัติการงานฐานทรัพยากรท้องถิ่น หลักสูตร ๙ ในงานทรัพยากรท้องถิ่น เป็นจำนวนเงินทั้งสิ้น ๒๗,๕๐๐ บาท (สองหมื่นเจ็ดพันห้าร้อยบาทถ้วน) เพื่อจัดได้ดำเนินการเบิกจ่ายให้โครงการต่อไป

ทั้งนี้ เป็นไปตามระเบียบมหาวิทยาลัยอุบลราชธานี ว่าด้วย การเงินและทรัพย์สิน พ.ศ. ๒๕๖๐ ข้อ ๒๓ ในระหว่างปีงบประมาณ กรณีมีเหตุจำเป็นที่มหาวิทยาลัยหรือส่วนราชการต้องปรับแผนงบประมาณรายจ่ายประจำปีโดยมีวงเงินเพิ่มเติม ให้เสนอขออนุมัติจากสภามหาวิทยาลัย โดยแสดงผลและความจำเป็นประกอบการพิจารณาไว้ในคำขออนุมัติ ในการนี้ สำนักงานส่งเสริมบริหารงานวิจัยฯ จึงใคร่ขออนุมัติปรับแผนงบประมาณรายจ่าย ประจำปีงบประมาณ พ.ศ. ๒๕๖๖ เพิ่มเติม รวมทั้งสิ้นจำนวน ๒๗,๕๐๐ บาท (สองหมื่นเจ็ดพันห้าร้อยบาทถ้วน) ตามตารางสรุปได้ดังนี้

คณะ/ หน่วยงาน	หมวดรายจ่าย	จำนวนเงิน (บาท)	ชื่อโครงการ	เหตุผลความจำเป็น
๑. สำนักงานส่งเสริมบริหารงานวิจัยฯ	ค่าใช้สอย	๒๗,๕๐๐	โครงการการจัดการทรัพยากรธรรมชาติและสิ่งแวดล้อมปฏิบัติการงานฐานทรัพยากรท้องถิ่น หลักสูตร ๙	เหตุผลความจำเป็น ตามที่ศูนย์ประสานงานโครงการอนุรักษ์พันธุกรรมพืชอันเนื่องมาจากพระราชดำริ กรมสมเด็จพระเทพรัตนราชสุดาฯ สยามบรมราชกุมารี มหาวิทยาลัยอุบลราชธานี ได้ดำเนินกิจกรรมภายใต้โครงการอนุรักษ์พันธุกรรมพืชอันเนื่องมาจากพระราชดำริฯ โดยมีบทบาทหน้าที่ในการสนับสนุน ส่งเสริมการดำเนินงานของหน่วยงานที่ร่วมสนองพระราชดำริฯ ในการกระตุ้นผลักดันให้หน่วยงานที่ร่วมสนองพระราชดำริฯ สามารถดำเนินงานและประโยชน์ จากทรัพยากรในท้องถิ่น และนอกจากนี้ ศูนย์ประสานงาน อพ.สธ. มหาวิทยาลัยอุบลราชธานี ยังเป็นหน่วยงานในการจัดกิจกรรมเพื่อส่งเสริมความรู้ ความเข้าใจให้กับหน่วยงานที่สนองพระราชดำริฯ ได้เข้าร่วมการฝึกอบรมปฏิบัติการและจัดเก็บข้อมูลในชุมชนของตนเอง ให้ง่ายต่อการสืบค้นและเป็นฐานข้อมูลให้เยาวชนคนรุ่นหลังได้เรียนรู้ ประวัติศาสตร์ในชุมชน และสามารถเผยแพร่ความเป็น อัตลักษณ์ในชุมชนได้ต่อไป ซึ่งการอบรมปฏิบัติการสำรวจและจัดทำฐานทรัพยากรท้องถิ่น (๙ ใบงาน) เป็นการจัดทำฐานทรัพยากรท้องถิ่น ทั้งทรัพยากรกายภาพ ทรัพยากรชีวภาพ และทรัพยากรวัฒนธรรมภูมิปัญญา งานฐานทรัพยากรท้องถิ่น เป็นการดำเนินงานปกป้องทรัพยากรท้องถิ่น การสำรวจเก็บรวบรวมทรัพยากรท้องถิ่น การปลูกรักษาทรัพยากรท้องถิ่น การอนุรักษ์และใช้ประโยชน์ทรัพยากรท้องถิ่น การจัดทำศูนย์ข้อมูลท้องถิ่น การสนับสนุนในการอนุรักษ์และจัดทำฐานทรัพยากรท้องถิ่น เพื่อสร้างระบบการจัดเก็บ และประมวลผล โดยความร่วมมือของหน่วยงานต่างๆ เพื่อก่อการอนุรักษ์ วางแผนพัฒนา สร้างองค์ความรู้ และฐานข้อมูลทรัพยากรให้กับท้องถิ่น และเป็นการบูรณาการสู่

คณะ/ หน่วยงาน	หมวดรายจ่าย	จำนวนเงิน (บาท)	ชื่อโครงการ	เหตุผลความจำเป็น
				<p>การเรียนรู้ให้กับเยาวชนในการตระหนักถึงความสำคัญของ ทรัพยากร</p> <p>วัตถุประสงค์</p> <p>๑. เพื่อสนองพระราชดำริโครงการอนุรักษ์พันธุกรรมพืช อันเนื่องมาจากพระราชดำริฯ</p> <p>๒. เพื่อสนับสนุนให้หน่วยงานในพื้นที่ที่มีความร่วมมือใน การอนุรักษ์และจัดเก็บข้อมูลให้คนรุ่นหลังได้เรียนรู้</p> <p>๓. ข้อมูลขององค์ความรู้ ภูมิปัญญา วัฒนธรรมและ ประเพณีของคนในชุมชน ปกครองส่วนท้องถิ่นเพิ่มขึ้น</p> <p>ในการนี้ เพื่อให้การบริหารงบประมาณเป็นไปด้วย ความเรียบร้อย สำนักงานส่งเสริมบริหารงานวิจัย บริการ วิชาการและทำนุบำรุงศิลปวัฒนธรรม จึงใคร่ขออนุมัติตั้งบ แผนรายจ่ายในโครงการการจัดการทรัพยากรธรรมชาติและ สิ่งแวดล้อมปฏิบัติการงานฐานทรัพยากรท้องถิ่น หลักสูตร ๙ ในงานทรัพยากรท้องถิ่น รวมทั้งสิ้นจำนวน ๒๗,๕๐๐ บาท (สองหมื่นเจ็ดพันห้าร้อยบาทถ้วน) โดยมีรายละเอียด ดังนี้</p> <p>หมวดค่าตอบแทน เป็นเงิน ๖,๖๔๐ บาท</p> <ul style="list-style-type: none"> - ค่าตอบแทนวิทยากร (จำนวน ๒ คน x ๖๐๐ บาท x ๒ ชั่วโมง x ๒ วัน) เป็นเงิน ๔,๘๐๐ บาท - ค่าปฏิบัติงานนอกเวลาราชการ จันทร์ - ศุกร์ (จำนวน ๒ คน x ๑๐ ชั่วโมง x ๕๐ บาท) เป็นเงิน ๑,๐๐๐ บาท เสาร์ - อาทิตย์ (จำนวน ๒ คน x ๗ ชั่วโมง x ๖๐ บาท) เป็นเงิน ๘๔๐ บาท <p>หมวดค่าใช้สอย เป็นเงิน ๑๓,๕๓๐ บาท</p> <ul style="list-style-type: none"> - ค่าอาหารกลางวัน (จำนวน ๓ มื้อ x มื้อละ ๑๐๐ บาท x ๑๓ คน) เป็นเงิน ๓,๙๐๐ บาท - ค่าอาหารว่างและเครื่องดื่ม (จำนวน ๔ มื้อ x ๓๕ บาท x ๑๙ คน) เป็นเงิน ๒,๗๓๐ บาท - ค่าถ่ายเอกสารประกอบการฝึกอบรม เป็นเงิน ๒,๐๐๐ บาท - ค่าสาธารณูปโภค เป็นเงิน ๒,๙๐๐ บาท - ค่าจ้างเหมาปฏิบัติงานเพิ่มเติม เป็นเงิน ๒,๐๐๐ บาท <p>หมวดค่าวัสดุ เป็นเงิน ๗,๓๓๐ บาท</p> <ul style="list-style-type: none"> - ค่าวัสดุสำนักงาน เป็นเงิน ๒,๓๘๐ บาท - ค่าวัสดุคอมพิวเตอร์ เป็นเงิน ๔,๙๕๐ บาท <p>รวมเป็นจำนวนเงินทั้งสิ้น ๒๗,๕๐๐ บาท (สองหมื่นเจ็ดพันห้าร้อยบาทถ้วน)</p>

จึงเสนอที่ประชุมสภามหาวิทยาลัยเพื่อพิจารณา อนุมัติการขอตั้งแผนงบประมาณรายจ่าย เงินรายได้ (เพิ่มเติม) ประจำปีงบประมาณ พ.ศ. ๒๕๖๗ กรณีมีเหตุจำเป็นที่มหาวิทยาลัยหรือส่วนราชการต้องปรับแผนงบประมาณรายจ่ายประจำปีโดยมีวงเงิน เพิ่มเติม (กรณี สำนักงานส่งเสริมบริหารงานวิจัย บริการวิชาการและ ทำนุบำรุงศิลปวัฒนธรรม) เป็นจำนวนงบประมาณทั้งสิ้น ๒๗,๕๐๐ บาท (สองหมื่นเจ็ดพันห้าร้อยบาทถ้วน)

มติที่ประชุม อนุมัติ

๔.๑.๑.๒ (ร่าง) แผนปฏิบัติงานและแผนการใช้จ่ายงบประมาณ ประจำปี งบประมาณ พ.ศ. ๒๕๖๗ มหาวิทยาลัยอุบลราชธานี (รอบที่ ๒)

ผู้อำนวยการกองแผนงาน นำเสนอที่ประชุมเพื่อพิจารณา ตามที่ คณะกรรมการสภามหาวิทยาลัยอุบลราชธานี ในการประชุมครั้งที่ ๘/๒๕๖๖ เมื่อวันที่ ๓๐ กันยายน ๒๕๖๖ มีมติอนุมัติแผนปฏิบัติงานและแผนการใช้จ่ายงบประมาณ ประจำปีงบประมาณ พ.ศ. ๒๕๖๗ มหาวิทยาลัยอุบลราชธานี (รอบที่ ๑) ซึ่งประกอบด้วยภาครายรับและภาครายจ่าย สรุปได้ดังนี้

ก. ภาครายรับ จำนวน ๑,๖๕๐,๕๔๖,๕๐๐ บาท ประกอบด้วย

- เงินงบประมาณแผ่นดิน จำนวน ๓๙๑,๐๘๕,๕๐๐ บาท (คิดเป็นร้อยละ ๒๓.๖๙ ของประมาณการรายรับทั้งสิ้น) สำหรับเงินงบประมาณแผ่นดิน ด้วยพระราชบัญญัติงบประมาณรายจ่ายประจำปีงบประมาณ พ.ศ. ๒๕๖๗ จะประกาศใช้บังคับไม่ทันในวันที่ ๑ ตุลาคม ๒๕๖๖ อันเป็นวันเริ่มต้นปีงบประมาณ พ.ศ. ๒๕๖๗ ซึ่งกรณีดังกล่าวรัฐธรรมนูญ แห่งราชอาณาจักรไทย พุทธศักราช ๒๕๖๐ มาตรา ๑๔๑ บัญญัติให้ใช้กฎหมายว่าด้วย งบประมาณรายจ่าย ในปีงบประมาณปีก่อนนั้นไปพลางก่อน ประกอบกับ พระราชบัญญัติวิธีการงบประมาณ พ.ศ. ๒๕๖๑ มาตรา ๑๒ บัญญัติให้ใช้งบประมาณรายจ่ายประจำปีงบประมาณที่ล่วงแล้วไปพลางก่อนได้ เพื่อให้ หน่วยรับงบประมาณจ่ายเงินหรือก่อหนี้ผูกพันตามหลักเกณฑ์ และเงื่อนไขดังกล่าวได้ตั้งแต่วันที่ ๑ ตุลาคม ๒๕๖๖ เป็นต้นไป สำนักงบประมาณกำหนดหลักเกณฑ์และเงื่อนไขการใช้งบประมาณรายจ่ายประจำปีงบประมาณ พ.ศ. ๒๕๖๖ ไปพลางก่อน และวิธีปฏิบัติตามหลักเกณฑ์และเงื่อนไขการใช้งบประมาณรายจ่ายประจำปีงบประมาณ พ.ศ. ๒๕๖๖ ไปพลางก่อน (อ้างถึงหนังสือสำนักงบประมาณ ด่วนที่สุด ที่ นร๐๗๐๒/ว๑๕๒ ลว ๓๑ สิงหาคม ๒๕๖๖) โดยการจัดทำแผนปฏิบัติงานและแผนการใช้จ่ายงบประมาณ ระหว่างวันที่ ๑ ตุลาคม ๒๕๖๖ - ๓๑ พฤษภาคม ๒๕๖๗ (ระยะเวลาจำนวน ๘ เดือน) ภายใต้กรอบวงเงินของแผนงานและรายการ ตาม พ.ร.บ.งบประมาณ ๒๕๖๖ โดยไม่เกิน ๒ ใน ๓ ของแต่ละแผนงาน สำหรับรายจ่ายที่ได้รับการจัดสรรตามหลักเกณฑ์ฯ ไม่เกิน ๒ ใน ๓ ของแต่ละแผนงาน คิดเป็นร้อยละ ๖๖.๖๕

- ประมาณการรายรับเงินรายได้ จำนวน ๑,๒๕๙,๔๖๑,๐๐๐ บาท (คิดเป็นร้อยละ ๗๖.๓๑ ของประมาณการรายรับทั้งสิ้น) ประกอบด้วย ประมาณการรายรับค่าธรรมเนียมการศึกษา จำนวน ๖๔๔,๔๗๓,๖๐๐ บาท (คิดเป็นร้อยละ ๓๙.๐๕ ของประมาณการรายรับทั้งสิ้น), ประมาณการรายรับรายได้จากแหล่งอื่น (นอกเหนือจากค่าธรรมเนียมการศึกษา) จำนวน ๔๕๖,๓๑๐,๙๐๐ บาท (คิดเป็นร้อยละ ๒๗.๖๕ ของประมาณการรายรับทั้งสิ้น) และเงินรายได้เหลือจ่ายสะสม จำนวน ๑๕๘,๖๗๖,๕๐๐ บาท (คิดเป็นร้อยละ ๙.๖๑ ของประมาณการรายรับทั้งสิ้น)

ข. ภาครายจ่าย จำนวน ๑,๔๖๐,๐๖๔,๙๐๐ บาท ประกอบด้วย

- เงินงบประมาณแผ่นดิน จำนวน ๓๙๑,๐๘๕,๕๐๐ บาท คิดเป็นร้อยละ ๒๖.๗๙ ของประมาณการรายจ่ายทั้งสิ้น)

- ประมาณการรายจ่ายเงินรายได้ จำนวน ๑,๐๖๘,๙๗๙,๔๐๐ บาท (คิดเป็นร้อยละ ๗๓.๒๑ ของประมาณการรายจ่ายทั้งสิ้น) ประกอบด้วย ประมาณการรายจ่ายจากค่าธรรมเนียมการศึกษา จำนวน ๕๒๕,๑๗๐,๓๐๐ บาท (คิดเป็นร้อยละ ๓๕.๙๗ ของประมาณการรายจ่ายทั้งสิ้น), ประมาณการรายจ่ายรายได้จากแหล่งอื่น (นอกเหนือจากค่าธรรมเนียมการศึกษา) จำนวน ๓๘๕,๑๓๒,๖๐๐ บาท (คิดเป็นร้อยละ ๒๖.๓๘ ของประมาณการรายจ่ายทั้งสิ้น) และเงินรายได้เหลือจ่ายสะสม จำนวน ๑๕๘,๖๗๖,๕๐๐ บาท (คิดเป็นร้อยละ ๑๐.๘๕ ของประมาณการรายจ่ายทั้งสิ้น)

ทั้งนี้ ตามที่คณะกรรมการวิสามัญพิจารณาร่างพระราชบัญญัติงบประมาณรายจ่าย ประจำปีงบประมาณ พ.ศ. ๒๕๖๗ ได้ประชุมพิจารณาร่างพระราชบัญญัติงบประมาณรายจ่าย ประจำปีงบประมาณ พ.ศ. ๒๕๖๗ ในเดือนกุมภาพันธ์ ๒๕๖๗ ที่ผ่านมานั้น มหาวิทยาลัยมิได้ถูกปรับลดงบประมาณรายจ่าย ทำให้มหาวิทยาลัยได้รับจัดสรรงบประมาณรายจ่าย (หลังการชี้แจงงบประมาณรายจ่ายต่อคณะกรรมการฯ) จำนวน ๗๔๗,๙๖๕,๑๐๐ บาท ซึ่งขณะนี้ อยู่ระหว่างการนำร่างพระราชบัญญัติงบประมาณรายจ่าย ประจำปีงบประมาณ พ.ศ. ๒๕๖๗ ขึ้นทูลเกล้าฯ ถวายเพื่อประกาศบังคับใช้เป็นกฎหมายต่อไป ในวันที่ ๑๗ เมษายน ๒๕๖๗ โดยมีรายละเอียดงบประมาณรายจ่าย ประจำปีงบประมาณ พ.ศ. ๒๕๖๗ ของมหาวิทยาลัยอุบลราชธานี ดังนี้

กรอบการจัดสรรงบประมาณรายจ่ายเงินงบประมาณแผ่นดิน ประจำปีงบประมาณ พ.ศ. ๒๕๖๗ มหาวิทยาลัยได้รับจัดสรรเงินงบประมาณแผ่นดิน รวมทั้งสิ้น ๗๔๗,๙๖๕,๑๐๐ บาท ซึ่งได้รับพิจารณาจัดสรรเพิ่มขึ้นเมื่อเปรียบเทียบกับปีที่ผ่านมา จำนวน ๔,๑๘๒,๖๐๐ บาท (ในปีงบประมาณ พ.ศ. ๒๕๖๖ ได้รับจัดสรรงบประมาณรวมจำนวน ๗๔๓,๗๘๒,๕๐๐ บาท) คิดเป็นเพิ่มขึ้นร้อยละ ๐.๕๖ จำแนกงบประมาณแผ่นดินตามแผนงานประกอบด้วย

- (๑) แผนงานบุคลากรภาครัฐ จำนวน ๕๙๐,๑๙๒,๑๐๐ บาท เพิ่มขึ้นเมื่อเปรียบเทียบกับปีงบประมาณ พ.ศ. ๒๕๖๖ จำนวน ๓๘,๕๑๖,๖๐๐ บาท คิดเป็นร้อยละ ๖.๙๘
 - (๒) แผนงานพื้นฐาน จำนวน ๓,๓๑๐,๖๐๐ บาท เท่ากับปีงบประมาณ พ.ศ. ๒๕๖๖
 - (๓) แผนงานยุทธศาสตร์ จำนวน ๑๗๙,๙๘๘,๘๐๐ บาท ลดลงเมื่อเปรียบเทียบกับปีงบประมาณ พ.ศ. ๒๕๖๖ จำนวน ๓๕,๙๗๕,๕๐๐ บาท คิดเป็นร้อยละ ๑๙.๙๙ (เนื่องจากไม่ได้การจัดสรรงบประมาณในผลผลิต/โครงการ :โครงการผลิตพยาบาลเพิ่มและโครงการผลิตแพทย์เพิ่ม)
 - (๔) แผนงานบูรณาการ จำนวน ๑๐,๔๔๙,๑๐๐ บาท เพิ่มขึ้นเมื่อเปรียบเทียบกับปีงบประมาณ พ.ศ. ๒๕๖๖ จำนวน ๑,๖๔๑,๕๐๐ บาท คิดเป็นร้อยละ ๑๘.๖๔
- โดยมีรายละเอียดตามตารางที่ ๑ และแผนภูมิที่ ๑

ตารางที่ ๑ สรุปเปรียบเทียบงบประมาณแผ่นดิน ประจำปีงบประมาณ พ.ศ. ๒๕๖๗ และ พ.ศ. ๒๕๖๖

แผนงาน	ปีงบประมาณ			คิดเป็นร้อยละ
	ปี ๒๕๖๖	ปี ๒๕๖๗	เพิ่ม/ลด	
๑. งบประมาณรายจ่ายบุคลากร	๕๕๑,๖๗๕,๕๐๐	๕๙๐,๑๙๒,๑๐๐	๓๘,๕๑๖,๖๐๐	๖.๙๘
แผนงานบุคลากรภาครัฐ	๕๕๑,๖๗๕,๕๐๐	๕๙๐,๑๙๒,๑๐๐	๓๘,๕๑๖,๖๐๐	๖.๙๘
๒. งบประมาณรายจ่ายของหน่วยงานรับงบประมาณ	๑๘๓,๒๘๙,๔๐๐	๑๔๗,๓๒๓,๙๐๐	-๓๕,๙๗๕,๕๐๐	-๑๙.๖๓
แผนงานพื้นฐาน	๓,๓๑๐,๖๐๐	๓,๓๑๐,๖๐๐	๐.๐๐	๐.๐๐
แผนงานพื้นฐานด้านการพัฒนาและเสริมสร้างศักยภาพทรัพยากรมนุษย์	๓,๓๑๐,๖๐๐	๓,๓๑๐,๖๐๐	-	-
แผนงานยุทธศาสตร์	๑๗๙,๙๘๘,๘๐๐	๑๔๔,๐๑๓,๓๐๐	-๓๕,๙๗๕,๕๐๐	-๑๙.๙๙
แผนงานยุทธศาสตร์พัฒนาพื้นที่และเมืองน่าอยู่อัจฉริยะ	๓๐,๐๐๐,๐๐๐	๒๑,๔๔๓,๘๐๐	-๘,๕๕๖,๒๐๐	-๒๘.๕๒
แผนงานยุทธศาสตร์พัฒนาศักยภาพคนตลอดช่วงชีวิต	๖๖,๕๖๙,๕๐๐	๘๖,๖๑๗,๕๐๐	๒๐,๐๔๘,๐๐๐	๓๐.๑๒
แผนงานยุทธศาสตร์พัฒนาคุณภาพการศึกษาและการเรียนรู้	๔,๙๐๐,๖๐๐	-	-๔,๙๐๐,๖๐๐	-๑๐๐.๐๐
แผนงานยุทธศาสตร์เสริมสร้างให้คนมีสุขภาวะที่ดี	๗๘,๒๘๖,๖๐๐	๓๕,๖๖๓,๓๐๐	-๔๒,๖๒๓,๓๐๐	-๕๔.๔๕

แผนงาน	ปีงบประมาณ			คิดเป็นร้อยละ
	ปี ๒๕๖๖	ปี ๒๕๖๗	เพิ่ม/ลด	
๑. งบประมาณรายจ่ายบุคลากร	๕๕๑,๖๗๕,๕๐๐	๕๙๐,๑๙๒,๑๐๐	๓๘,๕๑๖,๖๐๐	๖.๙๘
แผนงานยุทธศาสตร์สร้างความเสมอภาคทางการศึกษา	๒๓๒,๑๐๐	๒๘๘,๗๐๐	๕๖,๖๐๐	๒๔.๓๙
๓. งบประมาณรายจ่ายบูรณาการ	๘,๘๐๗,๖๐๐	๑๐,๔๔๙,๑๐๐	๑,๖๔๑,๕๐๐	๑๘.๖๔
แผนบูรณาการพัฒนาอุตสาหกรรมและบริการแห่งอนาคต	๘,๘๐๗,๖๐๐	๑๐,๔๔๙,๑๐๐	๑,๖๔๑,๕๐๐	๑๘.๖๔
รวมทั้งสิ้น	๗๔๓,๗๘๒,๕๐๐	๗๔๗,๙๖๕,๑๐๐	๔,๑๘๒,๖๐๐	๐.๕๖

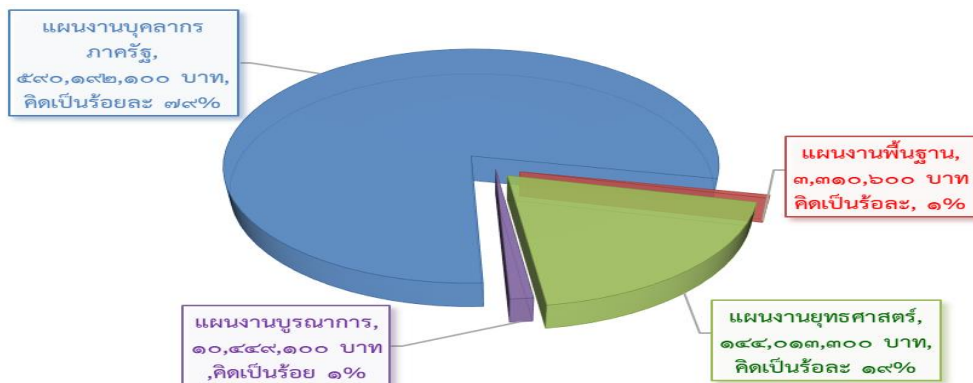

แผนภูมิที่ ๑ งบประมาณแผ่นดินที่ได้รับจัดสรร ประจำปีงบประมาณ พ.ศ. ๒๕๖๗ ตามประเภทแผนงาน

กองแผนงาน ได้แจ้งกรอบการจัดสรรงบประมาณรายจ่ายเงินงบประมาณแผ่นดิน (หลังการชี้แจงงบประมาณรายจ่ายต่อคณะกรรมการฯ) ประจำปีงบประมาณ พ.ศ. ๒๕๖๗ เพิ่มเติม ให้กับคณะ/หน่วยงานบันทึกแผนงบประมาณรายจ่ายในระบบ Annual Planning รวมทั้งสิ้น ๓๕๖,๘๗๙,๖๐๐ บาท (๗๔๗,๙๖๕,๑๐๐-๓๙๑,๐๘๕,๕๐๐) จึงส่งผลให้ภาครายรับและภาครายจ่ายเปลี่ยนแปลงเพิ่มขึ้น ดังนี้

ก. ภาครายรับประจำปีงบประมาณ พ.ศ. ๒๕๖๗ รอบที่ ๒ รวมทั้งสิ้น ๒,๐๐๗,๔๒๖,๑๐๐ บาท

๑. เงินงบประมาณแผ่นดิน รวมทั้งสิ้น ๗๔๗,๙๖๕,๑๐๐ บาท (คิดเป็นร้อยละ ๓๗.๒๖ ของประมาณการรายรับทั้งสิ้น) ประกอบด้วย
 - ๑) งบประมาณรายจ่ายประจำปีงบประมาณ พ.ศ. ๒๕๖๗ ตามกรอบวงเงินงบประมาณ ๒๕๖๖ ไปพลางก่อน จำนวน ๓๙๑,๐๘๕,๕๐๐ บาท (คิดเป็นร้อยละ ๑๙.๔๘ ของประมาณการรายรับทั้งสิ้น)
 - ๒) งบประมาณรายจ่ายประจำปีงบประมาณ พ.ศ. ๒๕๖๗ (ส่วนที่เหลือ) จำนวน ๓๕๖,๘๗๙,๖๐๐ บาท (คิดเป็นร้อยละ ๑๗.๗๘ ของประมาณการรายรับทั้งสิ้น)
๒. ประมาณการรายรับเงินรายได้ รวมทั้งสิ้น ๑,๒๕๙,๔๖๑,๐๐๐ บาท (คิดเป็นร้อยละ ๖๒.๗๔ ของประมาณการรายรับทั้งสิ้น) ประกอบด้วย
 - ๓) ประมาณการรายรับค่าธรรมเนียมการศึกษา จำนวน ๖๔๔,๔๗๓,๖๐๐ บาท (คิดเป็นร้อยละ ๓๒.๑๐ ของประมาณการรายรับทั้งสิ้น)
 - ๔) ประมาณการรายรับรายได้จากแหล่งอื่น (นอกเหนือจากค่าธรรมเนียมการศึกษา) จำนวน ๔๕๖,๓๑๐,๙๐๐ บาท (คิดเป็นร้อยละ ๒๒.๗๓ ของประมาณการรายรับทั้งสิ้น)
 - ๕) เงินรายได้ที่เหลือจ่ายสะสม จำนวน ๑๕๘,๖๗๖,๕๐๐ บาท (คิดเป็นร้อยละ ๗.๙๐ ของประมาณการรายรับทั้งสิ้น)

โดยมี...

โดยมีรายละเอียดตามตารางที่ ๒-๔ และตามแผนภูมิที่ ๒ -๓

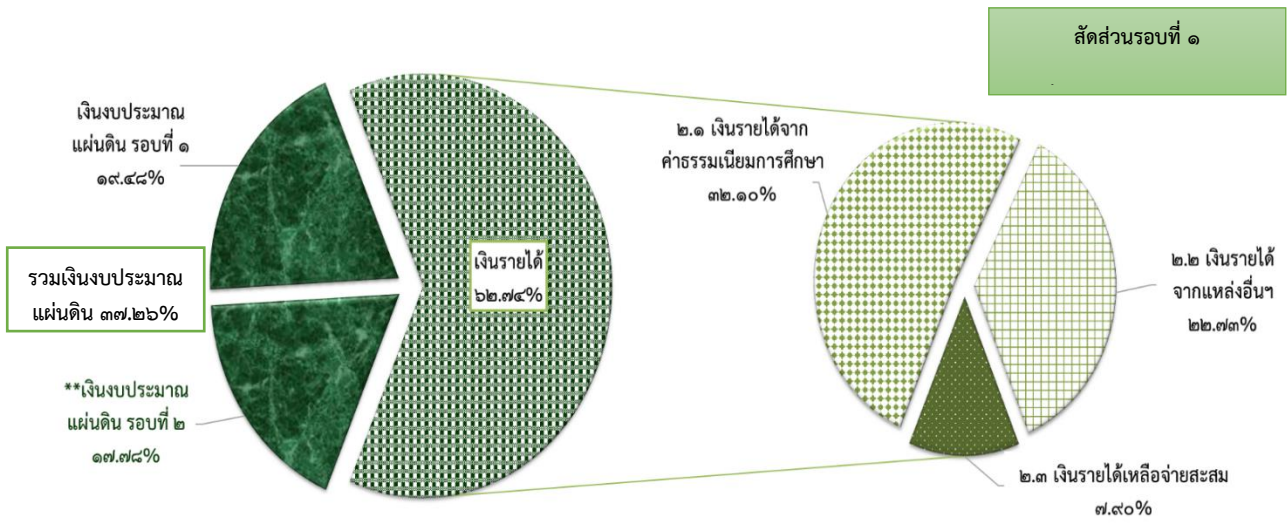

แผนภูมิที่ ๒ ประมาณการรายรับประจำปีงบประมาณ พ.ศ. ๒๕๖๗

ตารางที่ ๒ สรุปกรอบงบประมาณแผ่นดิน ประจำปีงบประมาณ พ.ศ. ๒๕๖๗ (ที่ได้รับการจัดสรรงบประมาณ เพิ่มเติม)

แผนงาน	งบบุคลากร	งบดำเนินงาน	งบลงทุน	งบเงินอุดหนุน	ปี ๒๕๖๗	ปี ๒๕๖๗ (โดยใช้งบปี ๒๕๖๖ ไปพลางก่อน)	ปี ๒๕๖๗ (เพิ่มเติม)
๑. แผนงานบุคลากรภาครัฐ	๒๓๘,๔๕๘,๐๐๐	๑๐,๓๓๐,๔๐๐	-	๓๔๑,๔๐๓,๗๐๐	๕๙๐,๑๙๒,๑๐๐	๓๖๗,๖๙๑,๗๐๐	๒๒๒,๕๐๐,๔๐๐
๑.๑ รายการค่าใช้จ่ายบุคลากรภาครัฐ	๒๓๘,๔๕๘,๐๐๐	๑๐,๓๓๐,๔๐๐	-	๓๔๑,๔๐๓,๗๐๐	๕๙๐,๑๙๒,๑๐๐	๓๖๗,๖๙๑,๗๐๐	๒๒๒,๕๐๐,๔๐๐
๒. แผนงานพื้นฐาน	-	-	-	๓,๓๑๐,๖๐๐	๓,๓๑๐,๖๐๐	๔๐๗,๐๐๐	๒,๙๐๓,๖๐๐
๒.๑ แผนงานพื้นฐานด้านการพัฒนาและเสริมสร้างศักยภาพทรัพยากรมนุษย์	-	-	-	๓,๓๑๐,๖๐๐	๓,๓๑๐,๖๐๐	๔๐๗,๐๐๐	๒,๙๐๓,๖๐๐
๑) ผลผลิต/โครงการ : ผลงานการให้บริการวิชาการ	-	-	-	๓,๓๑๐,๖๐๐	๓,๓๑๐,๖๐๐	๔๐๗,๐๐๐	๒,๙๐๓,๖๐๐
๒) ผลผลิต/โครงการ : ผลงานทำนุบำรุงศิลปวัฒนธรรม	-	-	-	-	-	-	-
๓. แผนงานยุทธศาสตร์	-	-	๑๐๗,๖๔๘,๗๐๐	๓๖,๓๖๔,๖๐๐	๑๔๔,๐๑๓,๓๐๐	๒๒,๙๘๖,๘๐๐	๑๒๑,๐๒๖,๕๐๐
๓.๑ แผนงานยุทธศาสตร์พัฒนาพื้นที่และเมืองน่าอยู่อัจฉริยะ	-	-	๒๑,๔๔๓,๘๐๐	-	๒๑,๔๔๓,๘๐๐	-	๒๑,๔๔๓,๘๐๐
๑) ผลผลิต/โครงการ : โครงการส่งเสริมอุตสาหกรรมขนาดย่อมเพื่อการส่งออกสู่ประเทศเพื่อนบ้าน	-	-	๒๑,๔๔๓,๘๐๐	-	๒๑,๔๔๓,๘๐๐	-	๒๑,๔๔๓,๘๐๐
๓.๒ แผนงานยุทธศาสตร์พัฒนาศักยภาพคนตลอดช่วงชีวิต	-	-	๕๓,๐๑๑,๖๐๐	๓๓,๖๐๕,๙๐๐	๘๖,๖๑๗,๕๐๐	๒๑,๑๘๕,๘๐๐	๖๕,๔๓๑,๗๐๐
๑) ผลผลิต/โครงการ : ผู้สำเร็จการศึกษาด้านวิทยาศาสตร์และเทคโนโลยี	-	-	๔๐,๑๕๒,๔๐๐	๑๔,๒๙๕,๖๐๐	๕๔,๔๔๘,๐๐๐	๘,๙๒๐,๑๐๐	๔๕,๕๒๗,๙๐๐
๒) ผลผลิต/โครงการ : ผู้สำเร็จการศึกษาด้านวิทยาศาสตร์สุขภาพ	-	-	๑๒,๘๕๙,๒๐๐	๘,๖๔๐,๗๐๐	๒๑,๕๐๐,๙๐๐	๕,๓๒๑,๒๐๐	๑๖,๑๗๘,๗๐๐
๓) ผลผลิต/โครงการ : ผู้สำเร็จการศึกษาด้านสังคมศาสตร์	-	-	-	๑๐,๖๖๙,๖๐๐	๑๐,๖๖๙,๖๐๐	๖,๙๔๔,๕๐๐	๓,๗๒๕,๑๐๐
๓.๓ แผนงานยุทธศาสตร์พัฒนาคุณภาพการศึกษาและการเรียนรู้	-	-	-	-	-	-	-
๑) ผลผลิต/โครงการ : โครงการพัฒนาทักษะแห่งศตวรรษที่ ๒๑ สำหรับคนทุกช่วงชีวิต	-	-	-	-	-	-	-
๓.๔ แผนงานยุทธศาสตร์เสริมสร้างให้คนมีสุขภาวะที่ดี	-	-	๓๓,๑๙๓,๓๐๐	๒,๔๗๐,๐๐๐	๓๕,๖๖๓,๓๐๐	๑,๖๔๖,๓๐๐	๓๔,๐๑๗,๐๐๐
๑) ผลผลิต/โครงการ : โครงการผลิตพยาบาลเพิ่ม	-	-	-	-	-	-	-
๒) ผลผลิต/โครงการ : โครงการผลิตแพทย์เพิ่ม	-	-	-	-	-	-	-
๓) ผลผลิต/โครงการ : โครงการเพิ่มศักยภาพการให้บริการทางด้านสาธารณสุข	-	-	๓๓,๑๙๓,๓๐๐	๒,๔๗๐,๐๐๐	๓๕,๖๖๓,๓๐๐	๑,๖๔๖,๓๐๐	๓๔,๐๑๗,๐๐๐
๓.๕ แผนงานยุทธศาสตร์สร้างความเสมอภาคทางการศึกษา	-	-	-	๒๘๘,๗๐๐	๒๘๘,๗๐๐	๑๕๔,๗๐๐	๑๓๔,๐๐๐
๑) ผลผลิต/โครงการ : โครงการสนับสนุนค่าใช้จ่ายในการจัดการศึกษาตั้งแต่ระดับอนุบาลจนจบการศึกษาขั้นพื้นฐาน	-	-	-	๒๘๘,๗๐๐	๒๘๘,๗๐๐	๑๕๔,๗๐๐	๑๓๔,๐๐๐
๔. แผนงานบูรณาการ	-	-	๕,๙๘๗,๑๐๐	๔,๔๖๒,๐๐๐	๑๐,๔๔๙,๑๐๐	-	๑๐,๔๔๙,๑๐๐
๔.๑ แผนงานบูรณาการพัฒนาอุตสาหกรรมและบริการแห่งอนาคต	-	-	๕,๙๘๗,๑๐๐	๔,๔๖๒,๐๐๐	๑๐,๔๔๙,๑๐๐	-	๑๐,๔๔๙,๑๐๐
๑) ผลผลิต/โครงการ : โครงการระบบนิเวศและนวัตกรรมเพื่อพัฒนาและส่งเสริมผู้ประกอบการพันธุ์ใหม่ ด้านอุตสาหกรรมอาหารจากวัตถุดิบชีวภาพ ปีที่ ๒	-	-	๕,๙๘๗,๑๐๐	๔,๔๖๒,๐๐๐	๑๐,๔๔๙,๑๐๐	-	๑๐,๔๔๙,๑๐๐
รวม	๒๓๘,๔๕๘,๐๐๐	๑๐,๓๓๐,๔๐๐	๑๑๓,๖๖๐,๘๐๐	๓๘๕,๕๔๐,๙๐๐	๗๔๗,๙๖๕,๑๐๐	๓๙๑,๐๘๕,๕๐๐	๓๕๖,๘๗๙,๖๐๐
ร้อยละ	๓๑.๘๘	๑.๓๘	๑๕.๑๙	๕๑.๕๕	๑๐๐.๐๐	๓๙๑.๐๘๕,๕๐๐	๓๕๖.๘๗๙,๖๐๐

ตารางที่ ๓ สรุปแผนภาครายรับ ประจำปีงบประมาณ พ.ศ. ๒๕๖๗ มหาวิทยาลัยอุบลราชธานี จำแนกตามคณะ/หน่วยงาน และแหล่งงบประมาณ

ที่	คณะ/หน่วยงาน	เงินงบประมาณแผ่นดิน			เงินรายได้				รวมเงินทั้งสิ้น	คิดเป็นร้อยละ
		รอบที่ ๑ (โดยใช้งบปี ๒๕๖๖ ไปพลางก่อน)	รอบที่ ๒	รวม	รายได้จาก ค่าธรรมเนียม การศึกษา	รายได้จากแหล่ง อื่น (นอกเหนือจาก ค่าธรรมเนียมการศึกษา)	เงินรายได้ คงเหลือสะสม	รวมทั้งสิ้น		
(๑)	(๒)	(๓)	(๔)	(๕)=(๓)+(๔)	(๖)	(๗)	(๘)	(๙)=(๖)+(๗)+(๘)	(๑๐) = (๕)+(๙)	(๑๑)=(๑๐)/ค่าธรรมเนียม *๑๐๐
๑	สำนักงานอธิการบดี	๒๔๒,๗๗๒,๑๐๐	๑๙๔,๓๓๕,๓๐๐	๔๓๗,๑๐๗,๔๐๐	๒๐๖,๕๖๓,๘๐๐	๑๔๓,๒๖๒,๖๐๐	๒๒,๗๓๒,๐๐๐	๓๗๒,๕๕๘,๔๐๐	๘๐๙,๖๖๕,๘๐๐	๔๐.๓๓
๒	คณะวิทยาศาสตร์	๓๗,๐๘๐,๐๐๐	๓๔,๕๘๒,๑๐๐	๗๑,๖๖๒,๑๐๐	๓๘,๕๓๑,๖๐๐	๔๓,๐๒๖,๔๐๐	๑๓,๐๐๐,๐๐๐	๙๕,๕๕๘,๐๐๐	๑๖๖,๒๒๘,๑๐๐	๘.๒๘
๓	คณะเกษตรศาสตร์	๒๕,๔๕๘,๗๐๐	๒๒,๐๒๒,๖๐๐	๔๗,๔๘๑,๓๐๐	๑๔,๔๘๘,๕๐๐	๔๑,๔๑๖,๕๐๐	๔,๘๔๘,๒๐๐	๖๐,๗๕๓,๒๐๐	๑๐๘,๒๓๕,๕๐๐	๕.๓๙
๔	คณะวิศวกรรมศาสตร์	๓๐,๐๗๓,๕๐๐	๒๓,๙๘๓,๒๐๐	๕๔,๐๕๖,๗๐๐	๔๐,๖๗๘,๕๐๐	๑๑,๔๘๗,๕๐๐	๑๒,๒๕๖,๒๐๐	๖๔,๔๒๒,๒๐๐	๑๑๘,๔๗๙,๙๐๐	๕.๙
๕	คณะศิลปศาสตร์	๑๓,๘๘๗,๐๐๐	๑๐,๕๑๙,๘๐๐	๒๔,๔๐๖,๘๐๐	๔๙,๙๔๗,๓๐๐	๕,๑๙๐,๐๐๐	๒๕,๔๐๙,๒๐๐	๘๐,๕๕๖,๕๐๐	๑๐๔,๙๕๖,๓๐๐	๕.๒๓
๖	คณะเภสัชศาสตร์	๑๘,๓๗๘,๘๐๐	๒๑,๓๔๐,๘๐๐	๓๙,๗๑๙,๖๐๐	๓๑,๔๙๙,๗๐๐	๑๔,๓๓๐,๐๐๐	๑๒,๘๔๓,๘๐๐	๕๘,๖๖๙,๕๐๐	๙๘,๓๘๙,๑๐๐	๔.๙
๗	คณะบริหารศาสตร์	๒,๙๒๘,๑๐๐	๓,๐๖๙,๕๐๐	๖,๐๙๗,๖๐๐	๖๘,๙๗๒,๑๐๐	๗,๒๕๑,๐๐๐	๒๙,๗๘๐,๕๐๐	๑๐๖,๐๐๓,๖๐๐	๑๑๒,๑๐๒,๒๐๐	๕.๕๘
๘	วิทยาลัยแพทยศาสตร์ฯ	๓,๘๒๔,๔๐๐	๓๖,๕๐๔,๖๐๐	๔๐,๓๒๙,๐๐๐	๔๑,๕๖๑,๕๐๐	๑๑๔,๕๕๙,๔๐๐	๑๙,๒๐๑,๘๐๐	๑๗๕,๓๒๒,๗๐๐	๒๑๕,๖๕๑,๗๐๐	๑๐.๗๔
๙	คณะศิลปประยุกต์ฯ	๖๕๒,๖๐๐	๒,๗๔๐,๗๐๐	๓,๓๙๓,๓๐๐	๑๔,๕๘๘,๗๐๐	๑,๕๐๐,๐๐๐	-	๑๖,๐๘๖,๗๐๐	๑๙,๔๗๘,๐๐๐	๐.๙๗
๑๐	คณะนิติศาสตร์	๑,๓๔๓,๗๐๐	๗๑๕,๖๐๐	๒,๐๕๙,๓๐๐	๓๑,๑๓๘,๓๐๐	๓,๔๒๐,๐๐๐	-	๓๔,๕๕๘,๓๐๐	๓๖,๖๑๗,๖๐๐	๑.๘๒
๑๑	คณะรัฐศาสตร์	๑,๒๒๖,๕๐๐	๑๐๕,๗๐๐	๑,๓๓๒,๒๐๐	๓๔,๗๕๗,๗๐๐	๔,๔๓๐,๐๐๐	-	๓๙,๑๘๗,๗๐๐	๔๐,๕๑๙,๙๐๐	๒.๐๒
๑๒	คณะพยาบาลศาสตร์	๑,๙๒๔,๓๐๐	๙๐๗,๗๐๐	๒,๘๓๒,๐๐๐	๓๐,๖๒๘,๓๐๐	๔,๐๘๖,๐๐๐	๒,๗๒๒,๓๐๐	๓๗,๔๓๖,๖๐๐	๔๐,๒๖๘,๖๐๐	๒.๐๑
๑๓	สำนักวิทยบริการ	๘,๕๑๘,๘๐๐	๕,๑๒๘,๕๐๐	๑๓,๖๔๗,๓๐๐	๒๐,๕๖๒,๓๐๐	๑๐๐,๐๐๐	๔,๘๐๐,๐๐๐	๒๕,๔๖๒,๓๐๐	๓๙,๑๐๙,๖๐๐	๑.๙๕
๑๔	สำนักคอมพิวเตอร์ฯ	๓,๐๑๗,๐๐๐	๘๒๓,๕๐๐	๓,๘๔๐,๕๐๐	๒๐,๕๖๒,๓๐๐	๘๗๕,๐๐๐	๕,๐๘๐,๐๐๐	๒๖,๔๑๗,๓๐๐	๓๐,๓๕๗,๘๐๐	๑.๕๑
๑๕	สำนักบริหารทรัพย์สินฯ	-	-	-	-	๔๖,๖๒๑,๓๐๐	๖,๐๐๒,๕๐๐	๕๒,๖๒๓,๘๐๐	๕๒,๖๒๓,๘๐๐	๒.๖๒
๑๖	สถานปฏิบัติภารกิจโรงแรมฯ	-	-	-	-	๑๔,๗๗๐,๒๐๐	-	๑๔,๗๗๐,๒๐๐	๑๔,๗๗๐,๒๐๐	๐.๗๔
ผลรวมทั้งหมด		๓๙๑,๐๘๕,๕๐๐	๓๕๖,๘๗๙,๖๐๐	๗๔๗,๙๖๕,๑๐๐	๖๔๔,๔๗๓,๖๐๐	๔๕๖,๓๑๐,๙๐๐	๑๕๘,๖๗๖,๕๐๐	๑,๒๕๙,๔๖๑,๐๐๐	๒,๐๐๗,๔๒๖,๑๐๐	๑๐๐
คิดเป็นร้อยละ		๑๙.๔๘	๑๗.๗๘	๓๗.๒๖	๓๒.๑	๒๒.๗๓	๗.๙	๖๒.๗๔	๑๐๐	

หมายเหตุ :เงินงบประมาณแผ่นดิน งบบุคลากร : (ค่าใช้จ่ายเงินเดือน ค่าจ้างประจำ และค่าจ้างชั่วคราว จัดสรรให้กับทุกหน่วยงานตามกรอบรายการค่าใช้จ่ายบุคลากรภาครัฐ,

งบดำเนินงาน : (ค่าตอบแทนและค่าใช้สอย) จัดสรรให้กับทุกหน่วยงานตามกรอบรายการค่าใช้จ่ายบุคลากรภาครัฐ,

งบดำเนินงาน : ค่าตอบแทนผู้ปฏิบัติงานให้ราชการ เพื่อเป็นค่าตอบแทนสำหรับอาจารย์ในสาขาวิชาที่ขาดแคลน จัดสรรไว้ที่คณะวิศวกรรมศาสตร์, งบดำเนินงาน ค่าตอบแทนสำหรับกำลังคนด้าน
สาธารณสุข จัดสรรไว้ที่คณะเภสัชศาสตร์

งบเงินอุดหนุน : (ค่าใช้จ่ายเงินอุดหนุนบุคลากร) จัดสรรไว้ที่ส่วนกลางมหาวิทยาลัย

สรุปเปรียบเทียบประมาณการรายรับเงินงบประมาณแผ่นดิน และประมาณการรายรับเงินรายได้ประจำปีงบประมาณ พ.ศ. ๒๕๖๗ รวมทั้งสิ้น ๒,๐๐๗,๔๒๖,๑๐๐ บาท เมื่อเปรียบเทียบกับที่ผ่านมา พบว่าปีงบประมาณ พ.ศ. ๒๕๖๗ มีประมาณการรายรับเพิ่มขึ้น จำนวน ๑๑๗,๘๔๗,๗๐๐ บาท คิดเป็นร้อยละ ๖.๒๔ เมื่อเปรียบเทียบกับปีที่ผ่านมา (ในปีงบประมาณ พ.ศ. ๒๕๖๖ มีประมาณการรายรับ จำนวน ๑,๘๘๘,๕๗๘,๔๐๐ บาท) ดังนี้

ตารางที่ ๔ สรุปเปรียบเทียบงบประมาณรายรับงบประมาณแผ่นดิน และประมาณการรายรับเงินรายได้ประจำปีงบประมาณ พ.ศ. ๒๕๖๕ - ๒๕๖๗

แหล่งงบประมาณ	ปีงบประมาณ พ.ศ. ๒๕๖๕	ปีงบประมาณ พ.ศ. ๒๕๖๖	ปีงบประมาณ พ.ศ. ๒๕๖๗	(เปรียบเทียบปี พ.ศ. ๒๕๖๗ และ ปี ๒๕๖๖)	คิดเป็นร้อยละ (%)
(๑)	(๒)	(๓)	(๔)	(๕) = (๔)-(๓)	(๖) = (๕)/(๓)*๑๐๐
๑.เงินงบประมาณแผ่นดิน	๗๔๔,๐๓๔,๕๐๐	๗๔๓,๗๘๒,๕๐๐	๗๔๗,๙๖๕,๑๐๐	๔,๑๘๒,๖๐๐	๐.๕๖
๒.เงินรายได้	๑,๑๗๒,๓๗๒,๕๐๐	๑,๑๔๕,๗๙๕,๙๐๐	๑,๒๕๙,๔๖๑,๐๐๐	๑๑๓,๖๖๕,๑๐๐	๙.๙๒
๒.๑) ประมาณการรายรับค่าธรรมเนียมการศึกษา	๕๘๕,๘๒๒,๑๐๐	๕๘๗,๙๕๑,๘๐๐	๖๔๔,๔๗๓,๖๐๐	๕๖,๕๒๑,๘๐๐	๙.๖๑
๒.๒) ประมาณการรายรับจากแหล่งอื่นๆ	๔๘๒,๗๙๓,๓๐๐	๔๕๗,๘๔๓,๑๐๐	๔๕๖,๓๑๐,๙๐๐	๑๓,๖๐๓,๘๐๐	๓.๐๗
๒.๓) เงินรายได้เหลือจ่ายคงเหลือสะสม	๑๐๓,๗๕๗,๑๐๐	๑๐๕,๑๐๑,๐๐๐	๑๕๘,๖๗๖,๕๐๐	๔๓,๕๗๕,๕๐๐	๓๗.๘๒
รวมทั้งสิ้น	๑,๙๑๖,๔๐๗,๐๐๐	๑,๘๘๙,๕๗๘,๔๐๐	๒,๐๐๗,๔๒๖,๑๐๐	๑๑๗,๘๔๗,๗๐๐	๖.๒๔

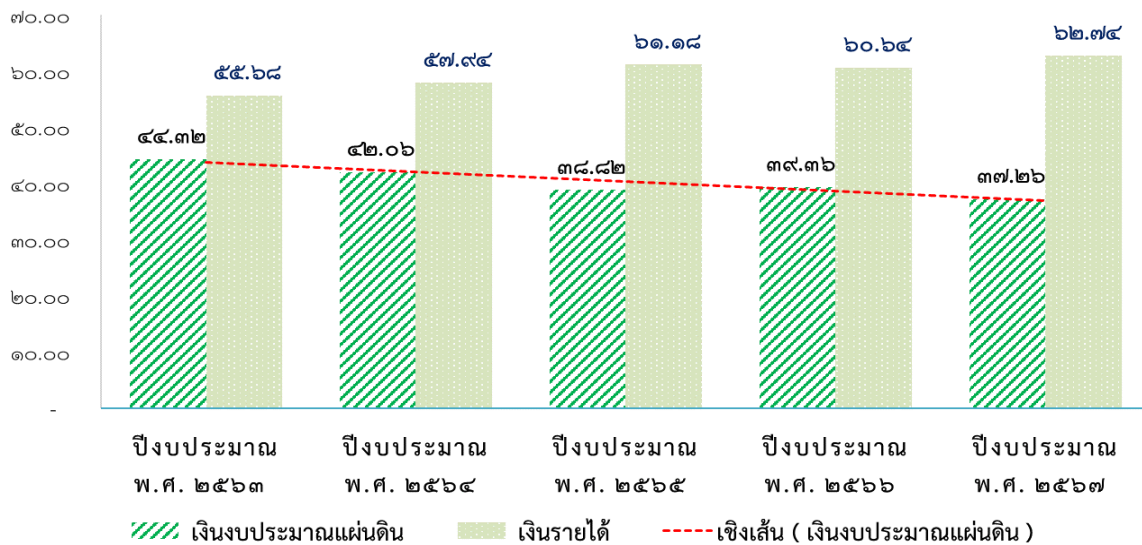

แผนภูมิที่ ๓ สรุปเปรียบเทียบร้อยละของงบประมาณจากประมาณการรายรับประจำปีงบประมาณ พ.ศ. ๒๕๖๓ - ๒๕๖๗

จากกรอบการจัดสรรงบประมาณเงินงบประมาณแผ่นดิน ประจำปีงบประมาณ พ.ศ. ๒๕๖๗ เพิ่มเติม รวมทั้งสิ้น ๓๕๖,๘๗๙,๖๐๐ บาท และแผนงบประมาณรายจ่ายประจำปีงบประมาณ พ.ศ. ๒๕๖๗ รอบที่ ๑ รวมทั้งสิ้น ๑,๔๖๐,๐๖๔,๙๐๐ บาท ที่ได้รับอนุมัติโดยคณะกรรมการสภามหาวิทยาลัยอุบลราชธานี ในการประชุมครั้งที่ ๘/๒๕๖๖ เมื่อวันที่ ๓๐ กันยายน ๒๕๖๖ ประกอบด้วย แผนงบประมาณรายจ่ายเงินงบประมาณแผ่นดิน รวมทั้งสิ้น ๓๕๑,๐๘๕,๕๐๐ บาท (คิดเป็นร้อยละ ๒๖.๗๙ ของประมาณการรายจ่ายทั้งสิ้น) งบประมาณการรายจ่ายเงินรายได้รวมทั้งสิ้น ๑,๐๖๘,๙๗๙,๔๐๐ บาท (คิดเป็นร้อยละ ๗๓.๒๑ ของประมาณการรายจ่ายทั้งสิ้น)

ดังนั้น จึงสรุปประมาณการรายรับ ประจำปีงบประมาณ พ.ศ. ๒๕๖๗ ที่สามารถนำมาตั้งประมาณการรายจ่ายประจำปีงบประมาณ พ.ศ. ๒๕๖๗ รอบที่ ๒ ดังนี้

ข. ภาครายจ่าย...

ข. ภาครายจ่ายประจำปีงบประมาณ พ.ศ. ๒๕๖๗ รวมทั้งสิ้น ๑,๘๑๖,๙๔๔,๕๐๐ บาท

มหาวิทยาลัยอุบลราชธานี จัดทำแผนปฏิบัติงานและแผนการใช้จ่ายงบประมาณ ประจำปี งบประมาณ พ.ศ. ๒๕๖๗ รวมทั้งสิ้น ๑,๘๑๖,๙๔๔,๕๐๐ บาท เมื่อเปรียบเทียบกับปีงบประมาณ พ.ศ. ๒๕๖๖ พบว่า มีประมาณการรายจ่ายเพิ่มขึ้น จำนวน ๘๙,๒๒๔,๑๐๐ บาท คิดเป็นร้อยละ ๕.๑๖ (ในปีงบประมาณ พ.ศ. ๒๕๖๖ มีประมาณการรายจ่าย จำนวน ๑,๗๒๗,๗๒๐,๔๐๐ บาท) โดยจำแนกตามประเภทของแหล่งงบประมาณรายจ่าย ประกอบด้วย

๑. เงินงบประมาณแผ่นดิน รวมทั้งสิ้น ๗๔๗,๙๖๕,๑๐๐ บาท (คิดเป็นร้อยละ ๔๑.๑๗ ของประมาณการรายจ่ายทั้งสิ้น) เพิ่มขึ้นเมื่อเปรียบเทียบกับปีงบประมาณ พ.ศ. ๒๕๖๖ จำนวน ๔,๑๘๒,๖๐๐ บาท คิดเป็นร้อยละ ๐.๕๖

๒. ประมาณการรายจ่ายเงินรายได้ รวมทั้งสิ้น ๑,๐๖๘,๙๗๙,๔๐๐ บาท (คิดเป็นร้อยละ ๕๘.๘๓ ของประมาณการรายจ่ายทั้งสิ้น) เพิ่มขึ้นเมื่อเปรียบเทียบกับปีงบประมาณ พ.ศ. ๒๕๖๖ จำนวน ๘๕,๐๔๑,๕๐๐ บาท คิดเป็นร้อยละ ๘.๖๔ ซึ่งประมาณการรายจ่ายเงินรายได้ประกอบด้วย

- (๑) ประมาณการรายจ่ายจากค่าธรรมเนียมการศึกษา จำนวน ๕๒๕,๑๗๐,๓๐๐ บาท (คิดเป็นร้อยละ ๒๘.๙๐ ของประมาณการรายจ่ายทั้งสิ้น) เพิ่มขึ้นเมื่อเปรียบเทียบกับปีงบประมาณ พ.ศ. ๒๕๖๖ จำนวน ๔๕,๘๘๘,๘๐๐ บาท คิดเป็นร้อยละ ๙.๕๗
- (๒) ประมาณการรายจ่ายรายได้จากแหล่งอื่น (นอกเหนือจากค่าธรรมเนียมการศึกษา) จำนวน ๓๘๕,๑๓๒,๖๐๐ บาท (คิดเป็นร้อยละ ๒๑.๒๐ ของประมาณการรายจ่ายทั้งสิ้น) ลดลงเมื่อเปรียบเทียบกับปีงบประมาณ พ.ศ. ๒๕๖๖ จำนวน ๔,๓๘๖,๘๐๐ บาท คิดเป็นร้อยละ ๑.๑๓
- (๓) ประมาณการรายจ่ายจากเงินรายได้เหลือจ่ายสะสม จำนวน ๑๕๘,๖๗๖,๕๐๐ บาท (คิดเป็นร้อยละ ๘.๗๓ ของประมาณการรายจ่ายทั้งสิ้น) เพิ่มขึ้นเมื่อเปรียบเทียบกับปีงบประมาณ พ.ศ. ๒๕๖๖ จำนวน ๔๓,๕๓๙,๕๐๐ บาท คิดเป็นร้อยละ ๓๗.๘๒ เนื่องจากคณะ/หน่วยงาน มีแผนการดำเนินงานที่สำคัญและจำเป็นเร่งด่วนต้องดำเนินการภายใต้กรอบงบประมาณที่มีอยู่อย่างจำกัด ไม่เพียงพอต่อการดำเนินงาน ประจำปีงบประมาณ พ.ศ. ๒๕๖๗

โดยมีรายละเอียดตามตารางที่ ๕-๖ และตามแผนภูมิที่ ๔-๕

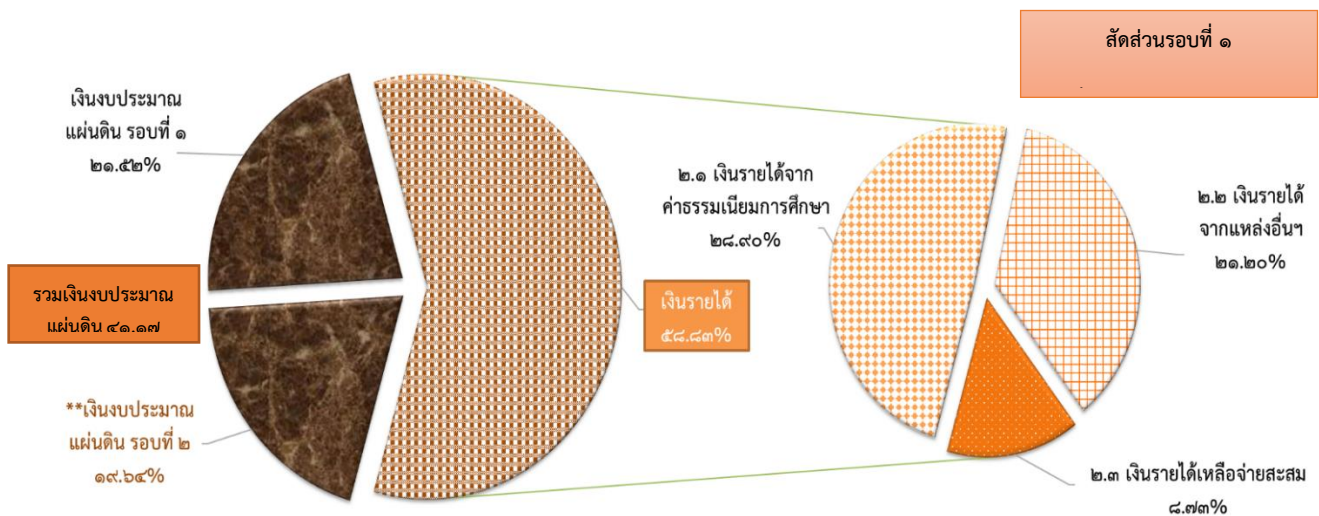

แผนภูมิที่ ๔ ประมาณการรายจ่าย ประจำปีงบประมาณ พ.ศ. ๒๕๖๗

ตารางที่ ๕ สรุปประมาณการรายจ่าย ประจำปีงบประมาณ พ.ศ. ๒๕๖๗ มหาวิทยาลัยอุบลราชธานี จำแนกตามคณะ/หน่วยงาน และแหล่งงบประมาณ

ที่	คณะ/หน่วยงาน	เงินงบประมาณแผ่นดิน			เงินรายได้				รวมเงินทั้งสิ้น	คิดเป็นร้อยละ
		รอบที่ ๑ (โดยใช้งบประมาณปี ๒๕๖๖ ไปพลางก่อน)	รอบที่ ๒	รวมเงิน งบประมาณ แผ่นดิน	รายจ่ายจาก ค่าธรรมเนียม การศึกษา	รายจ่ายรายได้ จากแหล่งอื่น (นอกเหนือจาก ค่าธรรมเนียมการศึกษา)	รายจ่ายจากเงิน รายได้คงเหลือ สะสม	รวมเงินรายได้		
(๑)	(๒)	(๓)	(๔)	(๕)=(๓)+(๔)	(๖)	(๗)	(๘)	(๙)=(๖)+(๗)+(๘)	(๑๐) = (๕)+(๙)	(๑๑)=(๑๐)/ผลรวม*๑๐๐
๑	สำนักงานอธิการบดี	๒๔๒,๗๗๒,๑๐๐	๑๙๔,๓๓๕,๓๐๐	๔๓๗,๑๐๗,๔๐๐	๑๗๔,๘๔๒,๕๐๐	๑๑๖,๔๐๑,๙๐๐	๒๒,๗๗๒,๐๐๐	๓๑๓,๙๗๖,๔๐๐	๗๕๑,๐๘๓,๘๐๐	๔๑.๓๔
๒	คณะวิทยาศาสตร์	๓๗,๐๘๐,๐๐๐	๓๔,๕๘๒,๑๐๐	๗๑,๖๖๒,๑๐๐	๓๐,๘๒๕,๓๐๐	๓๖,๒๒๘,๑๐๐	๑๓,๐๐๐,๐๐๐	๘๐,๐๕๓,๕๐๐	๑๕๑,๗๑๕,๕๐๐	๘.๓๕
๓	คณะเกษตรศาสตร์	๒๕,๔๕๘,๗๐๐	๒๒,๐๒๒,๖๐๐	๔๗,๔๘๑,๓๐๐	๑๑,๕๕๑,๖๐๐	๓๔,๓๘๐,๑๐๐	๔,๘๘๘,๒๐๐	๕๐,๘๑๙,๙๐๐	๙๘,๓๐๑,๒๐๐	๕.๔๑
๔	คณะวิศวกรรมศาสตร์	๓๐,๐๗๓,๕๐๐	๒๓,๙๘๓,๒๐๐	๕๔,๐๕๖,๗๐๐	๓๒,๕๔๒,๘๐๐	๙,๙๐๖,๓๐๐	๑๒,๒๕๖,๒๐๐	๕๔,๗๐๕,๓๐๐	๑๐๘,๗๖๒,๐๐๐	๕.๙๙
๕	คณะศิลปศาสตร์	๑๓,๘๘๗,๐๐๐	๑๐,๕๑๙,๘๐๐	๒๔,๔๐๖,๘๐๐	๓๙,๙๕๗,๘๐๐	๔,๒๕๒,๐๐๐	๒๕,๔๐๙,๒๐๐	๖๙,๖๑๙,๐๐๐	๙๔,๐๒๕,๘๐๐	๕.๑๗
๖	คณะเภสัชศาสตร์	๑๘,๓๗๘,๘๐๐	๒๒,๓๔๐,๘๐๐	๓๙,๗๑๙,๖๐๐	๒๕,๑๙๖,๖๐๐	๑๑,๙๑๔,๐๐๐	๑๒,๘๘๓,๘๐๐	๔๙,๙๙๔,๔๐๐	๘๙,๖๗๔,๐๐๐	๔.๙๔
๗	คณะบริหารศาสตร์	๒,๙๒๘,๑๐๐	๓,๑๖๙,๕๐๐	๖,๐๙๗,๖๐๐	๕,๑๗๗,๗๐๐	๕,๘๔๐,๘๐๐	๒๙,๗๘๐,๕๐๐	๙๐,๗๙๙,๐๐๐	๙๖,๘๙๖,๖๐๐	๕.๓๓
๘	วิทยาลัยแพทยศาสตร์ฯ	๓,๘๒๔,๔๐๐	๓๖,๕๐๔,๖๐๐	๔๐,๓๒๙,๐๐๐	๓๓,๒๔๙,๒๐๐	๑๐๔,๖๑๘,๔๐๐	๑๙,๒๐๑,๘๐๐	๑๕๗,๐๖๙,๔๐๐	๑๙๗,๓๙๘,๔๐๐	๑๐.๘๖
๙	คณะศิลปประยุกต์ฯ	๖๕๒,๖๐๐	๒,๗๔๐,๗๐๐	๓,๓๙๓,๓๐๐	๑๑,๖๖๗,๘๐๐	๑,๒๒๐,๐๐๐	-	๑๒,๘๘๗,๘๐๐	๑๖,๒๘๑,๑๐๐	๐.๙๐
๑๐	คณะนิติศาสตร์	๑,๓๔๓,๗๐๐	๗๑๕,๖๐๐	๒,๐๕๙,๓๐๐	๒๔,๙๑๐,๖๐๐	๒,๗๗๖,๐๐๐	-	๒๗,๖๘๖,๖๐๐	๒๙,๗๔๕,๙๐๐	๑.๖๔
๑๑	คณะรัฐศาสตร์	๑,๒๒๖,๕๐๐	๑๐๕,๗๐๐	๑,๓๓๒,๒๐๐	๒๗,๘๐๖,๒๐๐	๓,๕๕๖,๖๐๐	-	๓๑,๓๖๒,๘๐๐	๓๒,๖๙๕,๐๐๐	๑.๘๐
๑๒	คณะพยาบาลศาสตร์	๑,๙๒๔,๓๐๐	๙๐๗,๗๐๐	๒,๘๓๒,๐๐๐	๒๔,๕๐๒,๖๐๐	๓,๓๘๖,๐๐๐	๒,๗๒๒,๓๐๐	๓๑,๖๑๐,๙๐๐	๓๓,๔๔๒,๙๐๐	๑.๘๔
๑๓	สำนักวิทยบริการ	๘,๕๑๘,๘๐๐	๕,๑๒๘,๕๐๐	๑๓,๖๔๗,๓๐๐	๑๖,๔๔๙,๘๐๐	๘๐,๐๐๐	๔,๘๐๐,๐๐๐	๒๒,๓๒๙,๘๐๐	๓๙,๙๗๗,๑๐๐	๑.๙๓
๑๔	สำนักคอมพิวเตอร์ฯ	๓,๐๑๗,๐๐๐	๘๒๓,๕๐๐	๓,๘๔๐,๕๐๐	๑๖,๔๔๙,๘๐๐	๗๐๐,๐๐๐	๕,๐๘๐,๐๐๐	๒๒,๒๒๙,๘๐๐	๒๖,๐๗๐,๓๐๐	๑.๔๓
๑๕	สำนักบริหารทรัพย์สินฯ	-	-	-	-	๓๘,๐๖๖,๒๐๐	๖,๐๐๒,๕๐๐	๔๔,๐๖๘,๗๐๐	๔๔,๐๖๘,๗๐๐	๒.๔๓
๑๖	สถานปฏิบัติการโรงแรมฯ	-	-	-	-	๑๑,๘๑๖,๒๐๐	-	๑๑,๘๑๖,๒๐๐	๑๑,๘๑๖,๒๐๐	๐.๖๕
ผลรวมทั้งหมด		๓๙๑,๐๘๕,๕๐๐	๓๕๖,๘๗๙,๖๐๐	๗๔๗,๙๖๕,๑๐๐	๕๒๕,๑๗๐,๓๐๐	๓๘๕,๑๓๖,๖๐๐	๑๕๘,๖๗๖,๕๐๐	๑,๐๖๘,๙๗๙,๔๐๐	๑,๘๑๖,๙๔๔,๕๐๐	๑๐๐.๐๐
คิดเป็นร้อยละ		๒๑.๕๒	๑๙.๖๔	๔๑.๑๗	๒๘.๙๐	๒๑.๒๐	๘.๗๓	๕๘.๘๓	๑๐๐.๐๐	

หมายเหตุ: กรอบงบประมาณรายจ่ายเงินงบประมาณแผ่นดิน เงินอุดหนุนทั่วไป-ค่าจ้างพนักงาน ภาพรวมมหาวิทยาลัย จำนวน ๓๔๑,๔๐๓,๗๐๐ บาท จัดสรรไว้ที่ส่วนกลางมหาวิทยาลัย (สำนักงานอธิการบดี)

โดยสรุปเปรียบเทียบงบประมาณรายจ่ายเงินงบประมาณแผ่นดิน และประมาณการรายจ่ายเงินรายได้ ประจำปีงบประมาณ พ.ศ. ๒๕๖๕ - ๒๕๖๗ ดังนี้

ตารางที่ ๖ สรุปเปรียบเทียบงบประมาณรายจ่าย ประจำปีงบประมาณ พ.ศ. ๒๕๖๕ - ๒๕๖๗

แหล่งงบประมาณ	ปีงบประมาณ พ.ศ. ๒๕๖๕	ปีงบประมาณ พ.ศ. ๒๕๖๖	ปีงบประมาณ พ.ศ. ๒๕๖๗	(เปรียบเทียบปี พ.ศ. ๒๕๖๗ และ ปี ๒๕๖๖)	คิดเป็นร้อยละ (%)
(๑)	(๒)	(๓)	(๔)	(๕) =(๔)-(๓)	(๖) =(๕)/(๓)*๑๐๐
๑.เงินงบประมาณแผ่นดิน	๗๔๔,๐๓๔,๕๐๐	๗๔๓,๗๘๒,๕๐๐	๗๔๗,๙๖๕,๑๐๐	๔,๑๘๒,๖๐๐	๐.๕๖
๒. เงินรายได้	๑,๐๐๘,๔๙๙,๒๐๐	๙๘๓,๙๓๗,๙๐๐	๑,๐๖๘,๙๗๙,๔๐๐	๘๕,๐๔๑,๕๐๐	๘.๖๔
๒.๑) ประมาณการรายจ่ายค่าธรรมเนียมการศึกษา	๔๗๖,๖๔๐,๗๐๐	๔๗๙,๒๘๑,๕๐๐	๕๒๕,๑๗๐,๓๐๐	๔๕,๘๘๘,๘๐๐	๙.๕๗
๒.๒) ประมาณการรายจ่ายจากแหล่งอื่นๆ	๕๒๘,๑๐๑,๕๐๐	๓๘๙,๕๕๖,๔๐๐	๓๘๕,๑๓๒,๖๐๐	- ๔,๓๘๖,๘๐๐	- ๑.๑๓
๒.๓) เงินรายได้เหลือจ่ายคงเหลือสะสม	๑๐๓,๗๕๗,๑๐๐	๑๑๕,๑๐๐,๐๐๐	๑๕๘,๖๗๖,๕๐๐	๔๓,๕๗๖,๕๐๐	๓๗.๘๒
รวมทั้งสิ้น	๑,๗๕๒,๕๓๓,๗๐๐	๑,๗๒๗,๗๒๐,๔๐๐	๑,๘๑๖,๙๔๔,๕๐๐	๘๙,๒๒๔,๑๐๐	๕.๑๖

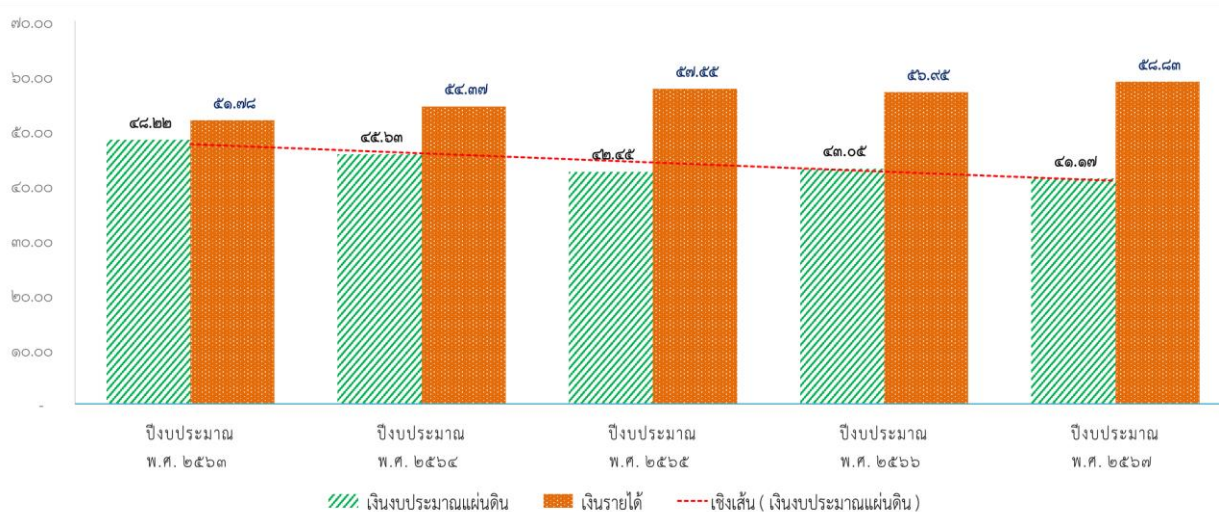

แผนภูมิที่ ๕ สรุปเปรียบเทียบร้อยละของงบประมาณจากประมาณการรายจ่าย ประจำปีงบประมาณ พ.ศ. ๒๕๖๓-๒๕๖๗

ทั้งนี้ จากกรอบการจัดสรรงบประมาณรายจ่ายเงินงบประมาณแผ่นดิน ประจำปีงบประมาณ พ.ศ. ๒๕๖๗ เพิ่มเติม จำนวน ๓๕๖,๘๗๙,๖๐๐ บาท ส่งผลให้งบรายจ่ายในแผนปฏิบัติงานและแผนการใช้จ่ายงบประมาณ ประจำปีงบประมาณ พ.ศ. ๒๕๖๗ มหาวิทยาลัยอุบลราชธานี รอบที่ ๒ รวมทั้งสิ้น ๑,๘๑๖,๙๔๔,๕๐๐ บาท โดยงบบุคลากร มีกรอบงบประมาณรายจ่ายสูงสุด จำนวน ๗๗๔,๐๗๙,๑๐๐ บาท (เพิ่มขึ้นจากแผนปฏิบัติงานและแผนการใช้จ่ายงบประมาณฯ ที่สภามหาวิทยาลัยอนุมัติในคราวแรก จำนวน ๒๑๘,๙๔๘,๔๐๐ บาท) คิดเป็นร้อยละ ๔๒.๖๐ ของงบประมาณรายจ่ายทั้งหมด รองลงมาคืองบดำเนินงาน จำนวน ๔๘๗,๐๘๘,๑๐๐ บาท (เพิ่มขึ้นจากแผนปฏิบัติงานและแผนการใช้จ่ายงบประมาณฯ ที่สภามหาวิทยาลัยอนุมัติในคราวแรก จำนวน ๓,๕๕๒,๐๐๐ บาท) คิดเป็นร้อยละ ๒๖.๘๑ ของงบประมาณรายจ่ายทั้งหมด และงบเงินอุดหนุน จำนวน ๓๑๓,๓๔๖,๗๐๐ บาท (เพิ่มขึ้นจากแผนปฏิบัติงานและแผนการใช้จ่ายงบประมาณฯ ที่สภามหาวิทยาลัยอนุมัติในคราวแรก จำนวน ๒๐,๗๔๓,๔๐๐ บาท) คิดเป็นร้อยละ ๑๗.๒๕ ของงบประมาณรายจ่ายทั้งหมด, และกรอบงบประมาณรายจ่ายต่ำที่สุด คืองบลงทุน จำนวน ๒๔๒,๔๓๐,๖๐๐ บาท (เพิ่มขึ้นจากแผนปฏิบัติงานและแผนการใช้จ่ายงบประมาณฯ ที่สภามหาวิทยาลัยอนุมัติในคราวแรก จำนวน ๑๑๓,๖๓๕,๘๐๐บาท) คิดเป็นร้อยละ ๑๓.๓๔ ของงบประมาณรายจ่ายทั้งหมด รายละเอียดตามตารางที่ ๗-๘ และตามแผนภูมิที่ ๖

ตารางที่ ๗ สรุปกรอบงบประมาณรายจ่าย ประจำปีงบประมาณ พ.ศ. ๒๕๖๗ ภาพรวมมหาวิทยาลัย จำแนกตามประเภทงบรายจ่าย

	งบประมาณรอบที่ ๑ (ปี ๒๕๖๖ ไปพลางก่อน)			งบประมาณเพิ่มขึ้น					
	เงินงบประมาณแผ่นดิน	เงินรายได้	รวม	เงินงบประมาณแผ่นดิน	เงินรายได้	รวม	เงินงบประมาณแผ่นดิน	เงินรายได้	รวม
๑. งบบุคลากร	๓๖๐,๙๑๓,๓๐๐	๑๙๔,๒๑๗,๔๐๐	๕๕๕,๑๓๐,๗๐๐	๕๗๙,๘๖๑,๗๐๐	๑๙๔,๒๑๗,๔๐๐	๗๗๔,๐๗๙,๑๐๐	๒๑๘,๙๔๘,๔๐๐	-	๒๑๘,๙๔๘,๔๐๐
งบบุคลากร : รายการปกติ	๑๕๙,๔๓๓,๙๐๐	๑๙,๑๓๙,๐๐๐	๑๗๘,๕๗๒,๙๐๐	๒๓๘,๕๕๘,๐๐๐	๑๙,๑๓๙,๐๐๐	๒๕๗,๕๙๗,๐๐๐	๗๙,๐๒๔,๑๐๐	-	๗๙,๐๒๔,๑๐๐
งบบุคลากร : รายการในงบเงินอุดหนุน*	๒๐๑,๔๗๙,๔๐๐	๑๗๕,๐๗๘,๔๐๐	๓๗๖,๕๕๗,๘๐๐	๓๔๑,๓๐๓,๗๐๐	๑๗๕,๐๗๘,๔๐๐	๕๑๖,๔๘๒,๑๐๐	๑๓๙,๙๒๔,๓๐๐	-	๑๓๙,๙๒๔,๓๐๐
๒. งบดำเนินงาน	๖,๗๗๘,๔๐๐	๔๗๖,๗๕๗,๗๐๐	๔๘๓,๕๓๖,๑๐๐	๑๐,๓๓๐,๔๐๐	๔๗๖,๗๕๗,๗๐๐	๔๘๗,๐๘๘,๑๐๐	๓,๕๕๒,๐๐๐	-	๓,๕๕๒,๐๐๐
งบดำเนินงาน	๖,๗๗๘,๔๐๐	๔๗๖,๗๕๗,๗๐๐	๔๘๓,๕๓๖,๑๐๐	๑๐,๓๓๐,๔๐๐	๔๗๖,๗๕๗,๗๐๐	๔๘๗,๐๘๘,๑๐๐	๓,๕๕๒,๐๐๐	-	๓,๕๕๒,๐๐๐
๓. งบลงทุน	-	๑๒๘,๗๙๔,๘๐๐	๑๒๘,๗๙๔,๘๐๐	๑๑๓,๖๓๕,๘๐๐	๑๒๘,๗๙๔,๘๐๐	๒๔๒,๔๓๐,๖๐๐	๑๑๓,๖๓๕,๘๐๐	-	๑๑๓,๖๓๕,๘๐๐
งบลงทุน	-	๑๒๘,๗๙๔,๘๐๐	๑๒๘,๗๙๔,๘๐๐	๑๑๓,๖๓๕,๘๐๐	๑๒๘,๗๙๔,๘๐๐	๒๔๒,๔๓๐,๖๐๐	๑๑๓,๖๓๕,๘๐๐	-	๑๑๓,๖๓๕,๘๐๐
๔. งบเงินอุดหนุน	๒๓,๓๙๓,๘๐๐	๒๖๙,๒๐๙,๕๐๐	๒๙๒,๖๐๓,๓๐๐	๔๔,๑๓๗,๒๐๐	๒๖๙,๒๐๙,๕๐๐	๓๑๓,๓๔๖,๗๐๐	๒๐,๗๔๓,๔๐๐	-	๒๐,๗๔๓,๔๐๐
งบเงินอุดหนุน	๒๓,๓๙๓,๘๐๐	๒๖๙,๒๐๙,๕๐๐	๒๙๒,๖๐๓,๓๐๐	๔๔,๑๓๗,๒๐๐	๒๖๙,๒๐๙,๕๐๐	๓๑๓,๓๔๖,๗๐๐	๒๐,๗๔๓,๔๐๐	-	๒๐,๗๔๓,๔๐๐
ผลรวมทั้งหมด	๓๙๑,๐๘๕,๕๐๐	๑,๐๖๘,๙๗๙,๔๐๐	๑,๔๖๐,๐๖๔,๙๐๐	๗๔๗,๙๖๕,๑๐๐	๑,๐๖๘,๙๗๙,๔๐๐	๑,๘๑๖,๙๔๔,๕๐๐	๓๕๖,๘๗๙,๖๐๐	-	๓๕๖,๘๗๙,๖๐๐
คิดเป็นร้อยละ	๒๖.๗๙	๗๓.๒๑	๑๐๐.๐๐	๕๑.๑๗	๕๘.๘๓	๑๐๐.๐๐			

	ร้อยละการจัดสรร รอบที่ ๑ (ปี ๒๕๖๖ ไปพลางก่อน)			ร้อยละการจัดสรร รอบที่ ๒			ร้อยละการจัดสรร เพิ่มขึ้น/ลดลง		
	เงินงบประมาณแผ่นดิน	เงินรายได้	รวม	เงินงบประมาณแผ่นดิน	เงินรายได้	รวม	เงินงบประมาณแผ่นดิน	เงินรายได้	รวม
๑. งบบุคลากร	๒๔.๗๒	๑๓.๓๐	๓๘.๐๒	๓๑.๙๑	๑๐.๖๙	๔๒.๖๐	๗.๒๐	-๒.๖๑	๔.๕๘
งบบุคลากร : รายการปกติ	๑๐.๙๒	๑.๓๑	๑๒.๒๓	๑๓.๑๒	๑.๐๕	๑๔.๑๘	๒.๒๐	-๐.๒๖	๑.๙๕
งบบุคลากร : รายการในงบเงินอุดหนุน*	๑๓.๘๐	๑๑.๙๙	๒๕.๗๙	๑๘.๗๙	๙.๖๔	๒๘.๔๓	๔.๙๙	-๒.๓๖	๒.๖๔
๒. งบดำเนินงาน	๐.๔๖	๓๒.๖๕	๓๓.๑๒	๐.๕๗	๒๖.๒๔	๒๖.๘๑	๐.๑๐	-๖.๔๑	-๖.๓๑
งบดำเนินงาน	๐.๔๖	๓๒.๖๕	๓๓.๑๒	๐.๕๗	๒๖.๒๔	๒๖.๘๑	๐.๑๐	-๖.๔๑	-๖.๓๑
๓. งบลงทุน	-	๘.๘๒	๘.๘๒	๖.๒๕	๗.๐๙	๑๓.๓๔	-	-๑.๗๓	๔.๕๒
งบลงทุน	-	๘.๘๒	๘.๘๒	๖.๒๕	๗.๐๙	๑๓.๓๔	-	-๑.๗๓	๔.๕๒
๔. งบเงินอุดหนุน	๑.๖๐	๑๘.๔๔	๒๐.๐๔	๒.๔๓	๑๔.๘๒	๑๗.๒๕	๐.๘๓	-๓.๖๒	-๒.๗๙
งบเงินอุดหนุน	๑.๖๐	๑๘.๔๔	๒๐.๐๔	๒.๔๓	๑๔.๘๒	๑๗.๒๕	๐.๘๓	-๓.๖๒	-๒.๗๙
ผลรวมทั้งหมด	๒๖.๗๙	๗๓.๒๑	๑๐๐.๐๐	๕๑.๑๗	๕๘.๘๓	๑๐๐.๐๐	๑๔.๓๘	-๑๔.๓๘	-

หมายเหตุ: งบบุคลากร รายการในงบเงินอุดหนุน* หมายถึง เงินอุดหนุนทั่วไป-ค่าจ้างพนักงาน จำแนกตามงบรายจ่ายอยู่ในงบเงินอุดหนุน *

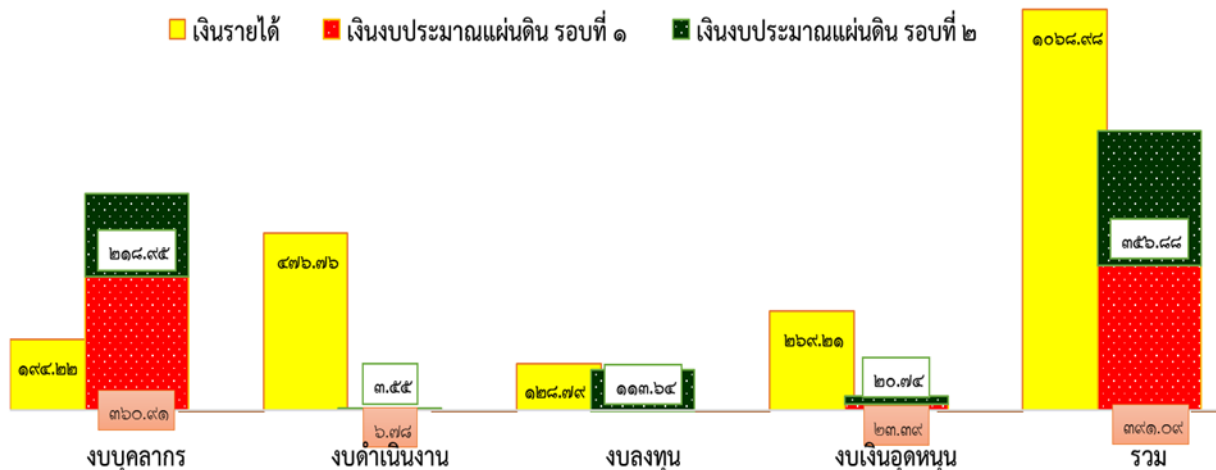

แผนภูมิที่ ๖ สรุปรอบงบประมาณรายจ่าย ประจำปีงบประมาณ พ.ศ. ๒๕๖๗
จำแนกตามประเภทงบรายจ่าย

ตารางที่ ๘ สรุปรอบงบประมาณรายจ่าย ประจำปีงบประมาณ พ.ศ. ๒๕๖๗ จำแนกตามคณะ/หน่วยงาน

ที่ (๑)	ชื่อหน่วยงานหลัก (๒)	งบบุคลากร (๓)	งบดำเนินงาน (๔)	งบลงทุน (๕)	งบเงินอุดหนุน (๖)	ผลรวมทั้งหมด (๗)=(๓)+(๔)+(๕)+(๖)
๑	สำนักงานอธิการบดี	๔๓,๙๒๘,๐๐๐	๑๑๗,๓๖๒,๐๐๐	๔๗,๓๐๒,๑๐๐	๕๔๒,๔๙๑,๗๐๐	๗๕๑,๐๘๓,๘๐๐
๒	คณะวิทยาศาสตร์	๕๒,๖๓๐,๕๐๐	๒๒,๑๓๗,๒๐๐	๒๓,๙๐๔,๐๐๐	๕๓,๐๓๓,๘๐๐	๑๕๑,๗๐๕,๕๐๐
๓	คณะเกษตรศาสตร์	๓๕,๐๒๗,๒๐๐	๑๕,๙๖๘,๐๐๐	๑๒,๑๒๗,๖๐๐	๓๕,๑๗๘,๔๐๐	๙๘,๓๐๑,๒๐๐
๔	คณะวิศวกรรมศาสตร์	๔๓,๕๐๖,๐๐๐	๒๓,๖๔๒,๓๐๐	๑๙,๔๖๒,๘๐๐	๒๒,๑๕๐,๙๐๐	๑๐๘,๗๖๒,๐๐๐
๕	คณะศิลปศาสตร์	๒๓,๐๖๐,๖๐๐	๓๓,๒๙๘,๗๐๐	๒๐,๓๓๒,๗๐๐	๑๗,๓๓๓,๘๐๐	๙๔,๐๒๕,๘๐๐
๖	คณะเภสัชศาสตร์	๒๔,๘๑๘,๐๐๐	๓๑,๓๑๐,๙๐๐	๑๖,๓๑๖,๕๐๐	๑๗,๒๒๘,๖๐๐	๘๙,๖๗๔,๐๐๐
๗	คณะบริหารศาสตร์	๔,๘๐๓,๔๐๐	๔๔,๓๑๖,๘๐๐	๓๐,๔๐๘,๗๐๐	๑๗,๓๖๗,๗๐๐	๙๖,๘๙๖,๖๐๐
๘	วิทยาลัยแพทยศาสตร์ฯ	๓,๕๗๑,๕๐๐	๙๙,๖๔๔,๕๐๐	๔๐,๐๔๓,๕๐๐	๕๕,๑๓๘,๙๐๐	๑๙๗,๓๙๘,๔๐๐
๙	คณะศิลปประยุกต์ฯ	๒,๐๑๒,๘๐๐	๕,๓๓๕,๓๐๐	๑,๓๙๐,๓๐๐	๗,๕๔๒,๗๐๐	๑๖,๒๘๑,๑๐๐
๑๐	คณะนิติศาสตร์	๑,๖๖๑,๒๐๐	๑๕,๒๒๖,๓๐๐	๒,๒๕๔,๖๐๐	๑๐,๖๐๓,๘๐๐	๒๙,๗๔๕,๙๐๐
๑๑	คณะรัฐศาสตร์	๘๒๗,๑๐๐	๑๖,๑๐๓,๑๐๐	๖๘๓,๘๐๐	๑๕,๐๘๑,๐๐๐	๓๒,๖๙๕,๐๐๐
๑๒	คณะพยาบาลศาสตร์	๒,๐๙๕,๓๐๐	๑๑,๑๑๖,๒๐๐	๑,๐๒๘,๗๐๐	๑๙,๒๐๒,๗๐๐	๓๓,๔๔๒,๙๐๐
๑๓	สำนักวิทยบริการ	๑๑,๖๙๓,๑๐๐	๑๒,๓๖๒,๖๐๐	๖,๑๓๘,๒๐๐	๔,๗๘๓,๒๐๐	๓๔,๙๗๗,๑๐๐
๑๔	สำนักคอมพิวเตอร์ฯ	๓,๓๕๓,๐๐๐	๑๑,๕๙๒,๔๐๐	๘,๑๘๙,๐๐๐	๒,๙๓๕,๙๐๐	๒๖,๐๗๐,๓๐๐
๑๕	สำนักบริหารทรัพย์สินฯ	๑,๒๓๙,๐๐๐	๑๙,๒๓๐,๙๐๐	๑๒,๘๘๓,๑๐๐	๑๐,๗๕๕,๗๐๐	๔๔,๐๖๘,๗๐๐
๑๖	สถานปฏิบัติการโรงแรมฯ	๓,๓๗๐,๓๐๐	๘,๔๔๐,๙๐๐	๕,๐๐๐	-	๑๑,๘๑๖,๒๐๐
ผลรวมทั้งหมด		๒๕๗,๕๙๗,๐๐๐	๔๘๗,๐๘๘,๑๐๐	๒๔๒,๔๓๐,๖๐๐	๘๒๙,๙๒๘,๘๐๐	๑,๘๑๖,๙๔๔,๕๐๐
คิดเป็นร้อยละ		๑๔.๑๘	๒๖.๘๑	๑๓.๓๔	๔๕.๖๗	๑๐๐.๐๐

หมายเหตุ : เงินอุดหนุนทั่วไป-ค่าจ้างพนักงาน รวมจำแนกตามงบรายจ่ายอยู่ในงบเงินอุดหนุน *

มหาวิทยาลัยอุบลราชธานี ได้จัดทำแผนปฏิบัติงานและแผนการใช้จ่ายงบประมาณรายจ่าย ประจำปีงบประมาณ พ.ศ. ๒๕๖๗ ที่สอดคล้องกับแผนกลยุทธ์มหาวิทยาลัย ระยะ ๕ ปี (พ.ศ. ๒๕๖๖ - ๒๕๗๐) ฉบับปรับปรุง พ.ศ. ๒๕๖๖ ตามที่ประชุมคณะกรรมการสภามหาวิทยาลัย ในการประชุมครั้งที่ ๕/๒๕๖๖ เมื่อวันที่ ๒๔ มิถุนายน ๒๕๖๖ มีมติเห็นชอบไว้ โดยมหาวิทยาลัยอุบลราชธานี ในงบประมาณ พ.ศ. ๒๕๖๗ จัดสรรงบประมาณรายจ่ายรอบที่ ๒ ตามแผนกลยุทธ์มหาวิทยาลัย ระยะ ๕ ปี (พ.ศ. ๒๕๖๖ - ๒๕๗๐) ดังนี้

กลยุทธ์ที่ ๑ บัณฑิตมีสมรรถนะสูงและพัฒนาการเรียนรู้สำหรับคนทุกช่วงวัย จัดสรรงบประมาณรวมทั้งสิ้น ๑,๐๙๖,๒๓๙,๑๐๐ บาท (**เพิ่มขึ้น**จากแผนปฏิบัติงานและแผนการใช้จ่ายงบประมาณฯ ที่สภามหาวิทยาลัยอนุมัติในคราวแรก จำนวน ๒๗๖,๐๒๔,๒๐๐ บาท) คิดเป็นร้อยละ ๖๐.๓๓ ของงบประมาณรายจ่ายทั้งหมด

กลยุทธ์ที่ ๒ การวิจัยที่มีคุณภาพสูง และสร้างนวัตกรรม เพื่อขับเคลื่อนเศรษฐกิจและยกระดับคุณภาพชีวิต จัดสรรงบประมาณรวมทั้งสิ้น ๘๙,๘๘๐,๒๐๐ บาท (**เท่าเดิม** กับแผนปฏิบัติงานและแผนการใช้จ่ายงบประมาณฯ ที่สภามหาวิทยาลัยอนุมัติในคราวแรก) คิดเป็นร้อยละ ๔.๙๕ ของงบประมาณรายจ่ายทั้งหมด

กลยุทธ์ที่ ๓ การบริการวิชาการเพื่อยกระดับคุณภาพชีวิตให้แก่สังคม จัดสรรงบประมาณรวมทั้งสิ้น ๒๒๑,๓๓๒,๖๐๐ บาท (**เพิ่มขึ้น**จากแผนปฏิบัติงานและแผนการใช้จ่ายงบประมาณฯ ที่สภามหาวิทยาลัยอนุมัติในคราวแรก จำนวน ๖๘,๙๔๗,๕๐๐ บาท) คิดเป็นร้อยละ ๑๒.๑๘ ของงบประมาณรายจ่ายทั้งหมด

กลยุทธ์ที่ ๔ ขับเคลื่อนเศรษฐกิจสร้างสรรค์บนฐานศิลปวัฒนธรรมอีสาน จัดสรรงบประมาณรวมทั้งสิ้น ๑,๔๓๑,๔๐๐ บาท คิดเป็นร้อยละ ๐.๐๘ ของงบประมาณรายจ่ายทั้งหมด (**เท่าเดิม** กับแผนปฏิบัติงานและแผนการใช้จ่ายงบประมาณฯ ที่สภามหาวิทยาลัยอนุมัติในคราวแรก)

กลยุทธ์ที่ ๕ การบริหารจัดการองค์กรที่มีประสิทธิภาพและยั่งยืน จัดสรรงบประมาณรวมทั้งสิ้น ๔๐๘,๐๖๑,๒๐๐ บาท (**เพิ่มขึ้น**จากแผนปฏิบัติงานและแผนการใช้จ่ายงบประมาณฯ ที่สภามหาวิทยาลัยอนุมัติในคราวแรก จำนวน ๑๑,๙๐๗,๙๐๐ บาท) คิดเป็นร้อยละ ๒๒.๔๖ ของงบประมาณรายจ่ายทั้งหมด

โดยมีรายละเอียดตามตารางที่ ๙ และตามแผนภูมิที่ ๗

ตารางที่ ๙ สรุปการจัดสรรงบประมาณตามแผนกลยุทธ์มหาวิทยาลัย ระยะ ๕ ปี (พ.ศ. ๒๕๖๖ - ๒๕๗๐) รอบที่ ๒ จำแนกตามแหล่งงบประมาณ

ชื่อกลยุทธ์	งบประมาณรอบที่ ๑ (ปี ๒๕๖๖ ไปพลางก่อน)			งบประมาณรอบที่ ๒			งบประมาณเพิ่มขึ้น		
	เงินงบประมาณแผ่นดิน	เงินรายได้	ผลรวมทั้งหมด	เงินงบประมาณแผ่นดิน	เงินรายได้	ผลรวมทั้งหมด	เงินงบประมาณแผ่นดิน	เงินรายได้	ผลรวมทั้งหมด
กลยุทธ์ที่ ๑ บัณฑิตมีสมรรถนะสูงและพัฒนาการเรียนรู้อุทิศให้คนทุกช่วงวัย	๓๗๘,๑๙๙,๑๐๐	๔๔๒,๐๑๕,๘๐๐	๘๒๐,๒๑๔,๙๐๐	๖๕๔,๒๒๓,๓๐๐	๔๔๒,๐๑๕,๘๐๐	๑,๐๙๖,๒๓๙,๑๐๐	๒๗๖,๐๒๔,๒๐๐	-	๒๗๖,๐๒๔,๒๐๐
กลยุทธ์ที่ ๒ การวิจัยที่มีคุณภาพสูง และสร้างนวัตกรรม เพื่อขับเคลื่อนเศรษฐกิจและยกระดับคุณภาพชีวิต	-	๘๙,๘๘๐,๒๐๐	๘๙,๘๘๐,๒๐๐	-	๘๙,๘๘๐,๒๐๐	๘๙,๘๘๐,๒๐๐	-	-	-
กลยุทธ์ที่ ๓ การบริการวิชาการเพื่อยกระดับคุณภาพชีวิตให้แก่สังคม	๒,๒๐๘,๐๐๐	๑๕๐,๑๗๗,๑๐๐	๑๕๒,๓๘๕,๑๐๐	๗๑,๑๕๕,๕๐๐	๑๕๐,๑๗๗,๑๐๐	๒๒๑,๓๓๒,๖๐๐	๖๘,๙๔๗,๕๐๐	-	๖๘,๙๔๗,๕๐๐
กลยุทธ์ที่ ๔ ขับเคลื่อนเศรษฐกิจสร้างสรรค์บนฐานศิลปวัฒนธรรมอีสาน	-	๑,๔๓๑,๔๐๐	๑,๔๓๑,๔๐๐	-	๑,๔๓๑,๔๐๐	๑,๔๓๑,๔๐๐	-	-	-
กลยุทธ์ที่ ๕ การบริหารจัดการองค์กรที่มีประสิทธิภาพและยั่งยืน	๑๐,๖๗๘,๔๐๐	๓๘๕,๔๗๔,๙๐๐	๓๙๖,๑๕๓,๓๐๐	๒๒,๕๘๖,๓๐๐	๓๘๕,๔๗๔,๙๐๐	๔๐๘,๐๖๑,๒๐๐	๑๑,๙๐๗,๙๐๐	-	๑๑,๙๐๗,๙๐๐
ผลรวมทั้งหมด	๓๙๑,๐๘๕,๕๐๐	๑,๐๖๘,๙๗๙,๔๐๐	๑,๔๖๐,๐๖๔,๙๐๐	๗๔๗,๙๖๕,๑๐๐	๑,๐๖๘,๙๗๙,๔๐๐	๑,๘๑๖,๙๔๔,๕๐๐	๓๕๖,๘๗๙,๖๐๐	-	๓๕๖,๘๗๙,๖๐๐
ชื่อกลยุทธ์	ร้อยละการจัดสรรรอบที่ ๑ (ปี ๒๕๖๖ ไปพลางก่อน)			ร้อยละการจัดสรรรอบที่ ๒			ร้อยละ เพิ่มขึ้น/ลดลง		
	เงินงบประมาณแผ่นดิน	เงินรายได้	ผลรวมทั้งหมด	เงินงบประมาณแผ่นดิน	เงินรายได้	ผลรวมทั้งหมด	เงินงบประมาณแผ่นดิน	เงินรายได้	ผลรวมทั้งหมด
กลยุทธ์ที่ ๑ บัณฑิตมีสมรรถนะสูงและพัฒนาการเรียนรู้อุทิศให้คนทุกช่วงวัย	๒๕.๙๐	๓๐.๒๗	๕๖.๑๘	๓๖.๐๑	๒๔.๓๓	๖๐.๓๓	๑๐.๑๐	-๕.๙๕	๔.๑๖
กลยุทธ์ที่ ๒ การวิจัยที่มีคุณภาพสูง และสร้างนวัตกรรม เพื่อขับเคลื่อนเศรษฐกิจและยกระดับคุณภาพชีวิต	-	๖.๑๖	๖.๑๖	-	๔.๙๕	๔.๙๕	-	-๑.๒๑	-๑.๒๑
กลยุทธ์ที่ ๓ การบริการวิชาการเพื่อยกระดับคุณภาพชีวิตให้แก่สังคม	๐.๑๕	๑๐.๒๙	๑๐.๔๔	๓.๙๒	๘.๒๗	๑๒.๑๘	๓.๗๖	-๒.๐๒	๑.๗๔
กลยุทธ์ที่ ๔ ขับเคลื่อนเศรษฐกิจสร้างสรรค์บนฐานศิลปวัฒนธรรมอีสาน	-	๐.๑๐	๐.๑๐	-	๐.๐๘	๐.๐๘	-	-๐.๐๒	-๐.๐๒
กลยุทธ์ที่ ๕ การบริหารจัดการองค์กรที่มีประสิทธิภาพและยั่งยืน	๐.๗๓	๒๖.๔๐	๒๗.๑๓	๑.๒๔	๒๒.๒๒	๒๒.๔๖	๐.๕๑	-๕.๑๙	-๔.๖๗
ผลรวมทั้งหมด	๒๖.๗๙	๗๓.๒๑	๑๐๐.๐๐	๔๑.๑๗	๕๘.๘๓	๑๐๐.๐๐	๑๔.๓๘	-๑๔.๓๘	-

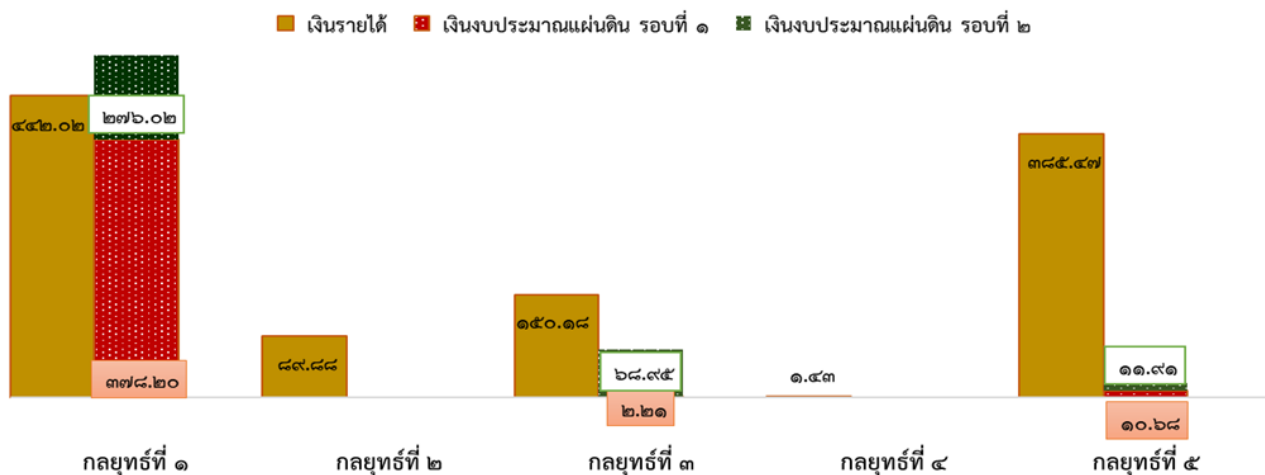

แผนภูมิที่ ๗ สรุปการจัดสรรงบประมาณตามแผนกลยุทธ์มหาวิทยาลัย ระยะ ๕ ปี
ประจำปีงบประมาณ พ.ศ. ๒๕๖๗ จำแนกตามแหล่งงบประมาณ

มหาวิทยาลัยจัดสรรงบประมาณรายจ่าย ประจำปีงบประมาณ พ.ศ. ๒๕๖๗ งบประมาณรวมทั้งสิ้น ๑,๘๑๖,๙๔๔,๕๐๐ บาท จำแนกงบประมาณตามประเภทโครงการ ประกอบด้วย **โครงการขับเคลื่อนกลยุทธ์ จำนวน ๓๑๔,๗๗๗,๐๐๐ บาท (เพิ่มขึ้นจากแผนปฏิบัติงานและแผนการใช้จ่ายงบประมาณฯ ที่สภามหาวิทยาลัยอนุมัติในคราวแรก จำนวน ๗๐,๑๓๓,๙๐๐ บาท) คิดเป็นร้อยละ ๑๗.๓๒ ของประมาณการรายจ่ายทั้งหมด,โครงการประจำตามภารกิจ จำนวน ๕๓๑,๕๕๕,๓๐๐ บาท (เพิ่มขึ้นจากแผนปฏิบัติงานและแผนการใช้จ่ายงบประมาณฯ ที่สภามหาวิทยาลัยอนุมัติในคราวแรก จำนวน ๑๑๘,๗๕๙,๙๐๐ บาท) คิดเป็นร้อยละ ๒๙.๒๖ ของประมาณการรายจ่ายทั้งหมด และโครงการค่าใช้จ่ายประจำขั้นต่ำ จำนวน ๙๗๐,๖๑๒,๒๐๐ บาท (เพิ่มขึ้นจากแผนปฏิบัติงานและแผนการใช้จ่ายงบประมาณฯ ที่สภามหาวิทยาลัยอนุมัติในคราวแรก จำนวน ๑๖๗,๙๘๕,๘๐๐ บาท) คิดเป็นร้อยละ ๕๓.๔๒ ของประมาณการรายจ่ายทั้งหมด โดยมีรายละเอียดตามตารางที่ ๑๐ และตามแผนภูมิที่ ๘ ดังนี้**

ตารางที่ ๑๐ สรุปการจัดสรรงบประมาณรายจ่าย จำแนกตามประเภทโครงการ

	โครงการขับเคลื่อนกลยุทธ์	โครงการประจำตามภารกิจ	โครงการค่าใช้จ่ายประจำขั้นต่ำ	ผลรวมทั้งหมด
งบประมาณรายจ่ายรอบที่ ๑	๒๔๔,๖๔๓,๑๐๐	๔๑๒,๗๙๕,๔๐๐	๘๐๒,๖๒๖,๔๐๐	๑,๔๖๐,๐๖๔,๙๐๐
งบประมาณรายจ่ายรอบที่ ๒	๓๑๔,๗๗๗,๐๐๐	๕๓๑,๕๕๕,๓๐๐	๙๗๐,๖๑๒,๒๐๐	๑,๘๑๖,๙๔๔,๕๐๐
ส่วนต่าง	๗๐,๑๓๓,๙๐๐	๑๑๘,๗๕๙,๙๐๐	๑๖๗,๙๘๕,๘๐๐	๓๕๖,๘๗๙,๖๐๐
ร้อยละการจัดสรรตามประเภทโครงการ				
ร้อยละการจัดสรรรอบที่ ๑	๑๖.๗๖	๒๘.๒๗	๕๔.๙๗	๑๐๐.๐๐
ร้อยละการจัดสรรรอบที่ ๒	๑๗.๓๒	๒๙.๒๖	๕๓.๔๒	๑๐๐.๐๐
ส่วนต่าง	๐.๕๗	๐.๙๘	- ๑.๕๕	-

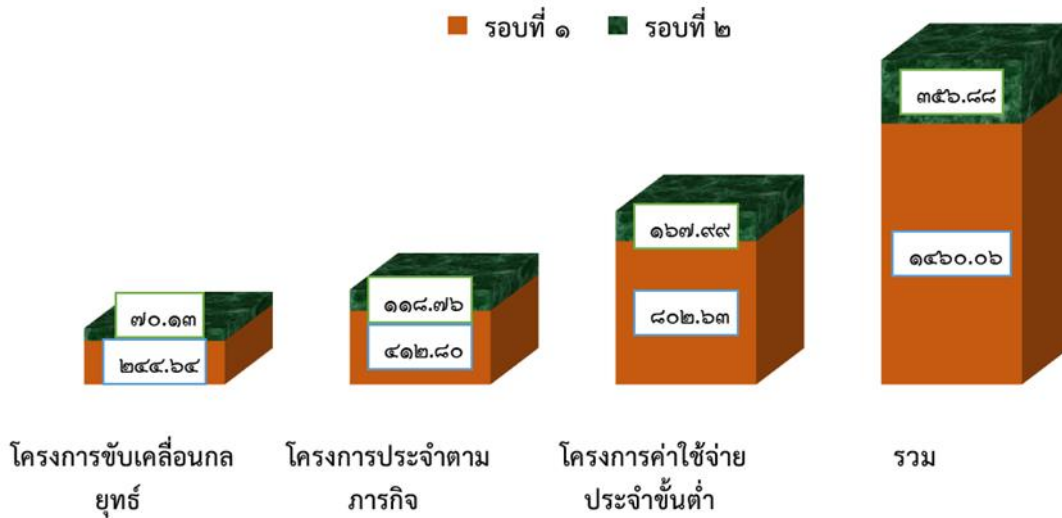

แผนภูมิที่ ๘ สรุปการจัดสรรงบประมาณ ประจำปีงบประมาณ พ.ศ. ๒๕๖๗
จำแนกตามประเภทโครงการ

โครงการค่าใช้จ่ายประจำขั้นต่ำที่ประมาณการรายจ่ายไว้ในแผนปฏิบัติงานและแผนการใช้จ่ายงบประมาณประจำปี รวมทั้งสิ้น ๙๗๐,๖๑๒,๒๐๐ บาท คิดเป็นร้อยละ ๕๓.๕๒ ของประมาณการรายจ่ายทั้งหมด ประกอบด้วย งบบุคลากรและค่าใช้จ่ายเกี่ยวกับบุคลากร (จำนวน ๗๗๔,๐๗๙,๑๐๐ บาท), ค่าจ้างเหมาแม่บ้าน ทำความสะอาด ค่าสาธารณูปโภค ค่าจ้างเหมาเจ้าหน้าที่รักษาความปลอดภัย ค่าจ้างเหมาคนสวน/คนงาน โครงการชำระหนี้เงินคินทุนสำรองมหาวิทยาลัย และค่าใช้จ่ายส่วนกลางมหาวิทยาลัย เช่น ค่าใช้จ่ายเกี่ยวกับการกองทุนพัฒนาบุคลากร/กองทุนสวัสดิการ และค่าใช้จ่ายประกันอุบัติเหตุนักศึกษา เป็นต้น โดยสรุปการจัดสรรงบประมาณแผนกลยุทธ์มหาวิทยาลัย ระยะ ๕ ปี (พ.ศ. ๒๕๖๖-๒๕๗๐) จำแนกประเภทโครงการตามกลยุทธ์ฯ โดยมีรายละเอียดตามตารางที่ ๑๑ - ๑๒ และตามแผนภูมิที่ ๙ ดังนี้

ตารางที่ ๑๑ สรุปการจัดสรรงบประมาณแผนกลยุทธ์มหาวิทยาลัย ระยะ ๕ ปี พ.ศ. ๒๕๖๖ - ๒๕๗๐) จำแนกตามประเภทโครงการและกลยุทธ์

กลยุทธ์	โครงการขับเคลื่อนกลยุทธ์	โครงการประจำตามภารกิจ	โครงการค่าใช้จ่ายประจำขั้นต่ำ	ผลรวมทั้งหมด	ร้อยละ	จำนวนโครงการ
กลยุทธ์ที่ ๑	๓๓,๘๗๔,๔๐๐	๒๘๓,๘๑๓,๔๐๐	๗๗๘,๕๕๑,๓๐๐	๑,๐๙๖,๒๓๙,๑๐๐	๖๐.๓๓	๑๕๖
กลยุทธ์ที่ ๒	๖๖,๐๘๙,๑๐๐	๒๓,๗๙๑,๑๐๐		๘๙,๘๘๐,๒๐๐	๔.๙๕	๒๒
กลยุทธ์ที่ ๓	๑๘๒,๕๘๓,๖๐๐	๑๕,๑๑๕,๖๐๐	๒๓,๖๓๓,๔๐๐	๒๒๑,๓๓๒,๖๐๐	๑๒.๑๘	๕๐
กลยุทธ์ที่ ๔	๑๔๐,๐๐๐	๑,๒๙๑,๔๐๐		๑,๔๓๑,๔๐๐	๐.๐๘	๔
กลยุทธ์ที่ ๕	๓๒,๐๘๙,๙๐๐	๒๐๗,๕๔๓,๘๐๐	๑๖๘,๔๒๗,๕๐๐	๔๐๘,๐๖๑,๒๐๐	๒๒.๔๖	๑๒๖
ผลรวมทั้งหมด	๓๑๔,๗๗๗,๐๐๐	๕๓๑,๕๕๕,๓๐๐	๙๗๐,๖๑๒,๒๐๐	๑,๘๑๖,๙๔๔,๕๐๐	๑๐๐.๐๐	๓๕๖
คิดเป็นร้อยละ	๑๗.๓๒	๒๙.๒๖	๕๓.๔๒	๑๐๐.๐		

หมายเหตุ: นับโครงการโดยไม่แยกกองทุนและแหล่งของงบประมาณ

ตารางที่ ๑๒ สรุปการจัดสรรงบประมาณแผนกลยุทธ์มหาวิทยาลัย ระยะ ๕ ปี พ.ศ. ๒๕๖๖-๒๕๗๐) จำแนกตามประเภทโครงการและแหล่งงบประมาณ

ประเภทโครงการ / กลยุทธ์		แหล่งงบประมาณ			คิดเป็นร้อยละ		
		เงินงบประมาณแผ่นดิน	เงินรายได้	ผลรวมทั้งหมด	งปม.	รต.	ผลรวมทั้งหมด
โครงการขับเคลื่อนกลยุทธ์	กลยุทธ์ที่ ๑		๓๓,๘๗๔,๔๐๐	๓๓,๘๗๔,๔๐๐	-	๑.๘๖	๑.๘๖
	กลยุทธ์ที่ ๒		๖๖,๐๘๙,๑๐๐	๖๖,๐๘๙,๑๐๐	-	๓.๖๔	๓.๖๔
	กลยุทธ์ที่ ๓	๖๘,๓๙๖,๘๐๐	๑๑๔,๑๘๖,๘๐๐	๑๘๒,๕๘๓,๖๐๐	๓.๗๖	๖.๒๘	๑๐.๐๕
	กลยุทธ์ที่ ๔		๑๔๐,๐๐๐	๑๔๐,๐๐๐	-	๐.๐๑	๐.๐๑
	กลยุทธ์ที่ ๕	๑๙๓,๙๐๐	๓๑,๘๙๖,๐๐๐	๓๒,๐๘๙,๙๐๐	๐.๐๑	๑.๗๖	๑.๗๗
ผลรวม		๖๘,๕๙๐,๗๐๐	๒๔๖,๑๘๖,๓๐๐	๓๑๔,๗๗๗,๐๐๐	๓.๗๘	๑๓.๕๕	๑๗.๓๒
โครงการประจำตามภารกิจ	กลยุทธ์ที่ ๑	๖๔,๐๓๑,๒๐๐	๒๑๙,๗๘๒,๒๐๐	๒๘๓,๘๑๓,๔๐๐	๓.๕๒	๑๒.๑๐	๑๕.๖๒
	กลยุทธ์ที่ ๒		๒๓,๗๙๑,๑๐๐	๒๓,๗๙๑,๑๐๐	-	๑.๓๑	๑.๓๑
	กลยุทธ์ที่ ๓	๒๘๘,๗๐๐	๑๔,๘๒๖,๙๐๐	๑๕,๑๑๕,๖๐๐	๐.๐๒	๐.๘๒	๐.๘๓
	กลยุทธ์ที่ ๔		๑,๒๙๑,๔๐๐	๑,๒๙๑,๔๐๐	-	๐.๐๗	๐.๐๗
	กลยุทธ์ที่ ๕	๑๑,๙๑๕,๐๐๐	๑๙๕,๖๒๘,๘๐๐	๒๐๗,๕๔๓,๘๐๐	๐.๖๖	๑๐.๗๗	๑๑.๔๓
ผลรวม		๗๖,๒๓๕,๙๐๐	๔๕๕,๓๒๐,๔๐๐	๕๓๑,๕๕๕,๓๐๐	๔.๒๐	๒๕.๐๖	๒๙.๒๖
โครงการค่าใช้จ่ายประจำขั้นต่ำ	กลยุทธ์ที่ ๑	๕๙๐,๑๙๒,๑๐๐	๑๘๘,๓๕๙,๒๐๐	๗๗๘,๕๕๑,๓๐๐	๓๒.๔๘	๑๐.๓๗	๔๒.๘๕
	กลยุทธ์ที่ ๓	๒,๔๗๐,๐๐๐	๒๑,๑๖๓,๔๐๐	๒๓,๖๓๓,๔๐๐	๐.๑๔	๑.๑๖	๑.๓๐
	กลยุทธ์ที่ ๕	๑๐,๔๗๗,๔๐๐	๑๕๗,๙๕๐,๑๐๐	๑๖๘,๔๒๗,๕๐๐	๐.๕๘	๘.๖๙	๙.๒๗
ผลรวม		๖๐๓,๑๓๙,๕๐๐	๓๖๗,๔๗๒,๗๐๐	๙๗๐,๖๑๒,๒๐๐	๓๓.๒๐	๒๐.๒๒	๕๓.๔๒
ผลรวมทั้งหมด		๗๔๗,๙๖๕,๑๐๐	๑,๐๖๘,๙๗๙,๔๐๐	๑,๘๑๖,๙๔๔,๕๐๐	๔๑.๑๗	๕๘.๘๓	๑๐๐.๐๐

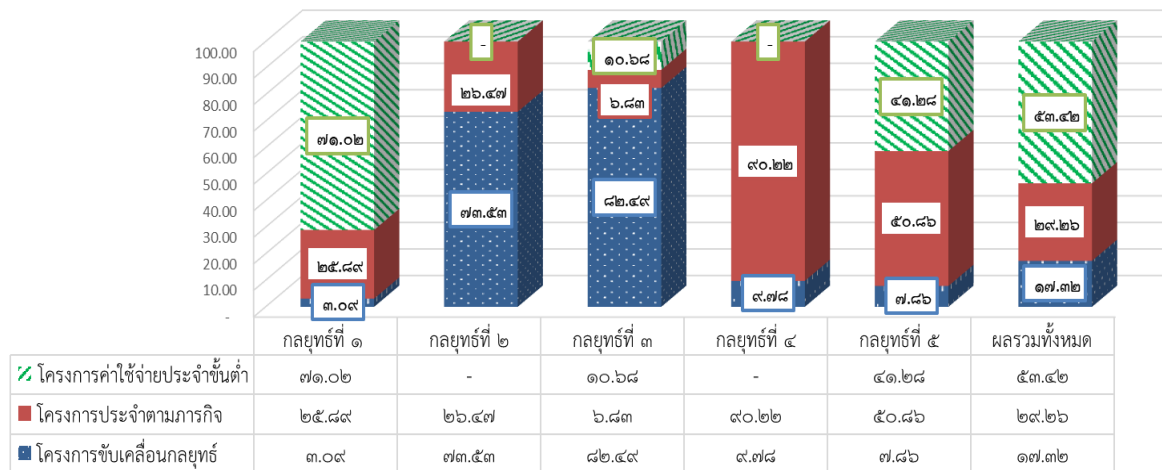

แผนภูมิที่ ๙ สรุปการจัดสรรงบประมาณแผนกลยุทธ์มหาวิทยาลัย ระยะ ๕ ปี (พ.ศ. ๒๕๖๖ - ๒๕๗๐) จำแนกตามประเภทโครงการ

จึงเสนอที่ประชุมสภามหาวิทยาลัยเพื่อพิจารณา อนุมัติ (ร่าง) แผนปฏิบัติงานแผนปฏิบัติงานและแผนการใช้จ่ายงบประมาณ ประจำปีงบประมาณ พ.ศ. ๒๕๖๗ มหาวิทยาลัยอุบลราชธานี รอบที่ ๒ เพิ่มเติม จำนวน ๓๕๖,๘๘๙,๖๐๐ บาท โดยมีภาพรวมแผนงบประมาณรายจ่ายประกอบด้วย แผนงบประมาณรายจ่ายเงินงบประมาณแผ่นดิน จำนวน ๗๔๗,๙๖๕,๑๐๐ บาท และแผนงบประมาณรายจ่ายเงินรายได้ จำนวน ๑,๐๖๘,๙๗๙,๔๐๐ บาท รวมทั้งสิ้น ๑,๘๑๖,๙๔๔,๕๐๐ บาท

ที่ประชุม...

ที่ประชุมมีข้อเสนอแนะเพิ่มเติม ดังนี้

- มอบมหาวิทยาลัยพิจารณาสัดส่วนของงบประมาณเงินรายได้ที่เพิ่มมากขึ้นทุกปี ดังนั้นมหาวิทยาลัยต้องเร่งพิจารณาหาวิธีการสร้างรายได้เพิ่มให้กับมหาวิทยาลัย เพื่อสร้างเสถียรภาพทางการงบประมาณและไม่ให้มีผลกระทบต่อการบริหารมหาวิทยาลัยในอนาคต

มติที่ประชุม อนุมัติ (ร่าง) แผนปฏิบัติงานแผนปฏิบัติงานและแผนการใช้จ่ายงบประมาณ ประจำปีงบประมาณ พ.ศ. ๒๕๖๗ มหาวิทยาลัยอุบลราชธานี รอบที่ ๒ เพิ่มเติม จำนวน ๓๕๖,๘๗๙,๖๐๐ บาท โดยมีภาพรวมแผนงบประมาณรายจ่ายประกอบด้วย แผนงบประมาณรายจ่ายเงินงบประมาณแผ่นดิน จำนวน ๗๔๗,๙๖๕,๑๐๐ บาท และแผนงบประมาณรายจ่ายเงินรายได้ จำนวน ๑,๐๖๘,๙๗๙,๕๐๐ บาท รวมทั้งสิ้น ๑,๘๑๖,๙๔๔,๕๐๐ บาท และมอบมหาวิทยาลัยดำเนินการตามข้อเสนอแนะเพิ่มเติมของคณะกรรมการสภามหาวิทยาลัยต่อไป

๔.๑.๒ เรื่องพิจารณาเชิงนโยบายอื่นๆ

๔.๑.๒.๑ รายงานผลการดำเนินงานตามตัวชี้วัดแผนกลยุทธ์มหาวิทยาลัย

แผนปฏิบัติการประจำปี และผลการดำเนินงานตามโครงการ/-
กิจกรรม ประจำปีงบประมาณ พ.ศ. ๒๕๖๗ ณ สิ้นไตรมาสที่ ๒

ผู้อำนวยการกองแผนงาน นำเสนอที่ประชุมเพื่อพิจารณาตามกรอบการ

ประเมินคุณธรรมและความโปร่งใสในการดำเนินงานของหน่วยงานภาครัฐ (Integrity and transparency Assessment: ITA) ประจำปีงบประมาณ พ.ศ. ๒๕๖๗ มีจุดมุ่งหมายที่จะก่อให้เกิดการปรับปรุงและพัฒนาคุณธรรมและความโปร่งใสในการดำเนินงานของหน่วยงานภาครัฐ จากตัวชี้วัดที่ ๙.๒ การบริหารงาน ตัวชี้วัดที่ ๙.๓ การบริหารเงินงบประมาณ ซึ่งมหาวิทยาลัยได้ดำเนินการตามตัวชี้วัดด้านการบริหารงาน และการบริหารเงินงบประมาณในการกำกับติดตามผลลัพธ์ตามพันธกิจ กลุ่มสถาบัน และเอกลักษณ์ของมหาวิทยาลัย ประกอบกับมหาวิทยาลัยได้มีการทบทวนแผนกลยุทธ์มหาวิทยาลัยอุบลราชธานี ระยะ ๕ ปี (พ.ศ. ๒๕๖๖ - ๒๕๗๐) ฉบับปรับปรุง พ.ศ. ๒๕๖๓ ที่ได้รับความเห็นชอบจากสภามหาวิทยาลัยในการประชุมครั้งที่ ๕/๒๕๖๖ เมื่อวันที่ ๒๔ มิถุนายน ๒๕๖๖ และถือปฏิบัติในทุกหน่วยงาน

ซึ่งกองแผนงานได้กำกับติดตามผลการดำเนินงานข้อมูลพื้นฐานต่าง ๆ จากทุกหน่วยงานภายในมหาวิทยาลัยด้วย “ระบบสารสนเทศบริหารจัดการด้านแผน งบประมาณและตัววัด มหาวิทยาลัยอุบลราชธานี (UBU Intelligent Planning Management System: UBU IPMS)” โดยให้หน่วยงานที่รับผิดชอบข้อมูลพื้นฐาน (CDS) ในด้านต่าง ๆ ของมหาวิทยาลัยเข้ามามีบทบาทร่วมกัน และรายงานผลการดำเนินงานตามตัวชี้วัดในแต่ละระดับเพื่อตอบสนองต่อการบริหารองค์กรสู่ความเป็นเลิศด้านการเป็นมหาวิทยาลัยดิจิทัล (Smart University)

ทั้งนี้ กองแผนงานได้ขอความอนุเคราะห์ให้คณะ/วิทยาลัย/สำนักและหน่วยงานที่รับผิดชอบข้อมูลพื้นฐานในด้านต่าง ๆ ให้รายงานผลการดำเนินงานฯ ประจำปีงบประมาณ พ.ศ. ๒๕๖๗ ณ สิ้นไตรมาสที่ ๒ โดยมีร้อยละความสำเร็จของแผนฯ ที่ร้อยละ ๔๗.๙๔ จำแนกเป็นตัวชี้วัดวัตถุประสงค์เชิงกลยุทธ์ร้อยละ ๔๑.๔๘ และตัวชี้วัดแผนปฏิบัติการร้อยละ ๔๙.๕๑ ซึ่งมีรายละเอียด ดังนี้

สรุปผลการดำเนินงานตัวชี้วัดตามแผนกลยุทธ์มหาวิทยาลัย ประจำปีงบประมาณ พ.ศ. ๒๕๖๗
 ตารางสรุปผลการดำเนินงานตามตัวชี้วัดวัตถุประสงค์เชิงกลยุทธ์ ปีงบประมาณ ๒๕๖๗ ณ สิ้นไตรมาส ๒

การประเมินตัวชี้วัดวัตถุประสงค์เชิงกลยุทธ์	ปี ๒๕๖๗		
	จำนวน	ร้อยละ	>๗๖%
๑) ตัวชี้วัด ที่มีผลการดำเนินงานที่เป็นไปตามเป้าหมายที่กำหนด และยังไม่สิ้นสุดการดำเนินงาน	๔	๑๔.๒๙	(๘ ตัวชี้วัด)
๒) ตัวชี้วัด ที่มีผลการดำเนินงาน ร้อยละ ๗๖-๙๙ เมื่อเทียบกับแผน	๔	๑๔.๒๙	ร้อยละ
๓) ตัวชี้วัด ที่มีผลการดำเนินงาน ร้อยละ ๗๕ และต่ำกว่าเมื่อเทียบกับแผน	๑๔	๕๐.๐๐	(๒๘.๕๘)
๔) ตัวชี้วัด ที่ยังไม่ถึงรอบการรายงานผลการดำเนินงาน	๖	๒๑.๔๓	
รวมทั้งหมด	๒๘	๑๐๐	

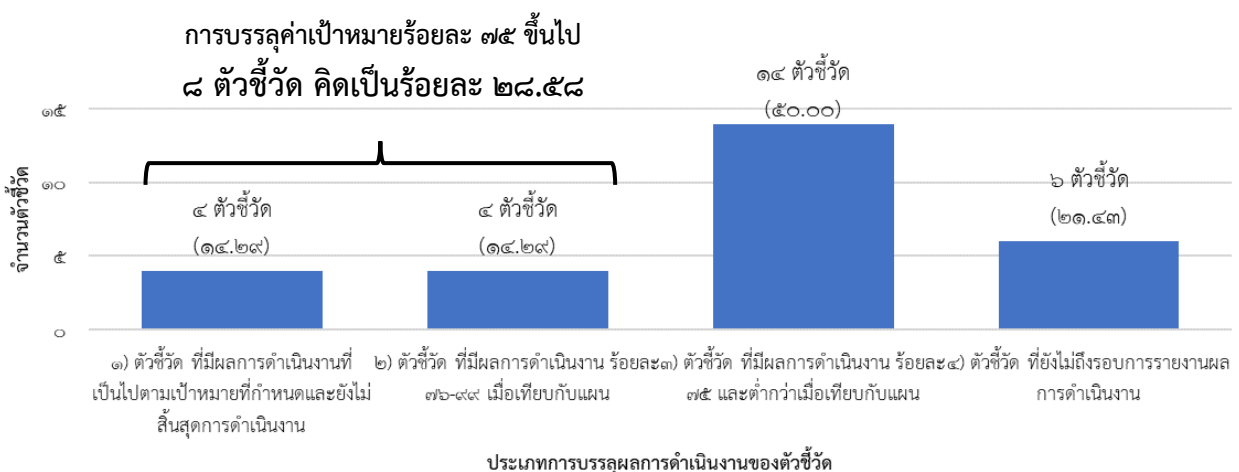

แผนภูมิเปรียบเทียบตัวชี้วัดระดับเป้าประสงค์ที่ดำเนินงานปีงบประมาณ ๒๕๖๗ ณ สิ้นไตรมาส ๒

ตารางสรุปผลการดำเนินงานตามตัวชี้วัดแผนปฏิบัติการ ปีงบประมาณ ๒๕๖๗ ณ สิ้นไตรมาส ๒

การประเมินตัวชี้วัดวัตถุประสงค์เชิงกลยุทธ์	ปี ๒๕๖๗		
	จำนวน	ร้อยละ	>๗๖%
๑) ตัวชี้วัด ที่มีผลการดำเนินงานที่เป็นไปตามเป้าหมายที่กำหนด และยังไม่สิ้นสุดการดำเนินงาน	๑๑	๒๖.๘๓	(๑๑ ตัวชี้วัด)
๒) ตัวชี้วัด ที่มีผลการดำเนินงาน ร้อยละ ๗๖-๙๙ เมื่อเทียบกับแผน	-	-	ร้อยละ
๓) ตัวชี้วัด ที่มีผลการดำเนินงาน ร้อยละ ๗๕ และต่ำกว่าเมื่อเทียบกับแผน	๒๕	๖๐.๙๘	(๒๖.๘๓)
๔) ตัวชี้วัด ที่ยังไม่ถึงรอบการรายงานผลการดำเนินงาน	๕	๑๒.๒๐	
รวมทั้งหมด	๔๑	๑๐๐	

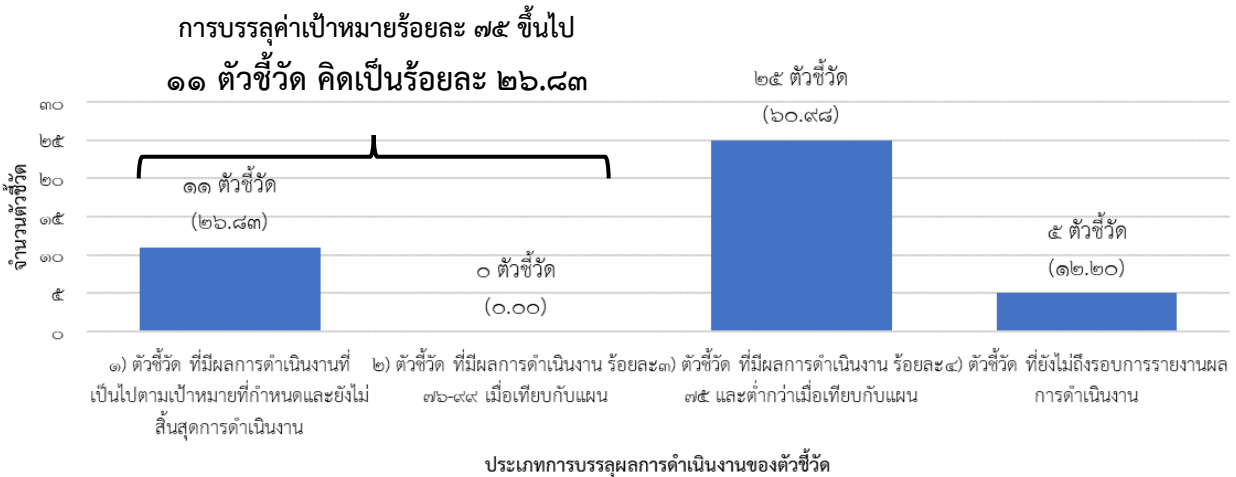

แผนภูมิเปรียบเทียบตัวชี้วัดระดับแผนปฏิบัติการที่ดำเนินงานปีงบประมาณ ๒๕๖๗ ณ สิ้นไตรมาส ๒

มีผลการเบิกจ่ายงบประมาณรายจ่ายในภาพรวม จำนวน ๖๒๙.๘๔๒๑ ล้านบาท คิดเป็นร้อยละ ๔๒.๔๓ ของงบประมาณที่ได้รับการจัดสรรทั้งหมด โดยมีผลการเบิกจ่ายงบประมาณแผ่นดิน จำนวน ๓๒๗.๑๒๗๗ ล้านบาท คิดเป็นร้อยละ ๘๓.๖๕ ของงบประมาณแผ่นดินทั้งหมด และผลการเบิกจ่ายงบประมาณเงินรายได้ จำนวน ๓๐๒.๗๑๔๔ ล้านบาท คิดเป็นร้อยละ ๒๗.๖๘ ของงบประมาณเงินรายได้ทั้งหมด

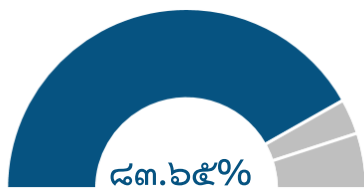

งบประมาณแผ่นดิน

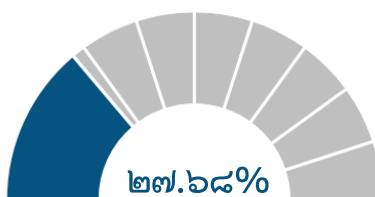

งบประมาณเงินรายได้

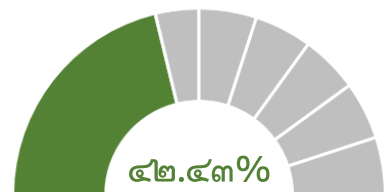

งบประมาณทั้งหมด

หมายเหตุ: การจัดสรร : การเบิกจ่าย

แผนภูมิแสดงร้อยละการจัดสรรงบประมาณเทียบกับการเบิกจ่าย

โดยมีผลการดำเนินงานตามตัวชี้วัดภายใต้วัตถุประสงค์เชิงกลยุทธ์ และแผนปฏิบัติการเทียบกับการใช้จ่ายงบประมาณที่ดำเนินงานในโครงการ/กิจกรรมต่าง ๆ ดังนี้

ตารางสรุปผลการดำเนินงานเทียบกับงบประมาณที่ใช้ในการดำเนินงาน และร้อยละเฉลี่ยความสำเร็จจำแนกตามกลยุทธ์

วัตถุประสงค์เชิงกลยุทธ์	ร้อยละเฉลี่ยความสำเร็จการดำเนินงานเมื่อเทียบกับค่าเป้าหมาย		ร้อยละเฉลี่ยความสำเร็จการดำเนินงาน	งบประมาณที่ใช้ในการดำเนินงานโครงการ/กิจกรรม (งบประมาณแผ่นดินและงบประมาณเงินรายได้)		
	ตัวชี้วัดเป้าประสงค์	ตัวชี้วัดแผนปฏิบัติการ		งบประมาณ (ล้านบาท)	การเบิกจ่าย	ร้อยละ

					(ล้านบาท)	การเบิกจ่าย
กลยุทธ์ที่ ๑ การผลิตบัณฑิต	๕๐.๑๙	๖๖.๒๘	๖๒.๒๖	๘๒๘.๘๓๓๖	๔๕๙.๐๐๗๘	๕๕.๓๘
กลยุทธ์ที่ ๒ การวิจัย	๕๖.๐๒	๓๙.๗๒	๔๔.๑๗	๙๗.๘๐๙๘	๒๗.๐๙๓๘	๒๗.๗๐
กลยุทธ์ที่ ๓ การบริการวิชาการ	๒๕.๐๙	๒๗.๔๗	๒๖.๓๖	๑๕๓.๗๐๗๒	๔๗.๙๔๑๘	๓๑.๑๙
กลยุทธ์ที่ ๔ การทำนุบำรุงศิลปวัฒนธรรม	๑.๖๗	๖๒.๐๔	๔๖.๙๕	๑.๔๖๑๔	๐.๖๘๙๘	๔๗.๒๐
กลยุทธ์ที่ ๕ การบริหารองค์กรสู่ความเป็นเลิศ	๖๗.๒๖	๕๖.๐๑	๖๑.๖๔	๔๐๒.๗๑๗๓	๙๕.๑๐๘๙	๒๓.๖๒
ร้อยละเฉลี่ยทั้งหมด	๔๐.๐๕	๕๐.๓๐	๔๘.๒๘	๑,๔๘๔.๕๒๙๓	๖๒๙.๘๔๒๑	๔๒.๔๓

●— ตัวชี้วัดเป้าประสงค์
 ●— ตัวชี้วัดแผนปฏิบัติการ
 ●... ร้อยละการเบิกจ่าย

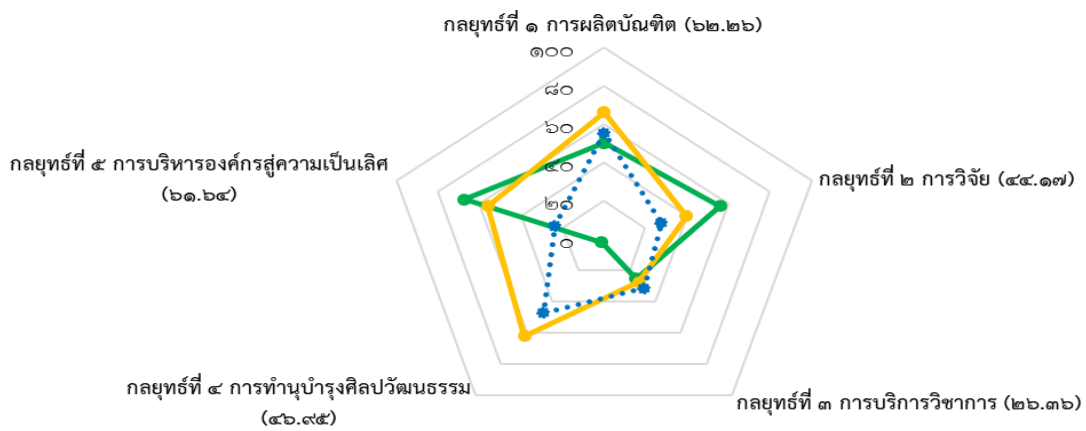

แผนภูมิแสดงร้อยละการบรรลุค่าเป้าหมายตัวชี้วัดเป้าประสงค์ ตัวชี้วัดแผนปฏิบัติการ และร้อยละการเบิกจ่ายงบประมาณในการดำเนินงานตามแผนฯ ณ สิ้นไตรมาส ๒

รายงานผลการดำเนินงานตามแผนกลยุทธ์มหาวิทยาลัย
ประจำปีงบประมาณ ๒๕๖๗ ณ สิ้นไตรมาส ๒

วัตถุประสงค์เชิงกลยุทธ์ที่ ๑ บัณฑิตมีคุณภาพอย่างโดดเด่น และพัฒนาการเรียนรู้สำหรับคนทุกช่วงวัย
ตารางสรุปผลตัวชี้วัด

ประเภทตัวชี้วัด	จำนวนตัวชี้วัด	ร้อยละความสำเร็จการดำเนินงาน
๑) ตัวชี้วัดวัตถุประสงค์เชิงกลยุทธ์	๘	๕๗.๓๖
๒) ตัวชี้วัดแผนปฏิบัติการ	๑๔	๖๒.๓๓
รวมทั้งหมด	๒๒	๖๐.๕๙

แผนภูมิสรุปแผนผลการเบิกจ่ายงบประมาณ/โครงการ กิจกรรมหลักภายใต้แผนปฏิบัติการ

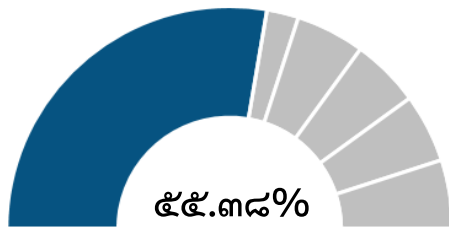

๘๒๘.๘๓๓๖ ล้านบาท : ๔๕๙.๐๐๗๘ ล้านบาท

ร้อยละโครงการที่มีผลการดำเนินงานบรรลุเป้าหมาย | ๑๗.๑๖%

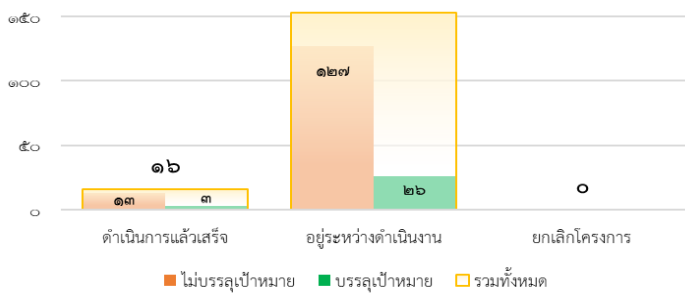

ผลการใช้งบประมาณ ตั้งแผน : เบิกจ่าย

จำนวนโครงการ/กิจกรรม ที่มีผลการดำเนินงาน

บรรลุเป้าหมายภายใต้แผนปฏิบัติการ

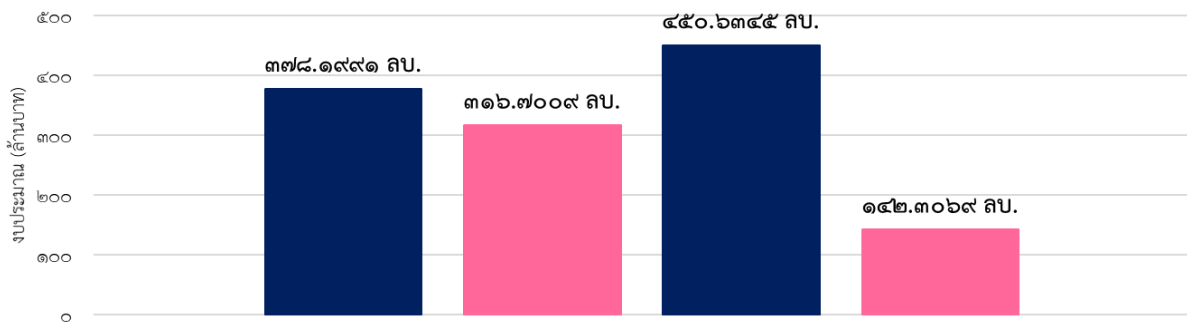

งบประมาณแผ่นดิน ๘๓.๗๔%

งบประมาณเงินรายได้ ๓๑.๕๘%

แผนภูมิเปรียบเทียบงบประมาณที่ใช้ในการดำเนินงานโครงการ/กิจกรรม จำแนกตามแหล่งงบประมาณ
ตารางสรุปผลการดำเนินงานจำแนกตามเป้าประสงค์เชิงกลยุทธ์

ตารางสรุปผลการดำเนินงานจำแนกตามเป้าประสงค์เชิงกลยุทธ์

เป้าประสงค์ที่ ๑.๑					
บัณฑิตมีสมรรถนะสูง ตรงความต้องการของตลาดแรงงานและการพัฒนาประเทศหรือเป็นผู้ประกอบการ					
ตัวชี้วัดเป้าประสงค์เชิงกลยุทธ์	๑. ร้อยละบัณฑิต ป.ตรี ที่ได้งานทำในองค์กรขนาดใหญ่หรือต่างชาติ (๑๒:๑๓.๖๐) ร้อยละ ๑๑๓.๓๖	๒. ร้อยละของบัณฑิตที่มีเงินเดือนเกินเกณฑ์อัตรามาตรฐานระดับปริญญาตรี (๔๐:๓๓.๔๑) ร้อยละ ๘๓.๕๔	๓. ร้อยละของบัณฑิต ป.ตรี ที่เป็นผู้ประกอบการภายใน ๑ ปี หลังสำเร็จการศึกษา (๓๐:๔.๔๖) ร้อยละ ๔๔.๖๕	๔. จำนวนนักศึกษาหรือศิษย์เก่า ที่ได้รับรางวัลระดับชาติหรือนานาชาติ (๗๘:๑๗๔) ร้อยละ ๒๒๓.๐๘	๕. ร้อยละของบทความวิทยานิพนธ์ที่ได้รับการตีพิมพ์ในระดับนานาชาติ (Scopus Q๑-Q๒) ต่อจำนวนวิทยานิพนธ์ทั้งหมด (๑๕:๑๑) ร้อยละ ๗๓.๓๓
ร้อยละความสำเร็จตัวชี้วัดเป้าประสงค์เชิงกลยุทธ์ ร้อยละ ๘๐.๓๐					
ตัวชี้วัดแผนปฏิบัติการ	๑) จำนวนหลักสูตรที่ตอบโจทย์อุตสาหกรรม (๒:๑) ร้อยละ ๕๐.๐๐	๘) ร้อยละของนักศึกษาปริญญาตรีที่มีทักษะหรือความรู้การเป็นผู้ประกอบการ (๕:๔๔.๑๖) ร้อยละ ๘๘๓.๑๒	๙) จำนวนนักศึกษาที่ได้รับการสนับสนุนการเข้าร่วมแข่งขันระดับชาติหรือนานาชาติ (๙๐:๔๓๒) ร้อยละ ๔๘๐	๑๐) ร้อยละของนักศึกษาบัณฑิตศึกษาที่มีผลงานวิทยานิพนธ์ที่ตีพิมพ์ในฐานข้อมูลนานาชาติต่อนักศึกษาระดับบัณฑิตศึกษาที่สำเร็จการศึกษาในปีนั้น (๓๕:๘.๙๔) ร้อยละ ๒๕.๕๕	
	๒) ร้อยละของนักศึกษาระดับบัณฑิตศึกษาที่เพิ่มขึ้นเมื่อเทียบกับปีที่ผ่านมา (๑๕:๐.๐๐) ร้อยละ ๐.๐๐			๑๑) ร้อยละของนักศึกษาระดับบัณฑิตศึกษาที่เพิ่มขึ้นเมื่อเทียบกับปีที่ผ่านมา	

เป้าประสงค์ที่ ๑.๑					
บัณฑิตมีสมรรถนะสูง ตรงความต้องการของตลาดแรงงานและการพัฒนาประเทศหรือเป็นผู้ประกอบการ					
ตัวชี้วัดเป้าประสงค์เชิงกลยุทธ์	๑. ร้อยละบัณฑิต ป.ตรี ที่ได้งานทำในองค์กรขนาดใหญ่หรือต่างชาติ (๑๒:๑๓.๖๐) ร้อยละ ๑๑๓.๓๖	๒. ร้อยละของบัณฑิตที่มีเงินเดือนเกินเกณฑ์อัตรามาตรฐานระดับปริญญาตรี (๔๐:๓๓.๔๑) ร้อยละ ๘๓.๕๔	๓. ร้อยละของบัณฑิต ป.ตรี ที่เป็นผู้ประกอบการภายใน ๑ ปี หลังสำเร็จการศึกษา (๓๐:๔.๔๖) ร้อยละ ๔๔.๖๕	๔. จำนวนนักศึกษาหรือศิษย์เก่า ที่ได้รับรางวัลระดับชาติหรือนานาชาติ (๗๘:๑๗๔) ร้อยละ ๒๒๓.๐๘	๕. ร้อยละของบทความวิทยานิพนธ์ที่ได้รับการตีพิมพ์ในระดับนานาชาติ (Scopus Q๑-Q๒) ต่อจำนวนวิทยานิพนธ์ทั้งหมด (๑๕:๑๑) ร้อยละ ๗๓.๓๓
	ร้อยละความสำเร็จตัวชี้วัดเป้าประสงค์เชิงกลยุทธ์ ร้อยละ ๘๐.๓๐				
				(๑๕:๐.๐๐) ร้อยละ ๐.๐๐	
	๓) ร้อยละของนักศึกษาระดับ ป.ตรีที่มีทักษะทางภาษาอังกฤษระดับ B๑ ขึ้นไป (๔๐:๑๔.๗๓) ร้อยละ ๓๖.๘๒				
	๔) ร้อยละของนักศึกษาที่สอบผ่านทักษะ Future skills ที่มหาวิทยาลัยกำหนดเทียบกับนักศึกษาที่เข้ารับการทดสอบทั้งหมด (๘๕:๐) รายงานผลไตรมาส ๓-๔				
	๕) จำนวนหลักสูตรประกาศนียบัตรสำหรับนักศึกษาปริญญาตรี (๒๐:๙) ร้อยละ ๔๕.๐๐				
	๖) ร้อยละของหลักสูตรที่มีการจัดการเรียนการสอนโดยใช้ Technology-enhanced Learning หรือการใช้เทคโนโลยี ในอนาคต (๒๐:๑๐๐) ร้อยละ ๕๐๐.๐๐				

เป้าประสงค์ที่ ๑.๑					
บัณฑิตมีสมรรถนะสูง ตรงความต้องการของตลาดแรงงานและการพัฒนาประเทศหรือเป็นผู้ประกอบการ					
ตัวชี้วัดเป้าประสงค์เชิงกลยุทธ์	๑. ร้อยละบัณฑิต ป.ตรี ที่ได้งานทำในองค์กรขนาดใหญ่หรือต่างชาติ (๑๒:๑๓.๖๐) ร้อยละ ๑๑๓.๓๖	๒. ร้อยละของบัณฑิตที่มีเงินเดือนเกินเกณฑ์อัตรามาตรฐานระดับปริญญาตรี (๔๐:๓๓.๔๑) ร้อยละ ๘๓.๕๔	๓. ร้อยละของบัณฑิต ป.ตรี ที่เป็นผู้ประกอบการภายใน ๑ ปี หลังสำเร็จการศึกษา (๓๐:๔.๔๖) ร้อยละ ๔๔.๖๕	๔. จำนวนนักศึกษาหรือศิษย์เก่า ที่ได้รับรางวัลระดับชาติหรือนานาชาติ (๗๘:๑๗๔) ร้อยละ ๒๒๓.๐๘	๕. ร้อยละของบทความวิทยานิพนธ์ที่ได้รับการตีพิมพ์ในระดับนานาชาติ (Scopus Q๑-Q๒) ต่อจำนวนวิทยานิพนธ์ทั้งหมด (๑๕:๑๑) ร้อยละ ๗๓.๓๓
	ร้อยละความสำเร็จตัวชี้วัดเป้าประสงค์เชิงกลยุทธ์ ร้อยละ ๘๐.๓๐				
	๗) จำนวนหลักสูตรที่ได้รับการรับรองตามมาตรฐานสากล (นับสะสม) (๑:๑) ร้อยละ ๑๐๐.๐๐				
ร้อยละความสำเร็จตัวชี้วัดแผนปฏิบัติการ ร้อยละ ๕๕.๗๔					

หมายเหตุ: ร้อยละความสำเร็จตัวชี้วัดเทียบได้จากค่าเฉลี่ยร้อยละตัวชี้วัดที่มีผลการดำเนินงานเทียบกับเป้าหมายที่กำหนดไว้ที่ โดยมีค่าการบรรลุผลการดำเนินงานสูงสุดร้อยละ ๑๐๐

เป้าประสงค์ที่ ๑.๒		เป้าประสงค์ที่ ๑.๓	
การพัฒนาการจัดการศึกษาเข้าสู่ระดับสากลหรือระดับนานาชาติ		จัดการศึกษาสำหรับประชาชนทุกช่วงวัยตามความต้องการ	
ตัวชี้วัดเป้าประสงค์เชิงกลยุทธ์	๑. Academic Reputation ของ QS Ranking	๑. ร้อยละรายได้ที่เพิ่มขึ้นจากการจัดการศึกษาทุกช่วงวัย	๒. ร้อยละของผู้เข้าศึกษาหลักสูตรระยะสั้น (credit/non-credit) หรือ Credit bank ที่เพิ่มขึ้น (เทียบกับปีที่ผ่านมา)
	(๑๐:๐.๐๐) รายงานผลไตรมาส ๓-๔	(๗:๐.๐๐) รายงานผลไตรมาส ๓-๔	(๒๐:๐.๐๐) รายงานผลไตรมาส ๓-๔
ร้อยละความสำเร็จตัวชี้วัดเป้าประสงค์เชิงกลยุทธ์ ร้อยละ ๐.๐๐		ร้อยละความสำเร็จตัวชี้วัดเป้าประสงค์เชิงกลยุทธ์ ร้อยละ ๐.๐๐	
ตัวชี้วัดแผนปฏิบัติการ	๑) จำนวนหลักสูตรที่ได้รับการรับรองตามมาตรฐานสากล (นับสะสม)	๑) จำนวนหลักสูตรระยะสั้น (นับสะสม)	
	(๑:๑) ร้อยละ ๑๐๐.๐๐	(๗๐:๓๗) ร้อยละ ๕๒.๘๖	
	๒) จำนวนนักศึกษาต่างชาติ (ไม่นับสะสม)	๒) จำนวนนักศึกษาที่นำรายวิชาในระบบ Credit bank มาใช้ในการจบหลักสูตร	
(๒๐:๒๐) ร้อยละ ๑๐๐.๐๐	(๑๐:๑๒) ร้อยละ ๑๒๐.๐๐		
๓) จำนวนหลักสูตรที่พัฒนาร่วมกันกับต่างประเทศ/หลักสูตรนานาชาติ/หลักสูตรภาษาอังกฤษ	(๑:๐) ร้อยละ ๐.๐๐		
ร้อยละความสำเร็จตัวชี้วัดแผนปฏิบัติการ ร้อยละ ๖๖.๖๗		ร้อยละความสำเร็จตัวชี้วัดแผนปฏิบัติการ ร้อยละ ๗๖.๔๓	

หมายเหตุ: ร้อยละความสำเร็จตัวชี้วัดเทียบได้จากค่าเฉลี่ยร้อยละตัวชี้วัดที่มีผลการดำเนินงานเทียบกับเป้าหมายที่กำหนดไว้ที่ โดยมีค่าการบรรลุผลการดำเนินงานสูงสุดร้อยละ ๑๐๐

วัตถุประสงค์เชิงกลยุทธ์ที่ ๒ การวิจัยที่มีคุณภาพสูงและสร้างองค์ความรู้เพื่อพัฒนาคุณภาพชีวิตและเศรษฐกิจของพื้นที่
ตารางสรุปผลตัวชี้วัด

ประเภทตัวชี้วัด	จำนวนตัวชี้วัด	ร้อยละความสำเร็จการดำเนินงาน
๑) ตัวชี้วัดวัตถุประสงค์เชิงกลยุทธ์	๔	๕๖.๐๒
๒) ตัวชี้วัดแผนปฏิบัติการ	๙	๓๙.๗๒
รวมทั้งหมด	๑๓	๔๕.๑๗

แผนภูมิสรุปแผนผลการเบิกจ่ายงบประมาณ/โครงการ กิจกรรมหลักภายใต้แผนปฏิบัติการ

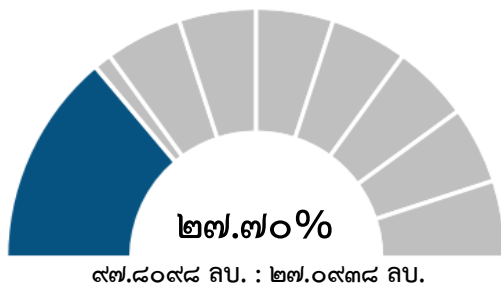

ผลการใช้งบประมาณ ตั้งแผน : เบิกจ่าย

ร้อยละโครงการที่มีผลการดำเนินงานบรรลุเป้าหมาย | ๔๓.๓๓%

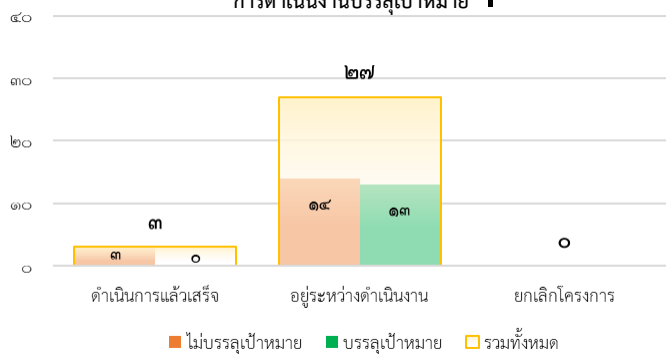

จำนวนโครงการ/กิจกรรม ที่มีผลการดำเนินงาน

บรรลุเป้าหมายภายใต้แผนปฏิบัติการ

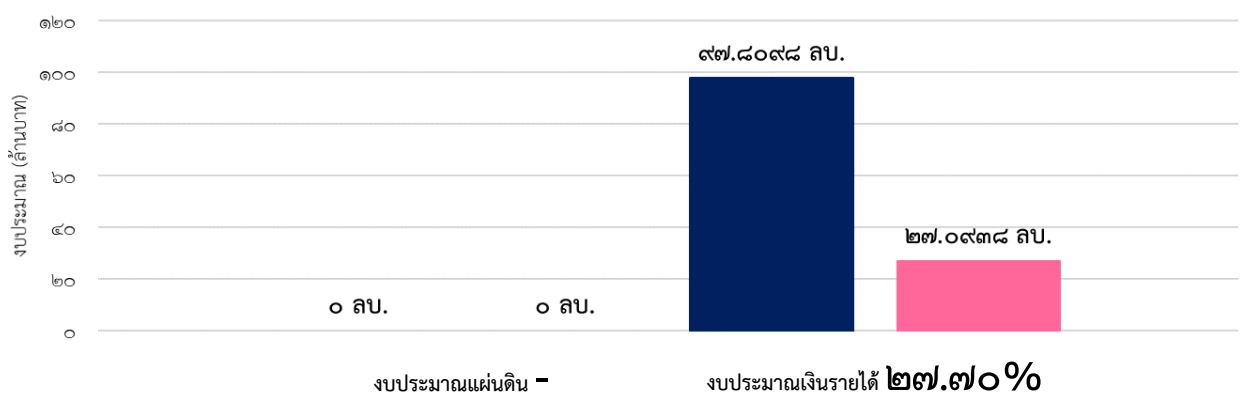

แผนภูมิเปรียบเทียบงบประมาณที่ใช้ในการดำเนินงานโครงการ/กิจกรรม จำแนกตามแหล่งงบประมาณ

ตารางสรุปผลการดำเนินงานจำแนกตามเป้าประสงค์เชิงกลยุทธ์

เป้าประสงค์ที่ ๒.๑			
เพิ่มผลงาน วิจัย/นวัตกรรมที่นำไปใช้ประโยชน์เพื่อขับเคลื่อนเศรษฐกิจและยกระดับคุณภาพชีวิต			
ตัวชี้วัดเป้าประสงค์เชิงกลยุทธ์	๑. รายได้จากทรัพย์สินทางปัญญา งานวิจัยหรือนวัตกรรมที่นำไปใช้ประโยชน์เชิงพาณิชย์	๒. ร้อยละของผลงานวิจัยหรือนวัตกรรมที่นำไปใช้เพื่อพัฒนาคุณภาพชีวิตและเศรษฐกิจ	๓. ร้อยละของผลงานวิจัยที่สามารถพัฒนาไปสู่ระดับ TRL (๔-๕) (TRL Technology Readiness Level)
	(๓ ลบ. : ๐.๐๔๔๓ ลบ.) ร้อยละ ๑.๔๘	(๕๐:๔๑.๑๘) ร้อยละ ๘๒.๓๕	(๕.๐๐:๐.๐๐) รายงานผลไตรมาส ๓-๔
ร้อยละความสำเร็จตัวชี้วัดเป้าประสงค์เชิงกลยุทธ์ ร้อยละ ๔๑.๙๑			
ตัวชี้วัดแผนปฏิบัติการ	๑) จำนวนงานวิจัยหรือนวัตกรรมที่ใช้ประโยชน์ในเชิงพาณิชย์ (นับซ้ำ/ไม่นับสะสม) (๑๐:๒) ร้อยละ ๒๐.๐๐	๑) จำนวน Tech Startup (นับสะสม) (๑๒:๕) ร้อยละ ๔๑.๖๗	๑) จำนวนผลงานวิจัยหรือนวัตกรรมที่เกิดจากการร่วมวิจัยกับภาคเอกชนหรืออุตสาหกรรม (นับรวมโครงการที่ผ่านอุทยานวิทยาศาสตร์/ITAP) (๑๕:๑) ร้อยละ ๖.๖๗
	๒) จำนวนผลงานวิจัยหรือนวัตกรรมที่นำไปใช้ประโยชน์ในเชิงสังคม (นับซ้ำ/ไม่นับสะสม) (๑๓:๒) ร้อยละ ๑๕.๓๘	๒) จำนวน Spin off (นับสะสม) (๑๒:๑๒) ร้อยละ ๑๐๐.๐๐	๒) งบประมาณสนับสนุนการวิจัยที่ได้รับจากภาคเอกชนหรืออุตสาหกรรม (นับแค่ in cash) (๓ ลบ. : ๐.๓๘๐๒ ลบ.) ร้อยละ ๑๒.๖๗
ร้อยละความสำเร็จตัวชี้วัดแผนปฏิบัติการ ร้อยละ ๓๒.๗๓			

หมายเหตุ: ร้อยละความสำเร็จตัวชี้วัดเทียบได้จากค่าเฉลี่ยร้อยละตัวชี้วัดที่มีผลการดำเนินงานเทียบกับเป้าหมายที่กำหนดไว้ที่ โดยมีค่าการบรรลุผลการดำเนินงานสูงสุดร้อยละ ๑๐๐

เป้าประสงค์ที่ ๒.๒	
เพิ่มผลงานวิจัยที่ตีพิมพ์ในระดับนานาชาติและมีคุณภาพในระดับ Q๑-Q๒	
ตัวชี้วัดเป้าประสงค์เชิงกลยุทธ์	๑. ร้อยละจำนวนบทความวิจัยในฐาน SCOPUS ที่เป็น Q๑-Q๒ ต่อบทความวิจัยในระดับนานาชาติทั้งหมด
	(๕๐:๔๒.๑๒) ร้อยละ ๘๔.๒๔ ร้อยละความสำเร็จตัวชี้วัดเป้าประสงค์เชิงกลยุทธ์ ร้อยละ ๘๔.๒๔
ตัวชี้วัดแผนปฏิบัติการ	๑) ร้อยละผลงานวิจัยที่ตีพิมพ์ในฐาน SCOPUS ต่อผลงานวิจัยที่ตีพิมพ์ทั้งหมด
	(๘๐:๑๖๔.๗๑) ร้อยละ ๒๐๕.๘๘
	๒) ร้อยละของผลงานวิจัยของกลุ่มวิจัยเฉพาะทางที่ตีพิมพ์ระดับนานาชาติในฐาน SCOPUS (ต่อผลงานวิจัยที่ตีพิมพ์ทั้งหมดของกลุ่มวิจัย)
	(๗๐:๐) รายงานผลไตรมาส ๓-๔
	๓) ร้อยละของอาจารย์ที่มีผลงานตีพิมพ์เทียบกับอาจารย์ทั้งหมด (นับในห้วงระยะเวลา ๕ ปี)
	(๖๕:๑๓.๙๑) ร้อยละ ๒๑.๔๐
ร้อยละความสำเร็จตัวชี้วัดแผนปฏิบัติการ ร้อยละ ๖๐.๗๐	

หมายเหตุ: ร้อยละความสำเร็จตัวชี้วัดเทียบได้จากค่าเฉลี่ยร้อยละตัวชี้วัดที่มีผลการดำเนินงานเทียบกับเป้าหมายที่กำหนดไว้ที่ โดยมีค่าการบรรลุผลการดำเนินงานสูงสุดร้อยละ ๑๐๐

วัตถุประสงค์เชิงกลยุทธ์ที่ ๓ การบริการวิชาการเพื่อยกระดับคุณภาพชีวิตให้แก่สังคม

ตารางสรุปผลตัวชี้วัด

ประเภทตัวชี้วัด	จำนวนตัวชี้วัด	ร้อยละความสำเร็จการดำเนินงาน
๑) ตัวชี้วัดวัตถุประสงค์เชิงกลยุทธ์	๘	๒๕.๐๙
๒) ตัวชี้วัดแผนปฏิบัติการ	๙	๒๗.๔๗
รวมทั้งหมด	๑๗	๒๖.๓๖

แผนภูมิสรุปแผนผลการเบิกจ่ายงบประมาณ/โครงการ กิจกรรมหลักภายใต้แผนปฏิบัติการ

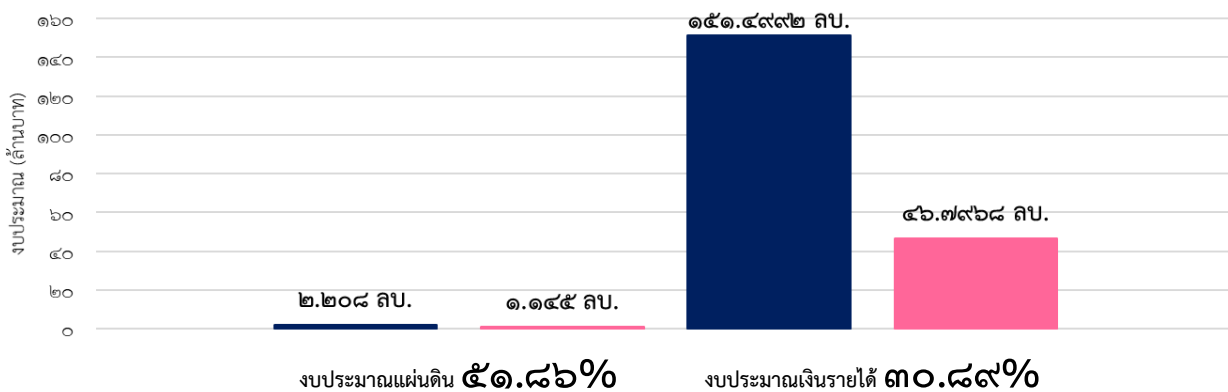
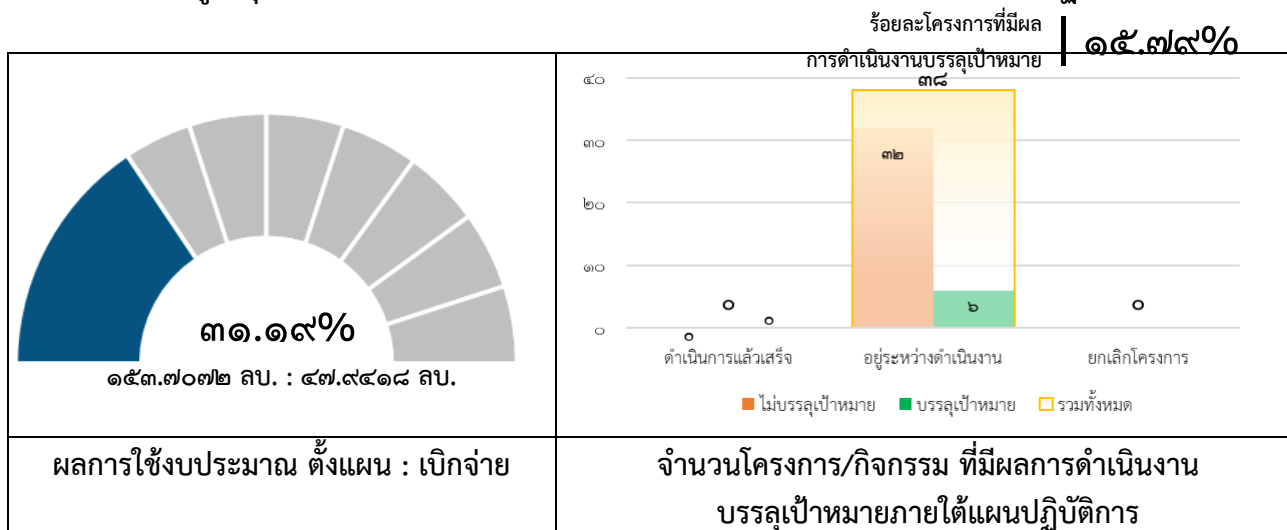

แผนภูมิเปรียบเทียบงบประมาณที่ใช้ในการดำเนินงานโครงการ/กิจกรรม จำแนกตามแหล่งงบประมาณ

ตารางสรุปผลการดำเนินงานจำแนกตามเป้าประสงค์เชิงกลยุทธ์

เป้าประสงค์ที่ ๓.๑ เพื่อพัฒนาคุณภาพชีวิตและเศรษฐกิจในชุมชนเป้าหมาย (ชุมชนรอบมหาวิทยาลัย)			เป้าประสงค์ที่ ๓.๒ พัฒนาผู้ประกอบการเพื่อ เพิ่มขีดความสามารถใน การแข่งขัน	
ตัวชี้วัดเป้าประสงค์เชิงกลยุทธ์	๑. รายได้ที่เพิ่มขึ้นเฉลี่ยต่อเดือนของครัวเรือนในชุมชนเป้าหมาย (๔,๐๐๐ บาท :-) รายงานผลไตรมาส ๓-๔	๒. ร้อยละของประชากรในชุมชนเป้าหมายที่เป็นกลุ่มโรคไม่ติดต่อเรื้อรัง (NCDs) ที่มีสถานะที่ควบคุมได้ (โรคเบาหวาน ความดัน และไตเรื้อรัง) (๗๐:-) ร้อยละ ๐.๐๐	๓. จำนวนชุมชนเป้าหมายที่มีการจัดการสิ่งแวดล้อมตามมาตรฐานหรือมีที่อยู่อาศัยที่ดีขึ้น (๕:๑) ร้อยละ ๒๐.๐๐	๑. ร้อยละของผู้ประกอบการที่เข้ารับบริการมีรายได้เพิ่มขึ้นไม่น้อยกว่า ๑๐% (๔๕:๖.๕๖) ร้อยละ ๓๒.๗๙
ร้อยละความสำเร็จตัวชี้วัดเป้าประสงค์เชิงกลยุทธ์ ร้อยละ ๑๐.๐๐			ร้อยละความสำเร็จตัวชี้วัดเป้าประสงค์เชิงกลยุทธ์ ร้อยละ ๓๒.๗๙	
ตัวชี้วัดแผนปฏิบัติการ	จำนวนผู้เข้าร่วมโครงการที่มีรายได้เพิ่มขึ้นจากการรับบริการ (ด้านเศรษฐกิจ) (๒๐๐:๐) ร้อยละ ๐.๐๐	จำนวนผู้เข้าร่วมโครงการกลุ่มโรคไม่ติดต่อเรื้อรัง (NCDs) ที่มีสุขภาพที่ควบคุมได้ (๒๐๐:๐) ร้อยละ ๐.๐๐	จำนวนชุมชนที่เข้าร่วมโครงการที่มีการจัดการสิ่งแวดล้อม (ขยะ/น้ำเสีย) ที่ดีขึ้นเทียบก่อนและหลังเข้าร่วมโครงการ (๑๐:๐) ร้อยละ ๐.๐๐	จำนวนผู้ประกอบการที่ได้รับการยกระดับ (นับต่อปี) (๗๐:๔๕) ร้อยละ ๖๔.๒๙
			จำนวนผลงานด้านการพัฒนาที่อยู่อาศัยสำหรับผู้มีรายได้น้อย ผู้ด้อยโอกาส หรือผู้สูงอายุที่ถูกนำไปขยายผล (๔:๐) ร้อยละ ๐.๐๐	จำนวนผลิตภัณฑ์ที่ได้รับการยกระดับ (นับต่อปี) (๒๗๕:๖๐) ร้อยละ ๒๑.๘๒
ร้อยละความสำเร็จตัวชี้วัดแผนปฏิบัติการ ร้อยละ ๐.๐๐			ร้อยละความสำเร็จตัวชี้วัดแผนปฏิบัติการ ร้อยละ ๔๓.๐๖	

หมายเหตุ: ร้อยละความสำเร็จตัวชี้วัดเทียบได้จากค่าเฉลี่ยร้อยละตัวชี้วัดที่มีผลการดำเนินงานเทียบกับเป้าหมายที่กำหนดไว้ที่ โดยมีค่าการบรรลุผลการดำเนินงานสูงสุดร้อยละ ๑๐๐

เป้าประสงค์ที่ ๓.๓				
เพื่อพัฒนาคุณภาพบริการให้ผ่านเกณฑ์มาตรฐานสากล และขยายขอบเขตการให้บริการทางการแพทย์				
ตัวชี้วัดเป้าประสงค์	๑. รายได้สุทธิจากการให้บริการทางการแพทย์ (ล้านบาท) (๑๖ ลบ. : ๓.๖๕ ลบ.) ร้อยละ ๒๒.๘๒	๒. ร้อยละของผู้รับบริการทางการแพทย์ผู้ป่วยในที่เพิ่มขึ้น (๖๐:๐) ร้อยละ ๐.๐๐	๓. ความพึงพอใจของผู้รับบริการทางการแพทย์ (๔.๕:๔.๖๕) ร้อยละ ๑๐๓.๓๓	๔. ร้อยละของผู้รับบริการทางการแพทย์ผู้ป่วยนอกที่เพิ่มขึ้น (๓๕:๐) ร้อยละ ๐.๐๐
ร้อยละความสำเร็จตัวชี้วัดเป้าประสงค์เชิงกลยุทธ์ ร้อยละ ๓๐.๗๐				
ตัวชี้วัดแผนปฏิบัติการ	๑) จำนวนศูนย์ความเป็นเลิศการให้บริการทางการแพทย์ (นับสะสม) (๒:๐) รายงานผลไตรมาส ๓-๔			
	๒) ผลการรับรองคุณภาพ HA (ผ่านขั้นที่ ๓ : ผ่านขั้นที่ ๒) ร้อยละ ๖๖.๖๗			
	๓) จำนวนห้องปฏิบัติการที่ผ่านการรับรองคุณภาพตามมาตรฐาน ISO ๑๕๑๘๙ (นับสะสม) (๓:๒) ร้อยละ ๖๖.๖๗			
ร้อยละความสำเร็จตัวชี้วัดแผนปฏิบัติการ ร้อยละ ๖๖.๖๗				

หมายเหตุ: ร้อยละความสำเร็จตัวชี้วัดเทียบได้จากค่าเฉลี่ยร้อยละตัวชี้วัดที่มีผลการดำเนินงานเทียบกับเป้าหมายที่กำหนดไว้ที่ โดยมีค่าการบรรลุผลการดำเนินงานสูงสุดร้อยละ ๑๐๐

วัตถุประสงค์เชิงกลยุทธ์ที่ ๔ อนุรักษ์ สืบสานและสร้างมูลค่าให้แก่ศิลปวัฒนธรรม และภูมิปัญญาท้องถิ่น
ตารางสรุปผลตัวชี้วัด

ประเภทตัวชี้วัด	จำนวนตัวชี้วัด	ร้อยละความสำเร็จการดำเนินงาน
๑) ตัวชี้วัดวัตถุประสงค์เชิงกลยุทธ์	๑	๑.๖๗
๒) ตัวชี้วัดแผนปฏิบัติการ	๓	๖๒.๐๔
รวมทั้งหมด	๔	๔๖.๙๕

แผนภูมิสรุปแผนผลการเบิกจ่ายงบประมาณ/โครงการ กิจกรรมหลักภายใต้แผนปฏิบัติการ

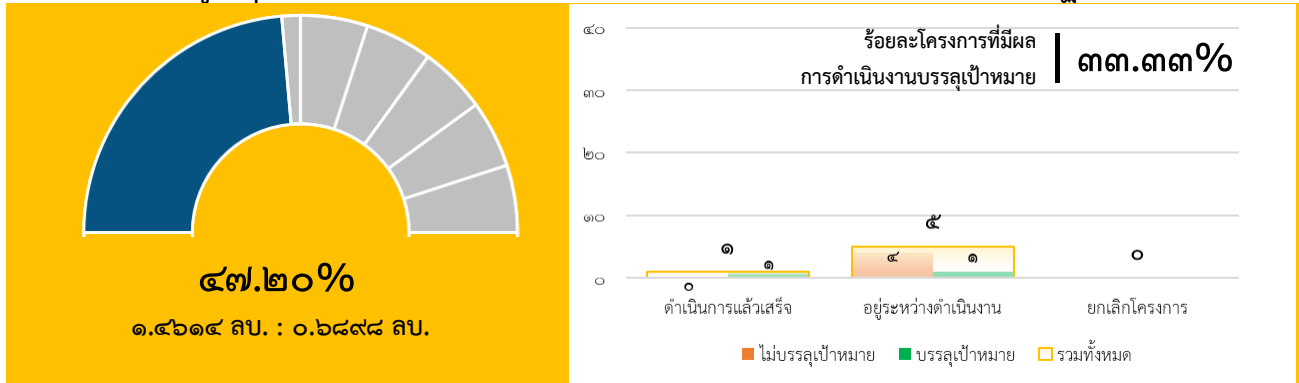

ผลการใช้งบประมาณ ตั้งแผน : เบิกจ่าย

จำนวนโครงการ/กิจกรรม ที่มีผลการดำเนินงานบรรลุเป้าหมายภายใต้แผนปฏิบัติการ

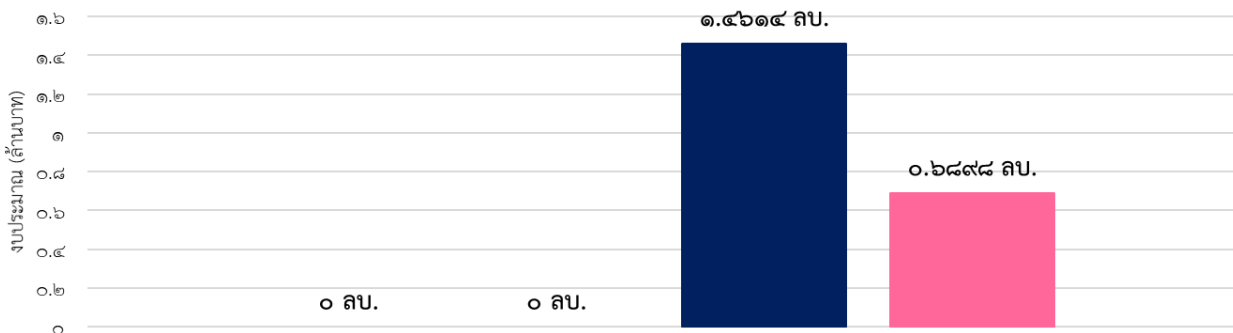

งบประมาณแผ่นดิน - งบประมาณเงินรายได้ ๔๗.๒๐%
แผนภูมิเปรียบเทียบงบประมาณที่ใช้ในการดำเนินงานโครงการ/กิจกรรม จำแนกตามแหล่งงบประมาณ

ตารางสรุปผลการดำเนินงานจำแนกตามเป้าประสงค์เชิงกลยุทธ์

เป้าประสงค์ที่ ๔.๑	
ศิลปวัฒนธรรม และภูมิปัญญาท้องถิ่น ได้รับการอนุรักษ์ สืบสานและสร้างมูลค่า	
ตัวชี้วัด	๑. มูลค่าทางเศรษฐกิจของศิลปวัฒนธรรมที่ได้รับการต่อยอดสร้างมูลค่า (นับต่อปี นับของทุกชุมชนที่ได้รับการต่อยอดรวมกัน) (๑.๕ ลบ. : ๒๕,๐๐๐ บาท) ร้อยละ ๑.๖๗
	ร้อยละความสำเร็จตัวชี้วัดเป้าประสงค์เชิงกลยุทธ์ ร้อยละ ๑.๖๗
ตัวชี้วัดแผนปฏิบัติการ	๑) จำนวนชุมชนที่มีทุนทางวัฒนธรรมได้รับการต่อยอดสร้างมูลค่า (นับสะสม) (๙:๑) ร้อยละ ๑๑.๑๑
	๒) จำนวนผู้ประกอบการด้านเศรษฐกิจสร้างสรรค์ที่ร่วมต่อยอดและสร้างมูลค่าให้ศิลปวัฒนธรรม (๙:๑๒) ร้อยละ ๑๓๓.๓๓
	๓) จำนวนผลิตภัณฑ์หรือบริการที่พัฒนาจากศิลปวัฒนธรรม (นับจำนวนต่อปี) (๒๐:๑๕) ร้อยละ ๗๕.๐๐
ร้อยละความสำเร็จตัวชี้วัดแผนปฏิบัติการ ร้อยละ ๖๒.๐๔	

หมายเหตุ: ร้อยละความสำเร็จตัวชี้วัดเทียบได้จากค่าเฉลี่ยร้อยละตัวชี้วัดที่มีผลการดำเนินงานเทียบกับเป้าหมายที่กำหนดไว้ที่ โดยมีค่าการบรรลุผลการดำเนินงานสูงสุดร้อยละ ๑๐๐

วัตถุประสงค์เชิงกลยุทธ์ที่ ๕ การบริหารจัดการองค์กรที่มีประสิทธิภาพและประสิทธิผล

ตารางสรุปผลตัวชี้วัด

ประเภทตัวชี้วัด	จำนวนตัวชี้วัด	ร้อยละความสำเร็จการดำเนินงาน
๑) ตัวชี้วัดวัตถุประสงค์เชิงกลยุทธ์	๗	๖๗.๒๖
๒) ตัวชี้วัดแผนปฏิบัติการ	๖	๕๖.๐๑
รวมทั้งสิ้น	๑๓	๖๑.๖๔

แผนภูมิสรุปแผนผลการเบิกจ่ายงบประมาณ/โครงการ กิจกรรมหลักภายใต้แผนปฏิบัติการ

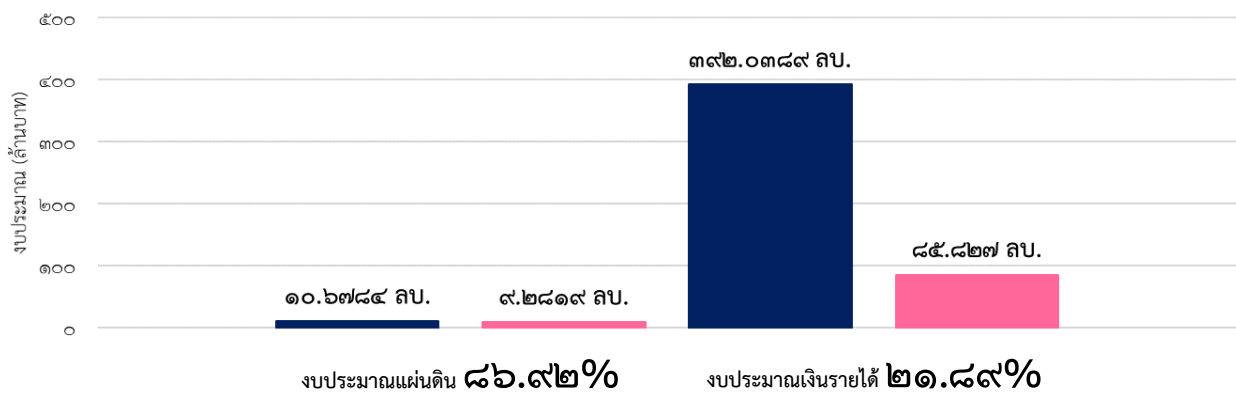
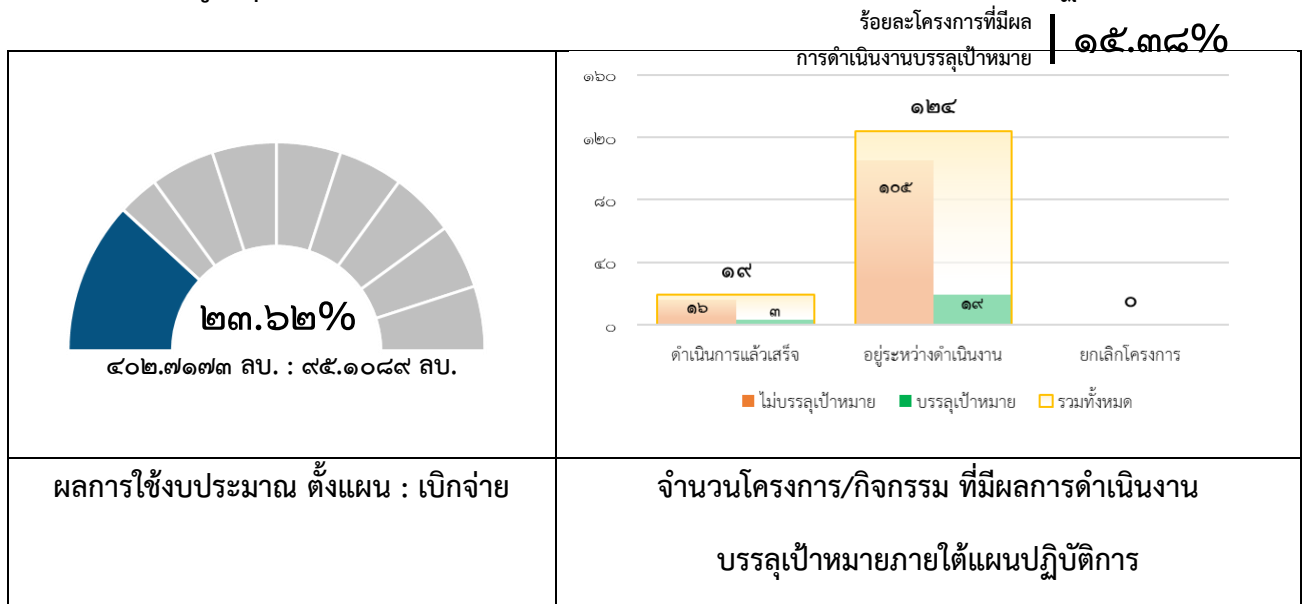

แผนภูมิเปรียบเทียบงบประมาณที่ใช้ในการดำเนินงานโครงการ/กิจกรรม จำแนกตามแหล่งงบประมาณ

ตารางสรุปผลการดำเนินงานจำแนกตามเป้าประสงค์เชิงกลยุทธ์

เป้าประสงค์ที่ ๕.๑			
Smart University			
ตัวชี้วัดเป้าประสงค์เชิงกล	๑. ความพึงพอใจของผู้รับบริการต่อการใช้ระบบ Digital platform	๒. ร้อยละของต้นทุนโดยรวมที่ลดลงจากการนำระบบ Digital platform ที่ได้รับการพัฒนามาใช้	๓. คะแนน UI Green Metric (คะแนนเต็ม ๑๐,๐๐๐ คะแนน)
	(๔.๑๕:๓.๙๑) ร้อยละ ๙๔.๒๒	(๓๐:๖๐.๔๑) ร้อยละ ๒๐๑.๓๘	(๘๐๐๐ คะแนน : - คะแนน) รายงานผลไตรมาส ๔
ร้อยละความสำเร็จตัวชี้วัดเป้าประสงค์เชิงกลยุทธ์ ร้อยละ ๙๗.๑๑			
ตัวชี้วัดแผนปฏิบัติการ	๑) ร้อยละกระบวนการทำงานที่พัฒนาให้เป็น Digital platform (๘๐:๑๑๒.๕) ร้อยละ ๑๔๐.๖๓	๒. ร้อยละของพลังงานทดแทนที่ผลิตได้ (๕๖:๐.๓๖) ร้อยละ ๐.๖๔	
		๓. จำนวน zero emission vehicles ต่อจำนวนประชากรทั้งหมด (๐.๗๘:๐.๔๗) ร้อยละ ๑๐๐	
ร้อยละความสำเร็จตัวชี้วัดแผนปฏิบัติการ ร้อยละ ๖๖.๘๘			

เป้าประสงค์ที่ ๕.๒	
มหาวิทยาลัยมีความยั่งยืนด้านการเงิน	
ตัวชี้วัดเป้าประสงค์	๑. กำไรสุทธิจากการบริหารสินทรัพย์ของมหาวิทยาลัย
	๒. รายได้ทั้งหมดต่อจำนวนบุคลากรทั้งหมด
	(๑๐ ลบ. : ๕.๒๑ ลบ.)
	ร้อยละ ๕๒.๑๔
	(๖.๒ แสนบาท : ๑.๔ แสนบาท)
	ร้อยละ ๒๒.๖๙
ร้อยละความสำเร็จตัวชี้วัดเป้าประสงค์เชิงกลยุทธ์ ร้อยละ ๓๗.๔๒	
ตัวชี้วัดแผนปฏิบัติการ	๑. รายรับจากการบริหารธุรกิจและสินทรัพย์ของมหาวิทยาลัย
	(๕๐ ลบ. : ๑๑.๗๐๕๘ ลบ.) ร้อยละ ๒๓.๔๑
ร้อยละความสำเร็จตัวชี้วัดแผนปฏิบัติการ ร้อยละ ๒๓.๔๑	

เป้าประสงค์ที่ ๕.๓	
การบริหารทรัพยากรบุคคลมีประสิทธิภาพ	
ตัวชี้วัดเป้าประสงค์	๑. บุคลากรที่เป็น UBU Talents เพื่อเป็นผู้บริหารระดับกลาง
	๒. บุคลากรที่เป็น UBU Talents เพื่อเป็นผู้บริหารระดับสูง
	(๒๔:๐)
	รายงานผลไตรมาส ๓-๔
	(๖๐:๐)
	รายงานผลไตรมาส ๓-๔
ร้อยละความสำเร็จตัวชี้วัดเป้าประสงค์เชิงกลยุทธ์ ร้อยละ ๐.๐๐	
ตัวชี้วัดแผนปฏิบัติการ	๑. จำนวนบุคลากรสายสนับสนุนที่ได้รับการพัฒนาเพื่อเป็นผู้บริหาร
	(๖๐:๐) รายงานผลไตรมาส ๓-๔
	๒. จำนวนบุคลากรสายวิชาการที่ได้รับการพัฒนาเพื่อเป็นผู้บริหาร
	(๑๕๐:๐) รายงานผลไตรมาส ๓-๔
ร้อยละความสำเร็จตัวชี้วัดแผนปฏิบัติการ ร้อยละ ๐.๐๐	

จึงเสนอที่ประชุมสภามหาวิทยาลัยเพื่อพิจารณา ให้ความเห็นชอบและให้ข้อเสนอแนะต่อรายงานผลการดำเนินงานตามตัวชี้วัดแผนกลยุทธ์มหาวิทยาลัย แผนปฏิบัติการประจำปี และผลการดำเนินงานตามโครงการ/-กิจกรรม ประจำปีงบประมาณ พ.ศ. ๒๕๖๗ ณ สิ้นไตรมาสที่ ๒

ที่ประชุมมีข้อเสนอแนะเพิ่มเติม ดังนี้

- มอบผู้บริหารมหาวิทยาลัยที่กำกับดูแลตัวชี้วัดต่างๆ ของแผนกลยุทธ์มหาวิทยาลัย แผนปฏิบัติการประจำปีพิจารณาตัวชี้วัดที่มีผลการดำเนินงานต่ำกว่าค่าเป้าหมายที่กำหนดไว้ และพิจารณาแนวโน้มในการดำเนินงานในช่วงเวลาที่เหลือของปีงบประมาณ เพื่อจักได้กำหนดแนวทางปรับปรุงการดำเนินงานให้มีประสิทธิภาพและประสิทธิผลเพิ่มขึ้นเพื่อให้เป็นไปตามค่าเป้าหมายตัวชี้วัดที่กำหนดไว้

มติที่ประชุม เห็นชอบรายงานผลการดำเนินงานตามตัวชี้วัดแผนกลยุทธ์มหาวิทยาลัย แผนปฏิบัติการประจำปี และผลการดำเนินงานตามโครงการ/กิจกรรม ประจำปีงบประมาณ พ.ศ. ๒๕๖๗ ณ สิ้นไตรมาสที่ ๒ และมอบผู้บริหารมหาวิทยาลัยที่กำกับดูแลตัวชี้วัดต่างๆ ของแผนกลยุทธ์มหาวิทยาลัย ดำเนินการตามข้อเสนอแนะเพิ่มเติมของคณะกรรมการสภามหาวิทยาลัยต่อไป

ระเบียบวาระที่ ๔ เรื่องเสนอเพื่อพิจารณา

๔.๒ เรื่องเสนอเพื่อพิจารณาแต่งตั้งบุคคล/คณะบุคคล/ขออนุมัติปริญญา

๔.๒.๑ ขออนุมัติปริญญาแก่ผู้สำเร็จการศึกษาระดับบัณฑิตศึกษา ประจำปีการศึกษา ๒๕๖๖ (ขออนุมัติครั้งที่ ๔/๒๕๖๗)

กรรมการและเลขาธิการสภามหาวิทยาลัย นำเสนอที่ประชุมเพื่อพิจารณา ด้วยงานทะเบียนนักศึกษาและประมวลผล กองบริการการศึกษา ได้ตรวจสอบเงื่อนไขการสำเร็จการศึกษาของนักศึกษาระดับบัณฑิตศึกษา ตามหลักเกณฑ์และเงื่อนไขที่บัญญัติไว้ในหมวดที่ ๑๓ แห่งข้อบังคับมหาวิทยาลัยอุบลราชธานี ว่าด้วยการศึกษาระดับบัณฑิตศึกษา พ.ศ. ๒๕๖๔ โดยผ่านการรับรองการสำเร็จการศึกษาจากคณะกรรมการประจำคณะสังกัดของผู้สำเร็จการศึกษา และผ่านความเห็นชอบรายชื่อผู้สำเร็จการศึกษาจาก คณะกรรมการบริหารมหาวิทยาลัย ในการประชุมครั้งที่ ๕/๒๕๖๗ เมื่อวันอังคารที่ ๒ เมษายน ๒๕๖๗ เรียบร้อยแล้ว ในการนี้ จึงใคร่ขอเสนอเพื่อขออนุมัติปริญญาแก่ผู้สำเร็จการศึกษาระดับบัณฑิตศึกษา ประจำปีการศึกษา ๒๕๖๖ ระดับปริญญาโท จำนวน ๑๓ คน และระดับปริญญาเอกจำนวน ๒ คน รวมทั้งหมดจำนวน ๑๕ คน (ขออนุมัติครั้งที่ ๔/๒๕๖๗)

จึงเสนอที่ประชุมสภามหาวิทยาลัยเพื่อพิจารณา อนุมัติปริญญาแก่ผู้สำเร็จการศึกษา ประจำปีการศึกษา ๒๕๖๖ ระดับปริญญาโท จำนวน ๑๓ คน และระดับปริญญาเอก จำนวน ๒ คน รวมทั้งหมดจำนวน ๑๕ คน (ขออนุมัติครั้งที่ ๔/๒๕๖๗)

มติที่ประชุม อนุมัติ

ระเบียบวาระที่ ๔ เรื่องเสนอเพื่อพิจารณา

๔.๓ เรื่องเสนอเพื่อพิจารณานุมัติ/ให้ความเห็นชอบหลักสูตรการศึกษา

-

๔.๔ เรื่องเสนอเพื่อพิจารณาอื่น

-

ระเบียบวาระที่ ๕ เรื่องอื่นๆ

-

ระเบียบวาระที่ ๖ วาระพิเศษ (ลับ)

๖.๑ รับรองรายงานการประชุมสภามหาวิทยาลัยอุบลราชธานี ครั้งที่ ๓/๒๕๖๗

วาระพิเศษ (ลับ) เมื่อวันที่ ๓๐ มีนาคม ๒๕๖๗

๖.๒ การแต่งตั้งคณะกรรมการสรรหากรรมการสภามหาวิทยาลัยผู้ทรงคุณวุฒิ

ทั้งนี้ รายละเอียดและมติที่ประชุมปรากฏตามรายงานการประชุมสภามหาวิทยาลัยอุบลราชธานี ครั้งที่ ๔/๒๕๖๗ (ลับ)

การประชุมสภามหาวิทยาลัยอุบลราชธานี ครั้งที่ ๕/๒๕๖๗ กำหนดในวันเสาร์ที่ ๒๕ พฤษภาคม ๒๕๖๗

เลิกประชุมเวลา ๑๓.๐๐ น.

.....
(นายธีระศักดิ์ เชียงแสน)
ผู้อำนวยการกองแผนงาน
ผู้ช่วยเลขาธิการสภามหาวิทยาลัย
ผู้จัดรายงานการประชุม

.....
(นายอรรถพงษ์ กาวาฬ)
รองอธิการบดีฝ่ายบริหารทรัพยากรมนุษย์
กรรมการและเลขาธิการสภามหาวิทยาลัย
ผู้ตรวจทานรายงานการประชุม

ที่ประชุมได้รับรองรายงานนี้แล้ว ในการประชุมสภามหาวิทยาลัยอุบลราชธานี ครั้งที่ ๕/๒๕๖๗
เมื่อวันที่ ๒๕ พฤษภาคม ๒๕๖๗

.....
(ศาสตราจารย์พิเศษจอมจิน จันทร์สกุล)
นายกสภามหาวิทยาลัยอุบลราชธานี
ประธานที่ประชุมสภามหาวิทยาลัยอุบลราชธานี