

รายงานการประชุมสภามหาวิทยาลัยอุบลราชธานี
ครั้งที่ ๙/๒๕๖๓

วันเสาร์ที่ ๒๖ กันยายน ๒๕๖๓ เวลา ๐๙.๐๐ น.

ณ ห้องประชุมพันเอกอาทร ชนเห็นชอบ ชั้น ๖ สำนักงานปลัดกระทรวงการอุดมศึกษา วิทยาศาสตร์
วิจัยและนวัตกรรม กรุงเทพมหานคร และ
ณ ห้องประชุมวารินขำราบ ชั้น ๓ สำนักงานอธิการบดี มหาวิทยาลัยอุบลราชธานี จังหวัดอุบลราชธานี

ผู้มาประชุม

- คณะกรรมการสภามหาวิทยาลัยที่เข้าประชุม ณ ห้องประชุมพันเอกอาทร ชนเห็นชอบ ชั้น ๖
สำนักงานปลัดกระทรวงการอุดมศึกษา วิทยาศาสตร์ วิจัยและนวัตกรรม

๑. ศาสตราจารย์พิเศษจอมจิน จันทรสกุล	นายกสภามหาวิทยาลัย
๒. รองศาสตราจารย์สุนต์ สกลไชย	อุปนายกสภามหาวิทยาลัย
๓. ศาสตราจารย์พิเศษอมร จันทรสุมบูรณ์	กรรมการสภามหาวิทยาลัยผู้ทรงคุณวุฒิ
๔. ศาสตราจารย์ณรงค์ สาริสุต	กรรมการสภามหาวิทยาลัยผู้ทรงคุณวุฒิ
๕. รองศาสตราจารย์ธนาชาติ นุ่มนนท์	กรรมการสภามหาวิทยาลัยผู้ทรงคุณวุฒิ
๖ ผู้ช่วยศาสตราจารย์วรรณวไล อธิวาสน์พงค์	กรรมการสภามหาวิทยาลัยผู้ทรงคุณวุฒิ
๗. นางสาวจันทิมา ธนาสว่างกุล	กรรมการสภามหาวิทยาลัยผู้ทรงคุณวุฒิ
๘. นางสาวเฟื่องฟ้า เทียนประภาสสิทธิ์	กรรมการสภามหาวิทยาลัยผู้ทรงคุณวุฒิ
๙. ผู้ช่วยศาสตราจารย์ชุตินันท์ ประสิทธิ์ภูริปรีชา อธิการบดีมหาวิทยาลัยอุบลราชธานี	กรรมการสภามหาวิทยาลัยประเภทโดยตำแหน่ง
๑๐. ผู้ช่วยศาสตราจารย์ฤกษ์ชัย ศรีวิธมาศ ประธานสภาอาจารย์	กรรมการสภามหาวิทยาลัยประเภทโดยตำแหน่ง
๑๑. รองศาสตราจารย์สุรศักดิ์ คำคง คณบดีคณะศิลปศาสตร์	กรรมการสภามหาวิทยาลัยประเภทผู้บริหาร
๑๒. ผู้ช่วยศาสตราจารย์ชรีดา ปุกหุด คณบดีคณะวิทยาศาสตร์	กรรมการสภามหาวิทยาลัยประเภทผู้บริหาร
๑๓. นายศักดิ์สิทธิ์ ศรีภา คณบดีคณะเภสัชศาสตร์	กรรมการสภามหาวิทยาลัยประเภทผู้บริหาร
๑๔. ศาสตราจารย์ทวนทอง จุฑาเกตุ	กรรมการสภามหาวิทยาลัยประเภทคณาจารย์ประจำ
๑๕. นายประดิษฐ์ แป้นทอง	กรรมการสภามหาวิทยาลัยประเภทคณาจารย์ประจำ
๑๖. นายพัน พงษ์ผล	กรรมการสภามหาวิทยาลัยประเภทคณาจารย์ประจำ
๑๗. รองศาสตราจารย์อริยาภรณ์ พงษ์รัตน์ รองอธิการบดีฝ่ายวิชาการ	กรรมการและเลขานุการสภามหาวิทยาลัย

- คณะกรรมการสภามหาวิทยาลัยที่เข้าร่วมประชุม โดยผ่านสื่ออิเล็กทรอนิกส์

- | | |
|--|---------------------------------------|
| ๑๘. นางสีลาภรณ์ บัวสาย | กรรมการสภามหาวิทยาลัยผู้ทรงคุณวุฒิ |
| ๑๙. นายประวิทย์ อนันตวราศิลป์ | กรรมการสภามหาวิทยาลัยประเภทโดยตำแหน่ง |
| ประธานกรรมการส่งเสริมกิจการมหาวิทยาลัย | |

ผู้ไม่มาประชุม

- | | |
|-----------------------------------|--|
| ๑. รองศาสตราจารย์ปภัสวดี วีรภิตติ | กรรมการสภามหาวิทยาลัยผู้ทรงคุณวุฒิ |
| ๒. นายอัศวิน เตชะเจริญวิกุล | กรรมการสภามหาวิทยาลัยผู้ทรงคุณวุฒิ |
| ๓. ศาสตราจารย์ระพีพันธ์ ปิตาคะโส | กรรมการสภามหาวิทยาลัยประเภทคณาจารย์ประจำ |

ผู้เข้าร่วมประชุม

- | | |
|--|---|
| ๑. นายโกเมท ทองภิญโญชัย | ที่ปรึกษาด้านกฎหมายของสภามหาวิทยาลัย |
| ๒. นายธีระศักดิ์ เชียงแสน | ผู้ช่วยเลขานุการสภามหาวิทยาลัย |
| ๓. นางอรอนงค์ งามชัด | ผู้ช่วยเลขานุการสภามหาวิทยาลัย |
| ๔. นางสาวจรรยาพร แสนทวีสุข | รองอธิการบดีฝ่ายพัฒนานักศึกษาและศิษย์เก่าสัมพันธ์ |
| ๕. นายนภดล พัฒนะศิษุบอล | ผู้ช่วยอธิการบดีฝ่ายคลังและทรัพย์สิน |
| ๖. ผู้ช่วยศาสตราจารย์เฉลิมชัย วงศ์รักษ์ | ผู้ช่วยอธิการบดีฝ่ายวิเทศสัมพันธ์และการศึกษานานาชาติ |
| ๗. นายปิยณัฐ สร้อยคำ | ผู้ช่วยอธิการบดีฝ่ายสื่อสารองค์กรและพันธกิจสัมพันธ์ |
| ๘. ผู้ช่วยศาสตราจารย์ปรีชา บุญจง | ผู้ช่วยอธิการบดีฝ่ายบริการวิชาการและมาตรฐานงานวิจัย |
| ๙. รองศาสตราจารย์ธนาทิพย์ แผลมคม | (แทน) คณบดีคณะเกษตรศาสตร์ |
| ๑๐. ผู้ช่วยศาสตราจารย์มิ่งคล ปุษยตานนท์ | คณบดีคณะวิศวกรรมศาสตร์ |
| ๑๑. รองศาสตราจารย์รุ่งรัศมี บุญดาว | คณบดีคณะบริหารศาสตร์ |
| ๑๒. นายแพทย์วีระวัฒน์ พันธุ์ครุฑ | (แทน) คณบดีวิทยาลัยแพทยศาสตร์และการสาธารณสุข |
| ๑๓. นายตึก แสนบุญ | (แทน) คณบดีคณะศิลปประยุกต์และสถาปัตยกรรมศาสตร์ |
| ๑๔. นายฐิติพล ภักดีวานิช | คณบดีคณะรัฐศาสตร์ |
| ๑๕. ผู้ช่วยศาสตราจารย์สมลักษณ์ เทพสุริยานนท์ | (แทน) คณบดีคณะพยาบาลศาสตร์ |
| ๑๖. ผู้ช่วยศาสตราจารย์สุรศักดิ์ แวนรัมย์ | (แทน) ผู้อำนวยการสำนักคอมพิวเตอร์และเครือข่าย |
| ๑๗. แพทย์หญิงนวินดา เจียมบุญศรี | ผู้ช่วยคณบดีฝ่ายกิจการโรงพยาบาลมหาวิทยาลัยอุบลราชธานี วิทยาลัยแพทยศาสตร์และการสาธารณสุข |
| ๑๘. นางพนมศรี เลิศศุภวิทย์นภา | รักษาการในตำแหน่งผู้อำนวยการกองการเจ้าหน้าที่ |
| ๑๙. นายเสวก บุญกาญจน์ | นิติกรปฏิบัติการ สำนักงานกฎหมายและนิติการ |

เริ่มการประชุม...

เริ่มการประชุมเวลา ๐๙.๐๐ น.

ศาสตราจารย์พิเศษจอมจิน จันทรสกุล นายสภามหาวิทยาลัยอุบลราชธานี ประธานที่ประชุมแจ้งให้ที่ประชุมทราบว่า การประชุมในครั้งนี้เป็นการประชุมผ่านสื่ออิเล็กทรอนิกส์ โดยมีกรรมการที่มาประชุม ณ ห้องประชุม ๑๗ ท่าน และประชุมผ่านสื่ออิเล็กทรอนิกส์ ๒ ท่าน ครบองค์ประชุม และมีผู้เข้าร่วมการประชุม ๑๙ ท่าน ประธานกล่าวเปิดการประชุมตามระเบียบวาระการประชุมตามลำดับ ดังนี้

ระเบียบวาระที่ ๑ เรื่องประธานแจ้งเพื่อทราบ

๑.๑ ประธานแจ้งเพื่อทราบ

๑.๑.๑ การลาประชุมของกรรมการสภามหาวิทยาลัย

ประธานแจ้งที่ประชุมเพื่อทราบ ในการประชุมครั้งนี้มีคณะกรรมการสภามหาวิทยาลัยลาประชุม จำนวน ๓ ท่าน ดังนี้

๑. รองศาสตราจารย์ปัทสวดี วีรภิตติ
๒. นายอัศวิน เตชะเจริญวิกุล
๓. ศาสตราจารย์ระพีพันธ์ ปิตาคะโส

มติที่ประชุม รับทราบ

๑.๑.๒ ขออนุญาตให้ผู้บริหารของมหาวิทยาลัยเข้าร่วมการประชุมสภามหาวิทยาลัยอุบลราชธานี

ประธานแจ้งที่ประชุมเพื่อทราบ เพื่อให้การบริหารจัดการงานด้านต่างๆ ของมหาวิทยาลัยอุบลราชธานี ดำเนินการเป็นไปตามยุทธศาสตร์และเป้าหมายประสงค์ของมหาวิทยาลัยที่กำหนดไว้ ดังนั้นจึงเห็นสมควรให้ผู้บริหารของมหาวิทยาลัยได้เข้ารับฟังการประชุมสภามหาวิทยาลัยดังกล่าว เพื่อผู้บริหารของมหาวิทยาลัยจะได้รับทราบนโยบายและแนวทางการบริหารงานด้านต่างๆ และนำข้อเสนอแนะที่สภามหาวิทยาลัยมอบหมายไปดำเนินการถ่ายทอดและปฏิบัติได้อย่างถูกต้องต่อไป

จึงเสนอที่ประชุมสภามหาวิทยาลัยเพื่อโปรดทราบ

มติที่ประชุม รับทราบ

๑.๑.๓ การเข้าร่วมสัมมนา เรื่อง การพลิกโฉมอุดมศึกษาต่อการผลิตบัณฑิตสมรรถนะสูงและการวิจัยเพื่อการขับเคลื่อนประเทศ

ประธานแจ้งที่ประชุมเพื่อทราบ ด้วยคณะกรรมการการอุดมศึกษา วิทยาศาสตร์ วิจัยและนวัตกรรม วุฒิสภาได้กำหนดจัดสัมมนา เรื่อง การพลิกโฉมอุดมศึกษาต่อการผลิตบัณฑิตสมรรถนะสูงและการวิจัยเพื่อการขับเคลื่อนประเทศ โดยมีวัตถุประสงค์เพื่อให้แต่ละมหาวิทยาลัยสามารถดำเนินการตามภารกิจที่สอดคล้องกับการพัฒนาประเทศในด้านต่างๆ ทั้งในส่วนของผลิตกำลังคนที่มีทักษะและสมรรถนะตามเป้าประสงค์เพื่อรองรับการพัฒนาประเทศ การสร้างงานวิจัยเพื่อตอบโจทย์การพัฒนาประเทศและชุมชน การทำนุบำรุงศิลปและวัฒนธรรมในแต่ละพื้นที่ อันจะนำไปสู่การปฏิบัติที่สอดคล้องกับทิศทางการพัฒนาประเทศโดยรวมตามยุทธศาสตร์ชาติและแผนการปฏิรูปประเทศต่อไป โดย นายสภามหาวิทยาลัย อธิการบดี และรองอธิการบดีฝ่ายวิชาการ ได้เข้าร่วมการสัมมนาดังกล่าว ในวันที่ ๑๗ กันยายน ๒๕๖๓ เวลา ๐๘.๐๐ – ๑๗.๐๐ น. ณ ห้องประชุมสโมสรทหารอากาศ บางซื่อ (กรมช่างอากาศ) กรุงเทพมหานคร

จึงเสนอ...

จึงเสนอที่ประชุมสภามหาวิทยาลัยเพื่อโปรดทราบ

มติที่ประชุม รับทราบ

๑.๑.๔ งานเกษียณอายุราชการของบุคลากรมหาวิทยาลัยอุบลราชธานี

ประจำปีงบประมาณ พ.ศ. ๒๕๖๓

อธิการบดีแจ้งที่ประชุมเพื่อทราบ ด้วยมหาวิทยาลัยได้จัดงานเชิดชูเกียรติและแลกเปลี่ยนประสบการณ์กับบุคลากรที่สร้างคุณประโยชน์ให้แก่มหาวิทยาลัย พร้อมทั้งแสดงมุทิตาจิตแก่ผู้มีคุณูปการต่อมหาวิทยาลัยอุบลราชธานีด้านการบริหารมหาวิทยาลัย บุคลากรที่ปฏิบัติหน้าที่ราชการมาจนครบเกษียณอายุราชการในวันที่ ๒๓ กันยายน ๒๕๖๓ เวลา ๐๘.๓๐ – ๑๓.๓๐ น. ณ ห้องแกรนด์บอลรูม โรงแรมยูเพลส มหาวิทยาลัยอุบลราชธานี ซึ่งในสิ้นปีงบประมาณ พ.ศ. ๒๕๖๓ มีผู้ที่เกษียณอายุราชการ จำนวนรวมทั้งสิ้น ๑๗ ท่าน

จึงเสนอที่ประชุมสภามหาวิทยาลัยเพื่อโปรดทราบ

มติที่ประชุม รับทราบ

๑.๑.๕ งานพิธีวางพวงมาลาถวายราชสักการะพระราชานุสาวรีย์

สมเด็จพระมหิตลาธิเบศร อดุลยเดชวิกรม พระบรมราชชนก เนื่องใน

“วันมหิดล” ประจำปี ๒๕๖๓

ประธานแจ้งที่ประชุมเพื่อทราบ เนื่องใน “วันมหิดล” วันที่ ๒๔ กันยายน ของทุกปี เป็นวันคล้ายวันสวรรคตของสมเด็จพระมหิตลาธิเบศร อดุลยเดชวิกรม พระบรมราชชนก พระผู้ได้รับการถวายพระสมัญญาภิไธยจากแพทย์และประชาชนว่า “พระบิดาแห่งการแพทย์แผนปัจจุบันและการสาธารณสุขของไทย” ด้วยพระราชกรณียกิจที่ได้ทรงบำเพ็ญแก่วงการแพทย์ให้เป็นที่ไปอย่างมีประสิทธิภาพ วิทยาลัยแพทยศาสตร์และการสาธารณสุข มหาวิทยาลัยอุบลราชธานี จึงได้จัดกิจกรรมเฉลิมพระเกียรติ เพื่อน้อมเกล้าฯ ถวายด้วยการจัดพิธีวางพวงมาลาถวายราชสักการะพระราชานุสาวรีย์ สมเด็จพระมหิตลาธิเบศร อดุลยเดชวิกรม พระบรมราชชนก ซึ่งในปีนี้ตรงกับวันพฤหัสบดีที่ ๒๔ กันยายน ๒๕๖๓ ณ บริเวณหน้าพระราชานุสาวรีย์สมเด็จพระมหิตลาธิเบศร อดุลยเดชวิกรม พระบรมราชชนก ประทับคู่สมเด็จพระศรีนครินทร์ราชบรมราชชนนี วิทยาลัยแพทยศาสตร์และการสาธารณสุข มหาวิทยาลัยอุบลราชธานี ซึ่งในพิธีดังกล่าว ได้รับเกียรติจากผู้ว่าจังหวัดอุบลราชธานี เป็นประธานในพิธีฯ และหน่วยงานต่างๆ ที่เกี่ยวข้องกับทางด้านสาธารณสุขในจังหวัดอุบลราชธานีร่วมพิธีฯ

จึงเสนอที่ประชุมสภามหาวิทยาลัยเพื่อโปรดทราบ

มติที่ประชุม รับทราบ

๑.๑.๖ การร่วมงานพิธีเปิดงานมหกรรมแสดงศิลปะ วัฒนธรรม และภูมิปัญญา

แห่งอุบลราชธานี “มูน มัง เมือง” อุบลราชธานี ศรีวนาลัย

ประธานมอบอธิการบดี แจ้งที่ประชุมเพื่อทราบ ด้วยสำนักงานส่งเสริมบริหารงานวิจัย บริการวิชาการ และทำนุบำรุงศิลปวัฒนธรรม กำหนดให้มีการจัดงานมหกรรมแสดงศิลปะ วัฒนธรรม และภูมิปัญญาแห่งอุบลราชธานี “มูน มัง เมือง” อุบลราชธานี ศรีวนาลัย จัดขึ้นในระหว่างวันที่ ๒๙ กันยายน – ๔ ตุลาคม ๒๕๖๓ ณ ศูนย์การค้าเซ็นทรัลพลาซ่าอุบลราชธานี โดยมีวัตถุประสงค์เพื่ออนุรักษ์ ฟื้นฟูและสืบสาน ประเพณี วัฒนธรรมและภูมิปัญญาของท้องถิ่น เพื่อรักษาอัตลักษณ์ ความเป็นอุบลราชธานีให้คงอยู่อันจะสร้างความภูมิใจและสร้างจิตสำนึกในการรักษาวัฒนธรรมประเพณีของท้องถิ่น

ในการนี้...

ในการนี้ สำนักงานส่งเสริมบริหารงานวิจัยฯ จึงได้เรียนเชิญนายกสภามหาวิทยาลัยร่วมเป็นเกียรติในพิธีเปิดงานมหกรรมแสดงศิลปวัฒนธรรม และภูมิปัญญาแห่งอุบลราชธานี “มูน มัง เมือง” อุบลราชธานี ศรีวนาลัย ในวันที่ ๓๐ กันยายน ๒๕๖๓ เวลา ๑๖.๓๐ น. ณ บริเวณลานกิจกรรมชั้น ๑ ศูนย์การค้าเซ็นทรัลพลาซ่าอุบลราชธานี

จึงเสนอที่ประชุมสภามหาวิทยาลัยเพื่อโปรดทราบ

มติที่ประชุม รับทราบ

๑.๑.๗ สมเด็จพระกนิษฐาธิราชเจ้า กรมสมเด็จพระเทพรัตนราชสุดาฯ สยามบรมราชกุมารี ทรงปฏิบัติพระราชกรณียกิจ ณ จังหวัดอุบลราชธานี

ประธานมอบอธิการบดี แจ้างที่ประชุมเพื่อทราบ ตามที่ สมเด็จพระกนิษฐาธิราชเจ้า กรมสมเด็จพระเทพรัตนราชสุดาฯ สยามบรมราชกุมารี ทรงปฏิบัติพระราชกรณียกิจ จังหวัดอุบลราชธานี ในวันที่ ๒๘ กันยายน ๒๕๖๓ เสด็จพระราชดำเนินไปทรงติดตามงานโครงการตามพระราชดำริที่โรงเรียนตำรวจตระเวนชายแดน บ้านปากลา อำเภอโขงเจียม จังหวัดอุบลราชธานี ซึ่งมหาวิทยาลัยราชธานีได้จัดทำโครงการอนุรักษ์พันธุกรรมพืชอันเนื่องมาจากพระราชดำริ สมเด็จพระเทพรัตนราชสุดาฯ สยามบรมราชกุมารี (อพ.สธ.) รวมทั้งได้ไปช่วยโรงเรียนตำรวจตระเวนชายแดนและร่วมกับทางจังหวัดในเรื่องการจัดขบวนเรือพาเหรด เนื่องในโอกาสที่สมเด็จพระกนิษฐาธิราชเจ้า กรมสมเด็จพระเทพรัตนราชสุดาฯ สยามบรมราชกุมารี ทรงงานโรงเรียนตำรวจตระเวนชายแดน ครบ ๑,๐๐๐ ครั้ง

จึงเสนอที่ประชุมสภามหาวิทยาลัยเพื่อโปรดทราบ

มติที่ประชุม รับทราบ

๑.๒ เรื่องแจ้างเพื่อทราบ

**๑.๒.๑ การประชาสัมพันธ์ผลการดำเนินงานของมหาวิทยาลัยอุบลราชธานี
ในรอบเดือนที่ผ่านมา**

ผู้อำนวยการกองแผนงาน นำเสนอที่ประชุมเพื่อทราบ งานประชาสัมพันธ์และชุมชนสัมพันธ์ กองกลาง สำนักงานอธิการบดี เป็นหน่วยงานดำเนินงานด้านการสื่อสารองค์กร โดยทำการประชาสัมพันธ์ ข้อมูลข่าวสารผ่านสื่อ หรือช่องทางการสื่อสารต่างๆ ไปยังกลุ่มเป้าหมายประชาชนภายใน และกลุ่มเป้าหมายประชาชนภายนอกมหาวิทยาลัย โดยการสื่อสารภายในมุ่งเน้นการจัดกิจกรรมต่างๆ เพื่อสื่อสารแนวนโยบายการบริหารจัดการลงสู่การปฏิบัติงานของบุคลากรภายในมหาวิทยาลัย เช่น การเผยแพร่ประชาสัมพันธ์ การสืบสานศิลปวัฒนธรรม การจัดประชุม และการจัดช่องทาง รับฟังความคิดเห็นของบุคลากร เป็นต้น ส่วนการสื่อสารภายนอกจะใช้วิธีการประชาสัมพันธ์เผยแพร่ข้อมูลข่าวสาร การดำเนินงานต่างๆ ผ่านสื่อมวลชนไปยังกลุ่มเป้าหมายประชาชนต่างๆ ตลอดจนการจัดกิจกรรมร่วมกับหน่วยงาน และชุมชนภายนอกมหาวิทยาลัย ทั้งในจังหวัดอุบลราชธานี และจังหวัดใกล้เคียง เพื่อสร้างความเข้าใจและเชื่อถือศรัทธา และให้ความร่วมมือสนับสนุนซึ่งกันและกัน ในการดำเนินงานด้านต่างๆ ของมหาวิทยาลัยอุบลราชธานี ได้ดำเนินงานไปตาม วัตถุประสงค์ ของมหาวิทยาลัยต่อไป

ทั้งนี้ ขอรายงานผลการดำเนินงานการประชาสัมพันธ์สร้างภาพลักษณ์ ข่าวสาร กิจกรรมต่างๆ ของมหาวิทยาลัยอุบลราชธานี ที่ได้รับการเผยแพร่จากสื่อต่างๆ ในรูปแบบของวีดิทัศน์รายงานผลการดำเนินงานของมหาวิทยาลัยอุบลราชธานี ประจำเดือนสิงหาคม ๒๕๖๓ จึงขอเสนอที่ประชุมสภามหาวิทยาลัยเพื่อรับทราบ

จึงเสนอที่ประชุมสภามหาวิทยาลัยเพื่อโปรดทราบ

มติที่ประชุม รับทราบ

๑.๒.๒ คำสั่ง...

๑.๒.๒ คำสั่งศาลปกครองสูงสุด ที่ คบ.๘๙/๒๕๖๓ ลงวันที่ ๑๘ มิถุนายน ๒๕๖๓
ระหว่าง มหาวิทยาลัยอุบลราชธานี ผู้ฟ้องคดี กับคณะกรรมการพิจารณา
วินิจฉัยอุทธรณ์และร้องทุกข์ (ก.อ.ร.) ผู้ถูกฟ้องคดี

สำนักงานกฎหมายและนิติการ โดยนายเสวก บุญกาญจน์ นิติกรปฏิบัติกร
 นำเสนอที่ประชุมเพื่อทราบ ดังนี้

๑) คณะกรรมการพิจารณาวินิจฉัยอุทธรณ์และร้องทุกข์ (ก.อ.ร.) สำนักงานคณะกรรมการการอุดมศึกษา (สกอ.) ในการประชุมครั้งที่ ๓/๒๕๖๑ เมื่อวันที่ ๒๐ มีนาคม ๒๕๖๑ มีมติให้เพิกถอนคำสั่งมหาวิทยาลัยอุบลราชธานี ที่ ๒๗๗/๒๕๖๑ เรื่อง ให้ข้าราชการพลเรือนในสถาบันอุดมศึกษาไปปฏิบัติราชการเป็นการประจำ ณ สำนักงานพัฒนาการศึกษา สำนักงานอธิการบดี ลงวันที่ ๒๔ มกราคม ๒๕๖๑ ที่สั่งให้นางวัชรี หาทองคำ ไปช่วยปฏิบัติราชการ ณ สำนักงานพัฒนานักศึกษา สำนักงานอธิการบดี เป็นการประจำ ซึ่งต่อมาเมื่อวันที่ ๒๔ เมษายน ๒๕๖๑ คณะกรรมการ ก.อ.ร. ได้จัดทำคำวินิจฉัยที่ ร. ๓/๒๕๖๑ ลงวันที่ ๒๔ เมษายน ๒๕๖๑ ให้เพิกถอนคำสั่งดังกล่าวและให้นางวัชรี หาทองคำ กลับไปรับราชการในตำแหน่งหน้าที่เดิม ณ สำนักงานกฎหมายและนิติการ สำนักงานอธิการบดี และกรรมการ และเลขานุการ ก.อ.ร. ได้มีหนังสือแจ้งคำวินิจฉัย ก.อ.ร. ที่ ร. ๓/๒๕๖๑ ลงวันที่ ๒๔ เมษายน ๒๕๖๑ ดังกล่าวให้แก่ มหาวิทยาลัย พร้อมกับแจ้งให้มหาวิทยาลัยดำเนินการให้เป็นไปตามมติและคำวินิจฉัยดังกล่าว ซึ่ง มหาวิทยาลัยได้รับหนังสือพร้อมคำวินิจฉัยดังกล่าวเมื่อวันที่ ๔ พฤษภาคม ๒๕๖๑ ตามหนังสือสำนักงานคณะกรรมการการอุดมศึกษา ที่ ศธ ๐๕๙๒(๓)๓.๒๒/๔๔๑๐ ลงวันที่ ๒ พฤษภาคม ๒๕๖๑

๒) สภามหาวิทยาลัยอุบลราชธานี ในการประชุมครั้งที่ ๓/๒๕๖๑ (ลับ) เมื่อวันเสาร์ที่ ๒๖ พฤษภาคม ๒๕๖๑ ระเบียบวาระที่ ๖.๓ มีมติในข้อ ๓ ว่า เนื่องจากปรากฏข้อเท็จจริงว่า คำวินิจฉัย ก.อ.ร. ที่ ร. ๓/๒๕๖๑ ลงวันที่ ๒๔ เมษายน ๒๕๖๑ เป็นการวินิจฉัยอุทธรณ์เรื่องร้องทุกข์โดยที่ผู้ร้องทุกข์ไม่ได้ยื่นหนังสืออุทธรณ์เรื่องร้องทุกข์ เนื่องจากคำสั่งดังกล่าวยังอยู่ในระหว่างการพิจารณาของคณะกรรมการอุทธรณ์และร้องทุกข์ประจำมหาวิทยาลัย อุบลราชธานีและยังไม่ได้เสนอผลการพิจารณาต่อสภามหาวิทยาลัย ฉะนั้น การพิจารณาจึงไม่เป็นไปตามหลักเกณฑ์ วิธีการและขั้นตอนที่กำหนดในพระราชบัญญัติระเบียบข้าราชการพลเรือนในสถาบันอุดมศึกษา พ.ศ. ๒๕๔๗ แก้ไขเพิ่มเติม (ฉบับที่ ๓) พ.ศ. ๒๕๕๙ และข้อบังคับ ก.อ.ร. ว่าด้วยการพิจารณาวินิจฉัยอุทธรณ์เรื่องร้องทุกข์และการเสนอเรื่องร้องทุกข์ พ.ศ. ๒๕๖๑ ดังนั้น จึงให้มหาวิทยาลัยดำเนินคดีปกครองเพื่อให้ศาลปกครองตรวจสอบและเพิกถอนคำวินิจฉัยดังกล่าวต่อไป

๓) เมื่อวันที่ ๒๕ กรกฎาคม ๒๕๖๑ มหาวิทยาลัยอุบลราชธานีได้ยื่นฟ้องคณะกรรมการพิจารณาวินิจฉัยอุทธรณ์และร้องทุกข์ (ก.อ.ร.) ต่อศาลปกครองอุบลราชธานี ขอให้ศาลมีคำพิพากษาหรือคำสั่งเพิกถอนมติคณะกรรมการพิจารณาวินิจฉัยอุทธรณ์และร้องทุกข์ (ก.อ.ร.) ในการประชุมครั้งที่ ๓/๒๕๖๑ เมื่อวันที่ ๒๐ มีนาคม ๒๕๖๑ ระเบียบวาระเกี่ยวกับการพิจารณาอุทธรณ์เรื่องร้องทุกข์รายนางวัชรี หาทองคำ และขอให้ศาลมีคำพิพากษาหรือคำสั่งเพิกถอนคำวินิจฉัยคณะกรรมการพิจารณาวินิจฉัยอุทธรณ์และร้องทุกข์ (ก.อ.ร.) ที่ ร. ๓/๒๕๖๑ ลงวันที่ ๒๔ เมษายน ๒๕๖๑ และหนังสือสำนักงานคณะกรรมการการอุดมศึกษา ที่ ศธ ๐๕๙๒(๓)๓.๒๒/๔๔๑๐ ลงวันที่ ๒ พฤษภาคม ๒๕๖๑ เรื่อง แจ้งผลการพิจารณาวินิจฉัยอุทธรณ์เรื่องร้องทุกข์

๔) ศาลปกครองอุบลราชธานีมีคำสั่ง ลงวันที่ ๑๙ กันยายน ๒๕๖๑ ไม่รับคำฟ้องนี้ไว้พิจารณาและให้จำหน่ายคดีออกจากสารบบความ ตามหมายแจ้งคำสั่งศาลปกครองอุบลราชธานี ลงวันที่ ๑๙ กันยายน ๒๕๖๑

๕) มหาวิทยาลัยอุบลราชธานีได้ยื่นคำร้องอุทธรณ์คำสั่งไม่รับคำฟ้องไว้พิจารณา ต่อศาลปกครองสูงสุด เมื่อวันที่ ๘ พฤศจิกายน ๒๕๖๑

๖) บัดนี้ ศาลปกครองอุบลราชธานีได้มีหนังสือแจ้งคำสั่ง ลงวันที่ ๑๕ สิงหาคม ๒๕๖๓ แจ้งพร้อมส่งสำเนา คำสั่งศาลปกครองสูงสุดที่ คบ.๘๙/๒๕๖๓ ลงวันที่ ๑๘ มิถุนายน ๒๕๖๓ ที่มีคำสั่งยืนตามคำสั่งของศาลปกครองชั้นต้น ให้แก่มหาวิทยาลัยอุบลราชธานี

คำสั่งศาลปกครองสูงสุดที่ คบ.๘๙/๒๕๖๓ ลงวันที่ ๑๘ มิถุนายน ๒๕๖๓ ระหว่าง มหาวิทยาลัยอุบลราชธานี ผู้ฟ้องคดี กับคณะกรรมการพิจารณาวินิจฉัยอุทธรณ์และร้องทุกข์ (ก.อ.ร.) ผู้ถูกฟ้องคดี สรุปได้ว่า ศาลปกครองสูงสุดพิเคราะห์แล้วเห็นว่า การที่ศาลปกครองจะรับคำฟ้องไว้พิจารณาได้นั้นจะต้องเป็นไปตาม บทบัญญัติของกฎหมายตามพระราชบัญญัติจัดตั้งศาลปกครองและวิธีพิจารณาคดีปกครอง พ.ศ. ๒๕๔๒ เมื่อคดีนี้ผู้ฟ้องคดีฟ้องว่า ผู้ฟ้องคดีได้มีคำสั่งให้นางวัชรีย์ หาทองคำ ข้าราชการพลเรือนในสถาบันอุดมศึกษา ตำแหน่งนิติกรชำนาญการ สังกัดสำนักงานกฎหมายและนิติกร สำนักงานอธิการบดีของผู้ฟ้องคดี ไปช่วยปฏิบัติราชการ ณ สำนักงานพัฒนานักศึกษา สำนักงานอธิการบดี ตามคำสั่งมหาวิทยาลัยอุบลราชธานี ที่ ๒๒๒๑/๒๕๕๙ ลงวันที่ ๑๑ กรกฎาคม ๒๕๕๙ และคำสั่งมหาวิทยาลัยอุบลราชธานี ที่ ๒๐๕/๒๕๖๐ ลงวันที่ ๒๐ มกราคม ๒๕๖๐ ตั้งแต่วันที่ ๒๗ กรกฎาคม ๒๕๕๙ ถึงวันที่ ๒๖ มกราคม ๒๕๖๐ และตั้งแต่วันที่ ๒๗ มกราคม ๒๕๖๐ ถึงวันที่ ๒๖ กรกฎาคม ๒๕๖๐ ตามลำดับ ซึ่งต่อมา นางวัชรีย์ได้ร้องทุกข์เรื่องดังกล่าวต่อคณะกรรมการอุทธรณ์และร้องทุกข์ประจำมหาวิทยาลัยอุบลราชธานี เมื่อวันที่ ๒๒ กรกฎาคม ๒๕๕๙ และวันที่ ๑๔ กุมภาพันธ์ ๒๕๖๐ หลังจากนั้น คณะกรรมการอุทธรณ์และร้องทุกข์ประจำ มหาวิทยาลัยอุบลราชธานีได้พิจารณาเรื่องร้องทุกข์ของนางวัชรีย์แล้วมีมติให้ยกคำร้องทุกข์ ตามคำวินิจฉัยคณะกรรมการอุทธรณ์และร้องทุกข์ประจำมหาวิทยาลัยอุบลราชธานีลับ ที่ ๑/๒๕๕๙ ลงวันที่ ๑๑ ตุลาคม ๒๕๕๙ และคำวินิจฉัยคณะกรรมการอุทธรณ์และร้องทุกข์ประจำมหาวิทยาลัยอุบลราชธานีลับ ที่ ๔/๒๕๖๐ ลงวันที่ ๒๗ เมษายน ๒๕๖๐ นางวัชรีย์จึงได้ร้องทุกข์ต่อไปยังผู้ถูกฟ้องคดี โดยในระหว่างนั้น ผู้ฟ้องคดีได้มีคำสั่งมหาวิทยาลัยอุบลราชธานี ที่ ๒๖๕๒/๒๕๖๐ ลงวันที่ ๒๗ กรกฎาคม ๒๕๖๐ ให้นางวัชรีย์ไปช่วยปฏิบัติราชการที่สำนักงานพัฒนานักศึกษา สำนักงานอธิการบดี ตั้งแต่วันที่ ๒๗ กรกฎาคม ๒๕๖๐ ถึงวันที่ ๒๖ มกราคม ๒๕๖๑ และต่อมาได้มีคำสั่งมหาวิทยาลัยอุบลราชธานี ที่ ๒๗๗/๒๕๖๑ ลงวันที่ ๒๔ มกราคม ๒๕๖๑ ให้นักศึกษา สำนักงานอธิการบดี ตั้งแต่วันที่ ๒๗ กรกฎาคม ๒๕๖๐ ถึงวันที่ ๒๖ มกราคม ๒๕๖๑ และต่อมาได้มีคำสั่งมหาวิทยาลัยอุบลราชธานี ที่ ๒๗๗/๒๕๖๑ ลงวันที่ ๒๔ มกราคม ๒๕๖๑ ให้นักศึกษา สำนักงานอธิการบดี ตั้งแต่วันที่ ๒๗ กรกฎาคม ๒๕๖๐ เป็นต้นไป นางวัชรีย์ไม่เห็นด้วย จึงได้ร้องทุกข์ต่อ คณะกรรมการอุทธรณ์และร้องทุกข์ประจำมหาวิทยาลัยอุบลราชธานี เมื่อวันที่ ๓๐ สิงหาคม ๒๕๖๐ และวันที่ ๙ กุมภาพันธ์ ๒๕๖๑ ต่อมา ผู้ถูกฟ้องคดีได้มีมติในการประชุมครั้งที่ ๓/๒๕๖๑ เมื่อวันที่ ๒ มีนาคม ๒๕๖๑ และมีคำวินิจฉัยลับ ที่ ร. ๓/๒๕๖๑ ลงวันที่ ๒๔ เมษายน ๒๕๖๑ เพิกถอนคำสั่งมหาวิทยาลัยอุบลราชธานี ที่ ๒๗๗/๒๕๖๑ ลงวันที่ ๒๔ มกราคม ๒๕๖๑ แต่ผู้ฟ้องคดีเห็นว่า ผู้ถูกฟ้องคดีพิจารณาเรื่องร้องทุกข์ดังกล่าวไม่เป็นไปตามหลักเกณฑ์ วิธีการและขั้นตอนอันเป็นสาระสำคัญตามที่กฎหมายกำหนดไว้ เนื่องจากขณะที่ผู้ถูกฟ้องคดีพิจารณามีมติและ คำวินิจฉัยเกี่ยวกับเรื่องร้องทุกข์ของนางวัชรีย์ นั้น คณะกรรมการอุทธรณ์และร้องทุกข์ประจำมหาวิทยาลัยอุบลราชธานีอยู่ระหว่างการพิจารณาเรื่องร้องทุกข์ของนางวัชรีย์ที่ร้องทุกข์การสั่งให้ไปช่วยปฏิบัติราชการเป็นการประจำ ตามคำสั่ง มหาวิทยาลัยอุบลราชธานี ที่ ๒๗๗/๒๕๖๑ ลงวันที่ ๒๔ มกราคม ๒๕๖๑ อีกทั้งนางวัชรีย์ยังไม่ได้อุทธรณ์เรื่องร้องทุกข์ ตามคำสั่งดังกล่าวต่อผู้ถูกฟ้องคดีและไม่มีคำขอให้ผู้ถูกฟ้องคดีเพิกถอนคำสั่งนั้นแต่อย่างใด จึงไม่เป็นไปตามมาตรา ๖๓ แห่งพระราชบัญญัติระเบียบข้าราชการพลเรือนในสถาบันอุดมศึกษา พ.ศ. ๒๕๔๗ ซึ่งแก้ไขเพิ่มเติมโดยพระราชบัญญัติ ระเบียบข้าราชการพลเรือนในสถาบันอุดมศึกษา (ฉบับที่ ๓) พ.ศ. ๒๕๕๙ ประกอบกับข้อ ๗ (๑) ข้อ ๘ ข้อ ๒๑ วรรคหนึ่ง และข้อ ๒๓ ของข้อบังคับ ก.อ.ร. ว่าด้วยการพิจารณาวินิจฉัยอุทธรณ์เรื่องร้องทุกข์และการเสนอเรื่องร้องทุกข์ พ.ศ. ๒๕๖๑ ผู้ฟ้องคดีจึงนำคดีมาฟ้องต่อศาลขอให้ศาลมีคำพิพากษาหรือคำสั่งเพิกถอนมติและคำวินิจฉัยดังกล่าว ของผู้ถูกฟ้องคดี กรณีจึงเป็นคดีพิพาทเกี่ยวกับการที่หน่วยงานทางปกครองหรือเจ้าหน้าที่ของรัฐออกคำสั่งโดยไม่ชอบ ด้วยกฎหมายตามมาตรา ๙ วรรคหนึ่ง (๑) แห่งพระราชบัญญัติจัดตั้งศาลปกครองและวิธีพิจารณาคดีปกครอง พ.ศ. ๒๕๔๒ เป็นคดีพิพาทที่อยู่ในเขตอำนาจของศาลปกครองที่มีอำนาจพิจารณาได้ แต่การที่ศาลจะรับคำฟ้องไว้ พิจารณาได้นั้นต้องพิจารณาเงื่อนไขอื่นประกอบด้วย กล่าวคือ ผู้ฟ้องคดีจะต้องเป็นผู้มีสิทธิฟ้องคดีตามมาตรา ๒ วรรคหนึ่ง แห่งพระราชบัญญัติจัดตั้งศาลปกครองและวิธีพิจารณาคดีปกครอง พ.ศ. ๒๕๔๒ เมื่อคดีนี้ผู้ฟ้องคดีเป็น มหาวิทยาลัยซึ่งเป็นหน่วยงานทางปกครองยื่นฟ้องขอให้เพิกถอนมติและคำวินิจฉัยอุทธรณ์ของผู้ถูกฟ้องคดี ซึ่งผู้ฟ้องคดี อ้างว่าไม่ชอบด้วยกฎหมายจึงต้องพิจารณาก่อนว่าผู้ฟ้องคดีได้รับความเดือดร้อนหรือเสียหาย หรืออาจจะเดือดร้อนหรือเสียหาย...

เสียหายโดยมิอาจหลีกเลี่ยงได้อันเนื่องจากการกระทำหรือการงดเว้นการกระทำของถูกฟ้องคดีหรือไม่ ซึ่งเมื่อพิจารณาข้อบังคับ ก.อ.ร. ว่าด้วยการพิจารณาวินิจฉัยอุทธรณ์เรื่องร้องทุกข์และการเสนอเรื่องร้องทุกข์ พ.ศ. ๒๕๖๑ ข้อ ๒๖ แล้ว เห็นว่าเป็นกรณีที่กฎหมายกำหนดให้ผู้ถูกฟ้องคดีควบคุมตรวจสอบการปฏิบัติหน้าที่ของผู้ฟ้องคดีต่อผู้ได้บังคับบัญชาอันเป็นกลไกภายในระบบของข้าราชการพลเรือนในสถาบันอุดมศึกษา ตามมาตรา ๑๗/๔ แห่งพระราชบัญญัติระเบียบข้าราชการพลเรือนในสถาบันอุดมศึกษา พ.ศ. ๒๕๔๗ ซึ่งแก้ไขเพิ่มเติมโดยพระราชบัญญัติระเบียบข้าราชการพลเรือนในสถาบันอุดมศึกษา (ฉบับที่ ๓) พ.ศ. ๒๕๕๙ โดยเมื่อผู้ถูกฟ้องคดีได้มีคำวินิจฉัยอย่างไรแล้ว ผู้ฟ้องคดีเห็นว่าเป็นการดำเนินการไม่ถูกต้องหรือไม่ชอบด้วยกฎหมาย ผู้ฟ้องคดีก็ชอบที่จะทำเป็นหนังสือโต้แย้งหรือให้บททวนมติหรือคำวินิจฉัยของผู้ฟ้องคดีได้ แต่คำวินิจฉัยดังกล่าวก็ยังคงมีผลผูกพันให้ผู้ฟ้องคดีต้องปฏิบัติตามคำวินิจฉัยของผู้ถูกฟ้องคดี ผู้ฟ้องคดีจะอ้างว่าเป็นคำวินิจฉัยที่ไม่ชอบด้วยกฎหมาย แล้วไม่ปฏิบัติตามไม่ได้ ผู้ฟ้องคดีจึงไม่อาจโต้แย้งและอ้างได้ว่าผู้ฟ้องคดีเป็นผู้ได้รับความเดือดร้อนเสียหายจากการที่ผู้ฟ้องคดีต้องดำเนินการตามคำวินิจฉัยร้องทุกข์ของผู้ถูกฟ้องคดี อีกทั้งผู้ได้รับความเดือดร้อนหรือเสียหายอันเป็นผู้มีสิทธิฟ้องคดีต่อศาลปกครองได้นั้น พระราชบัญญัติระเบียบข้าราชการพลเรือนในสถาบันอุดมศึกษา พ.ศ. ๒๕๔๗ มาตรา ๖๓ วรรคหนึ่ง บัญญัติว่า ข้าราชการพลเรือนในสถาบันอุดมศึกษาผู้ใดเห็นว่าตนไม่ได้รับความเป็นธรรม หรือมีความคับข้องใจเนื่องจากการกระทำหรือคำสั่งของผู้บังคับบัญชา ยกเว้นกรณีการส่งลงโทษหรือการแต่งตั้งคณะกรรมการสอบสวนทางวินัย ให้ผู้นั้นมีสิทธิร้องทุกข์ต่อสภาสถาบันอุดมศึกษาภายในสามสิบวันนับแต่วันที่ได้รับแจ้งถึงการกระทำหรือได้รับคำสั่ง และให้สภาสถาบันอุดมศึกษาพิจารณาวินิจฉัยเรื่องร้องทุกข์ให้แล้วเสร็จภายในระยะเวลาที่กำหนดไว้ในข้อบังคับที่ออกตามมาตรา ๑๗ ซึ่งต้องไม่เกินเก้าสิบวัน โดยจะต้องมีการกำหนดหลักประกันความเป็นธรรมเพื่อคุ้มครองผู้ร้องทุกข์มิให้ถูกกลั่นแกล้ง หรือได้รับการปฏิบัติที่ไม่เป็นธรรมอันเนื่องมาจากการร้องทุกข์ วรรคสอง บัญญัติว่า ในกรณีที่ผู้ร้องทุกข์ไม่พอใจในผลการพิจารณาวินิจฉัยของสภาสถาบันอุดมศึกษา หรือในกรณีที่สภาสถาบันอุดมศึกษามีได้พิจารณาวินิจฉัยให้แล้วเสร็จภายในกำหนดเวลาตามวรรคหนึ่ง ให้มีสิทธิเสนอเรื่องร้องทุกข์ต่อ ก.อ.ร. ภายในสามสิบวันนับแต่วันที่ได้รับแจ้งผลการพิจารณาวินิจฉัยของสภาสถาบันอุดมศึกษา หรือวันที่พ้นกำหนดระยะเวลาตามวรรคหนึ่ง วรรคสาม บัญญัติว่าให้ ก.อ.ร. พิจารณาวินิจฉัยเรื่องร้องทุกข์ให้แล้วเสร็จภายในระยะเวลาที่กำหนดไว้ในข้อบังคับที่ออกตามมาตรา ๗๔ (๒) ซึ่งต้องไม่เกินเก้าสิบวัน วรรคสี่ บัญญัติว่า ในกรณีที่ผู้ร้องทุกข์ไม่พอใจในผลการพิจารณาวินิจฉัยของ ก.อ.ร. หรือในกรณีที่ ก.อ.ร. มีได้พิจารณาวินิจฉัยให้แล้วเสร็จภายในกำหนดเวลาตามวรรคสาม ให้มีสิทธิฟ้องคดีต่อศาลปกครองได้ ตามหลักเกณฑ์ที่กำหนดในกฎหมายว่าด้วยการจัดตั้งศาลปกครองและวิธีพิจารณาคดีปกครอง จากบทบัญญัติแห่งกฎหมายดังกล่าวเห็นได้ว่ากฎหมายกำหนดให้เฉพาะผู้ร้องทุกข์เท่านั้นที่ไม่พอใจคำวินิจฉัยของผู้ถูกฟ้องคดีมีสิทธินำคดีมาฟ้องต่อศาลปกครองได้ มิได้กำหนดให้ฝ่ายปกครองผู้ถูกร้องทุกข์หรือเป็นผู้เกี่ยวข้องจะไม่เห็นด้วยและจะเสนอเป็นข้อพิพาทต่อศาลได้ ดังนั้น เมื่อผู้ฟ้องคดีมิใช่ผู้ร้องทุกข์ที่ไม่พอใจคำวินิจฉัยของผู้ถูกฟ้องคดี ผู้ฟ้องคดีจึงไม่อยู่ในฐานะที่จะเป็นผู้ที่ได้รับความเดือดร้อนหรือเสียหาย หรืออาจจะเดือดร้อนหรือเสียหายที่จะมีสิทธิฟ้องคดีต่อศาลปกครองได้ ทั้งนี้ ตามมาตรา ๔๒ วรรคหนึ่ง แห่งพระราชบัญญัติจัดตั้งศาลปกครองและวิธีพิจารณาคดีปกครอง พ.ศ. ๒๕๔๒ คำฟ้องของผู้ฟ้องคดีจึงไม่เป็นไปตามเงื่อนไขการฟ้องคดี อุทธรณ์ของผู้ฟ้องคดีจึงไม่อาจรับฟังได้โดยไม่จำต้องพิจารณาประเด็นอื่นอีกการที่ศาลปกครองชั้นต้นมีคำสั่งไม่รับคำฟ้องของผู้ฟ้องคดีไว้พิจารณาและให้จำหน่ายคดีออกจากสารบบความนั้น ศาลปกครองสูงสุดเห็นพ้องด้วย จึงมีคำสั่งยืนตามคำสั่งของศาลปกครองชั้นต้น

คำสั่งของศาลปกครองสูงสุดดังกล่าวเป็นที่สุด ตามมาตรา ๗๓ วรรคสี่ แห่งพระราชบัญญัติจัดตั้งศาลปกครองและวิธีพิจารณาคดีปกครอง พ.ศ. ๒๕๔๒

จึงเสนอที่ประชุมสภามหาวิทยาลัยเพื่อโปรดทราบ คำสั่งศาลปกครองสูงสุดที่ คบ.๘๘/๒๕๖๓ ลงวันที่ ๑๘ มิถุนายน ๒๕๖๓ ระหว่าง มหาวิทยาลัยอุบลราชธานี ผู้ฟ้องคดี กับคณะกรรมการพิจารณาวินิจฉัยอุทธรณ์และร้องทุกข์ (ก.อ.ร.) ผู้ถูกฟ้องคดี

ที่ประชุม...

ที่ประชุมมีข้อเสนอแนะเพิ่มเติม ดังนี้

- ในการรายงานการพิจารณาคดีหรือคำพิพากษาคดีต่างๆ ในครั้งต่อไป มอบสำนักงานกฎหมายและนิติกร สรุปรายละเอียดที่มาของคดีให้กระชับชัดเจน และอ้างถึงกฎหมายที่เกี่ยวข้องในการพิจารณาคดีดังกล่าว เพื่อคณะกรรมการสภามหาวิทยาลัยจักได้รับทราบ และให้ข้อเสนอแนะแก่มหาวิทยาลัยในการดำเนินการกฎหมายต่อไป

มติที่ประชุม รับทราบ และมอบสำนักงานกฎหมายและนิติกรดำเนินการตามข้อเสนอแนะเพิ่มเติมของคณะกรรมการสภามหาวิทยาลัยต่อไป

๑.๒.๓ รายงานคำพิพากษาคดีอาญาของศาลอุทธรณ์แผนกคดีทุจริตและประพฤติมิชอบ

สำนักงานกฎหมายและนิติกร โดยนายเสวก บุญกาญจน์ นิติกรปฏิบัติการ นำเสนอที่ประชุมเพื่อทราบ ตามที่สำนักงานกฎหมายและนิติกรได้รายงานคำพิพากษาคดีอาญาของศาลอาญาคดีทุจริตและประพฤติมิชอบภาค ๓ ต่อสภามหาวิทยาลัยอุบลราชธานี ในการประชุมครั้งที่ ๔/๒๕๖๒ เมื่อวันที่ ๒๕ พฤษภาคม ๒๕๖๒ คดีหมายเลขดำที่ อท ๘๓/๒๕๖๑ คดีหมายเลขแดงที่ อท ๔๐/๒๕๖๒ ระหว่าง พนักงานอัยการสำนักงานอัยการพิเศษฝ่ายคดีปราบปรามการทุจริต ๑ ภาค ๓ โจทก์ กับ นายหรือศาสตราจารย์ประกอบ วิโรจนกูฏ จำเลย โดยศาล พิพากษาว่า จำเลยมีความผิดตามประมวลกฎหมายอาญา มาตรา ๑๕๑, ๑๕๗ การกระทำของจำเลยเป็นความผิดหลายกรรมต่างกัน ให้ลงโทษทุกกรรมเป็นกระทงความผิดตามประมวลกฎหมายอาญา มาตรา ๙๑ ฐานเป็นเจ้าพนักงานมีหน้าที่ ทำ จัดการ หรือรักษาทรัพย์ใดๆ ใช้อำนาจในตำแหน่งโดยทุจริต อันเป็นการเสียหายแก่รัฐหรือเจ้าของทรัพย์ รวม ๓ กระทง จำคุกกระทงละ ๕ ปี รวมจำคุก ๑๕ ปี ฐานเป็นเจ้าพนักงานปฏิบัติหน้าที่โดยมิชอบเพื่อให้เกิดความเสียหายแก่ผู้หนึ่งใดผู้ หรือปฏิบัติหน้าที่โดยทุจริต รวม ๒ กระทง จำคุกกระทงละ ๑ ปี รวมจำคุก ๒ ปี คำให้การรับข้อเท็จจริงในชั้นพิจารณาของจำเลยเป็นประโยชน์แก่การพิจารณามีเหตุบรรเทาโทษ ลดโทษตามประมวลกฎหมายอาญา มาตรา ๗๘ ให้กระทงละหนึ่งในสาม ฐานเป็นเจ้าพนักงานมีหน้าที่ ทำ จัดการ หรือรักษาทรัพย์ใดๆ ใช้อำนาจในตำแหน่งโดยทุจริต อันเป็นการเสียหายแก่รัฐหรือเจ้าของทรัพย์ คงจำคุก ๑๐ ปี ฐานเป็นเจ้าพนักงานปฏิบัติหน้าที่โดยมิชอบเพื่อให้เกิดความเสียหายแก่ผู้หนึ่งใดผู้ หรือปฏิบัติหน้าที่โดยทุจริต คงจำคุก ๑ ปี ๔ เดือน รวมจำคุก ๑๑ ปี ๔ เดือน

๒. ข้อเท็จจริง

๒.๑ วันที่ ๒๗ มีนาคม ๒๕๖๒ ศาสตราจารย์ประกอบ วิโรจนกูฏ ได้อุทธรณ์คำพิพากษาดังกล่าวต่อศาลอุทธรณ์

๒.๒ วันที่ ๒๙ กรกฎาคม ๒๕๖๓ ศาลอาญาคดีทุจริตและประพฤติมิชอบภาค ๓ ได้อ่านคำพิพากษาของศาลอุทธรณ์แผนกคดีทุจริตและประพฤติมิชอบ ข้อเท็จจริงรับฟังเป็นยุติในเบื้องต้นว่า จำเลยได้รับแต่งตั้งเป็นอธิการบดีมหาวิทยาลัยอุบลราชธานี ตั้งแต่วันที่ ๑ ตุลาคม ๒๕๔๕ ถึงวันที่ ๓๐ กันยายน ๒๕๕๓ จำเลยจึงเป็นเจ้าหน้าที่ของรัฐประเภทผู้บริหารระดับสูง ตามมาตรา ๔ แห่งพระราชบัญญัติประกอบรัฐธรรมนูญว่าด้วยการป้องกันและปราบปรามการทุจริต พ.ศ. ๒๕๔๒ และที่แก้ไขเพิ่มเติม (ฉบับที่ ๒) พ.ศ. ๒๕๔๕ และมีฐานะเป็นเจ้าพนักงานตามประมวลกฎหมายอาญา ขณะจำเลยดำรงตำแหน่งอธิการบดี สภามหาวิทยาลัยอุบลราชธานีได้มีการประชุมครั้งที่ ๑/๒๕๔๖ เมื่อวันที่ ๒๒ กุมภาพันธ์ ๒๕๔๖ และครั้งที่ ๒/๒๕๔๖ เมื่อวันที่ ๑๗ พฤษภาคม ๒๕๔๖ เห็นชอบให้อธิการบดีมีอำนาจใช้จ่ายเป็นเงินสำรองจ่ายหมุนเวียน (Petty Cash) ในวงเงิน ๕,๐๐๐,๐๐๐ บาท ต่อมาจำเลยอนุมัติการใช้จ่ายเงินสำรองจ่ายหมุนเวียนหรือเงินทดรองราชการ (Petty Cash)

(๑) โครงการทอดกฐินสามัคคีและมอบทุนการศึกษาประจำปี ๒๕๔๙ เพื่อบูรณะวัดหลวง จำนวน ๕๐๐,๐๐๐ บาท

(๒) โครงการ...

(๒) โครงการยกระดับทักษะการสอนภาษาอังกฤษสำหรับครูโรงเรียนเบ็ญจะมะมหาราช หลักสูตร TESOL Certificate ณ สถาบัน International House Sydney – Teacher Training Center เพื่อเป็นค่าจ้างให้แก่บริษัท GLOBAL student services จำนวน ๑,๐๗๖,๑๘๐ บาท

(๓) โครงการยกระดับทักษะการสอนภาษาอังกฤษสำหรับครูโรงเรียนเบ็ญจะมะมหาราช ศึกษาอบรม ณ สถาบัน Institute of Continuing and TESOL Education, The University of Queensland เมืองบริสเบน ประเทศออสเตรเลีย ให้แก่บริษัทเดอะ กราฟิเคิล จำกัด จำนวน ๑,๑๙๘,๐๐๐ บาท

(๔) โครงการให้บุคลากรภายในมหาวิทยาลัย ทั้งข้าราชการ พนักงานมหาวิทยาลัยและลูกจ้างชั่วคราว กู้ยืมเงินรายได้ของมหาวิทยาลัยเพื่อการศึกษาจำนวน ๑๖๕ ราย รวมเป็นเงินที่จำเลยอนุมัติให้กู้ยืม ๔๒,๓๔๘,๔๖๘ บาท และโครงการให้ผู้กู้ที่สำเร็จการศึกษาและมีหน้าที่ต้องชำระหนี้เงินกู้ยืมคืนตามสัญญาได้รับการแปลงหนี้เป็นทุนการศึกษาหรือให้ชะลอการชำระหนี้ โดยนับเวลาทำงานเป็นเวลาชดใช้เงินกู้ยืมแทนการชำระจำนวน ๑๓ ราย เป็นเงิน ๖,๑๒๙,๐๑๙ บาท

คดีมีปัญหาต้องวินิจฉัยตามอุทธรณ์ของจำเลยว่า จำเลยกระทำความผิดตามคำพิพากษาศาลชั้นต้นหรือไม่

(๑) โครงการทอดกฐินสามัคคีเพื่อบูรณะวัดหลวงและมอบทุนการศึกษาประจำปี ๒๕๔๙ จำนวน ๕๐๐,๐๐๐ บาท ในวันที่ ๒๒ ตุลาคม ๒๕๔๙ จำเลยทำสัญญาและอนุมัติให้ตนเองยืมเงินสำรองจ่ายหมุนเวียนหรือเงินทอรองราชการ (Petty Cash) จำนวน ๑,๐๐๐,๐๐๐ บาท โดยจำเลยลงลายมือชื่อในใบถอนเงินและมอบให้นางวนิดา บุญพรหมณ์ ซึ่งเป็นเจ้าหน้าที่ผู้ดูแลและรับผิดชอบเงินสำรองจ่ายหมุนเวียนหรือเงินทอรองราชการ (Petty Cash) นำไปถอนเงินจากบัญชีเงินฝากธนาคารไทยพาณิชย์ จำกัด (มหาชน) สาขาวารินชำราบ เลขที่ ๕๘๓-๒-๓๘๕๕๑-๑ และในวันดังกล่าวนางวนิดานำเงินจำนวน ๑,๐๐๐,๐๐๐ บาท ที่ถอนมาใช้คืนรายได้ของมหาวิทยาลัยอุบลราชธานีที่จำเลยยืมไปเมื่อวันที่ ๑๘ ตุลาคม ๒๕๔๙ และต่อมาวันที่ ๒๒ กุมภาพันธ์ ๒๕๕๑ จำเลยจึงนำเงินจำนวน ๕๐๐,๐๐๐ บาท ซึ่งเป็นเงินที่มีจิตศรัทธาร่วมบริจาคเงินทำบุญทอดกฐินเมื่อวันที่ ๒๒ ตุลาคม ๒๕๔๙ ดังกล่าว มาคืนเงินสำรองจ่ายหมุนเวียนหรือเงินทอรองราชการ (Petty Cash) ให้แก่มหาวิทยาลัยอุบลราชธานี นั้น เห็นว่า โครงการดังกล่าวมิได้อยู่ในแผนงบประมาณรายจ่ายประจำปี พ.ศ. ๒๕๔๙ หรือได้รับอนุมัติงบประมาณรายได้โดยสภามหาวิทยาลัยอุบลราชธานีแต่อย่างใด ภายหลังจากนั้นจึงทำเรื่องขอตั้งงบประมาณจากสภามหาวิทยาลัยย้อนหลัง (หลายปี) ซึ่งเป็นการไม่ปฏิบัติตามระเบียบแบบแผนของทางราชการ แต่จำเลยจงใจฝ่าฝืนใช้จ่ายเงินสำรองจ่ายหมุนเวียน (Petty Cash) ไม่เป็นไปตามพระราชบัญญัติมหาวิทยาลัยอุบลราชธานี พ.ศ. ๒๕๓๓ มาตรา ๑๕ (๙), ๒๑ (๑) (๒) และระเบียบของมหาวิทยาลัยอุบลราชธานี ว่าด้วยการเงินและทรัพย์สินของมหาวิทยาลัยอุบลราชธานี พ.ศ. ๒๕๓๔ ข้อ ๘ การกระทำของจำเลยจึงเป็นการที่เจ้าพนักงานมีหน้าที่ทำ จัดการ รักษาทรัพย์สินเงินสำรองจ่ายหมุนเวียนหรือเงินทอรองราชการ (Petty Cash) ของมหาวิทยาลัยอุบลราชธานี ใช้อำนาจในตำแหน่งโดยทุจริตอันเป็นการเสียหายแก่รัฐและมหาวิทยาลัยอุบลราชธานี เป็นการปฏิบัติหน้าที่โดยมิชอบเพื่อให้เกิดความเสียหายแก่มหาวิทยาลัยอุบลราชธานีและเป็นการปฏิบัติหน้าที่โดยทุจริต

(๒) ส่วนโครงการยกระดับทักษะการสอนภาษาอังกฤษสำหรับครูโรงเรียนเบ็ญจะมะมหาราช หลักสูตร TESOL Certificate ซึ่งจัดฝึกอบรมระหว่างวันที่ ๒๖ มีนาคม ๒๕๕๐ ถึงวันที่ ๖ เมษายน ๒๕๕๐ ณ สถาบัน International House Sydney – Teacher Training Center ที่ประเทศออสเตรเลีย ที่จำเลยตกลงว่าจ้างบริษัท GLOBAL student services ให้เป็นผู้รับผิดชอบโครงการเป็นเงินจำนวน ๑,๐๗๖,๑๘๐ บาท โดยจำเลยสั่งการให้นางวนิดาโอนเงินจากบัญชีเงินสำรองจ่ายหมุนเวียนหรือเงินทอรองราชการ (Petty Cash) จำนวน ๕๐๐,๐๐๐ บาท รวมกับเงินที่จำเลยได้อนุมัติให้เบิกจ่ายเงินรายได้ของมหาวิทยาลัยจากบัญชีบริการวิชาการอีก ๕๗๖,๑๘๐ บาท รวมเป็นเงิน ๑,๐๗๖,๑๘๐ บาท เข้าบัญชีธนาคารกสิกรไทย จำกัด (มหาชน) สาขาคลองตัน เลขที่ ๗๒๗๒ ๕๐๕๐ ๗๖ เพื่อจ่ายค่าจ้างให้แก่บริษัท GLOBAL student services และโครงการยกระดับทักษะการสอนภาษาอังกฤษสำหรับครูโรงเรียนเบ็ญจะมะมหาราช ศึกษาอบรมระหว่างวันที่ ๒๒ มีนาคม ๒๕๕๑ ถึงวันที่ ๕ เมษายน ๒๕๕๑ ณ สถาบัน Institute of Continuing...

Continuing and TESOL Education, The University of Queensland เมืองบริสเบน ประเทศออสเตรเลีย โดย จำเลยสั่งการให้นางวนิดาโอนเงินสำรองจ่ายหมุนเวียนหรือเงินตรองราชการ (Petty Cash) จากบัญชีเงินฝากธนาคาร ไทยพาณิชย์ จำกัด (มหาชน) สาขาซอยมหาวิทยาลัยอุบลราชธานี เลขที่ ๘๖๙-๒๐๓๘๐๖-๙ จำนวน ๑,๑๙๘,๐๐๐ บาท ให้แก่บริษัทเดอะ กราฟิเคิล จำกัด นั้น เห็นว่าเป็นการใช้จ่ายเงินไปโดยไม่อยู่ในวัตถุประสงค์ของพระราชบัญญัติ มหาวิทยาลัยอุบลราชธานี พ.ศ. ๒๕๓๓ มาตรา ๖ เมื่อมหาวิทยาลัยอุบลราชธานีมีหน่วยงานส่งเสริมวิชาการอยู่แล้ว การให้บริการทางวิชาการจึงเป็นการให้ความรู้โดยเปิดการสอน อบรม หรือจัดสัมมนาต่าง ๆ และที่สำคัญการนำเงินของ มหาวิทยาลัยไปให้หน่วยงานใดหน่วยงานหนึ่งเพื่อเป็นการตอบแทนในการรับบริการวิชาการโดยเฉพาะแก่ครูโรงเรียน เบ็ญจมะหาราชนั้นเป็นการเลือกปฏิบัติ ไม่ใช่มีเจตนาจะให้บริการทางวิชาการแก่สังคมโดยแท้ การใช้จ่ายเงินเพื่อ สนับสนุนโครงการดังกล่าว จึงเป็นการใช้จ่ายเงินโดยไม่อยู่ในแผนงบประมาณรายจ่ายประจำปีงบประมาณ พ.ศ. ๒๕๕๐ และ ๒๕๕๑ หรือได้รับอนุมัติงบประมาณรายจ่ายโดยสภามหาวิทยาลัยและไม่อยู่ในวัตถุประสงค์ของมหาวิทยาลัยอัน เป็นการจงใจไม่ปฏิบัติตามพระราชบัญญัติมหาวิทยาลัยอุบลราชธานี พ.ศ. ๒๕๓๓ มาตรา ๖, ๑๕ (๙) การกระทำของ จำเลยจึงเป็นการที่เจ้าพนักงานมีหน้าที่ทำ จัดการ รักษาทรัพย์สินเงินสำรองจ่ายหมุนเวียนหรือเงินตรองราชการ (Petty Cash) ของมหาวิทยาลัยอุบลราชธานี ใช้อำนาจในตำแหน่งโดยทุจริตอันเป็นการเสียหายแก่รัฐและมหาวิทยาลัย อุบลราชธานี เป็นการปฏิบัติหน้าที่โดยมิชอบเพื่อให้เกิดความเสียหายแก่มหาวิทยาลัยอุบลราชธานีและเป็นการปฏิบัติ หน้าที่โดยทุจริต

(๓) สำหรับโครงการให้บุคลากรภายในมหาวิทยาลัยกู้เงินรายได้ของมหาวิทยาลัยเพื่อการศึกษา จำนวน ๑๖๕ ราย รวมเป็นเงินที่จำเลยอนุมัติให้กู้ยืม ๔๒,๓๔๘,๔๖๘ บาท และโครงการให้ผู้กู้บางรายที่สำเร็จการศึกษา และมีหน้าที่ต้องชำระหนี้เงินกู้ยืมคืนตามสัญญาได้รับการแปลงหนี้เป็นทุนการศึกษาหรือให้ชะลอการชำระหนี้ โดยให้ นับเวลาทำงานเป็นการชดใช้เงินกู้ยืมแทนการชำระเงินจำนวน ๑๓ ราย เป็นเงิน ๖,๑๒๙,๐๑๙ บาท เห็นว่า จำเลย อนุมัติให้กู้เงินจากรายได้ของมหาวิทยาลัยเพื่อเป็นทุนศึกษาต่อทั้งในประเทศและต่างประเทศและการแปลงหนี้เป็นทุน ดังกล่าว โดยอาศัยอำนาจตามประกาศที่จำเลยออกทั้งสองฉบับ คือ ประกาศมหาวิทยาลัยอุบลราชธานี เรื่อง หลักเกณฑ์ และแนวปฏิบัติและแนวปฏิบัติการให้กู้ยืมเงินสวัสดิการเพื่อการศึกษา พ.ศ. ๒๕๔๘ ลงวันที่ ๑๑ สิงหาคม ๒๕๔๘ และ ประกาศมหาวิทยาลัยอุบลราชธานี เรื่อง หลักเกณฑ์และแนวปฏิบัติการให้ยืมเงินสวัสดิการเพื่อการศึกษา พ.ศ. ๒๕๕๑ ลงวันที่ ๙ มกราคม ๒๕๕๑ การอนุมัติของจำเลยดังกล่าวเป็นการกระทำที่ไม่มีอำนาจตามกฎหมาย เนื่องจากตาม พระราชบัญญัติมหาวิทยาลัยอุบลราชธานี พ.ศ. ๒๕๓๓ มาตรา ๑๕ (๙) และระเบียบของมหาวิทยาลัยอุบลราชธานี ว่า ด้วยการเงินและทรัพย์สินของมหาวิทยาลัยอุบลราชธานี พ.ศ. ๒๕๓๔ ข้อ ๗ และข้อ ๘ กำหนดให้การใช้จ่ายเงินรายได้ ของมหาวิทยาลัยต้องมีการจัดทำแผนการใช้จ่ายงบประมาณ เสนอเป็นงบประมาณรายจ่ายประจำปีต่อสภา มหาวิทยาลัยเพื่ออนุมัติ จึงจะสามารถใช้จ่ายเงินตามโครงการดังกล่าวได้ และตามระเบียบดังกล่าวไม่ได้กำหนดให้ อำนาจอธิการบดีในการนำเงินรายได้ของมหาวิทยาลัยมาแปลงหนี้ให้เป็นทุนการศึกษาได้แต่อย่างใด ดังนั้น การที่จำเลย ได้ลงนามให้บุคลากรดังกล่าวได้รับการอนุมัติกู้ยืมเงินจากรายได้ของมหาวิทยาลัยและการแปลงหนี้เป็นทุนจึงเป็นการ ดำเนินการที่ไม่ชอบด้วยกฎหมาย และทำให้มหาวิทยาลัยขาดโอกาสในการที่จะนำเงินจำนวนดังกล่าวมาใช้จ่ายเพื่อ พัฒนามหาวิทยาลัยอุบลราชธานีตามวัตถุประสงค์ที่ได้กำหนดในการจัดตั้งมหาวิทยาลัย และเป็นเหตุให้มหาวิทยาลัย อุบลราชธานีเกิดข้อพิพาทกับบุคลากรที่ได้รับการอนุมัติให้กู้ยืมเงิน การกระทำของจำเลยเป็นการปฏิบัติหน้าที่โดยมิ ชอบเพื่อให้เกิดความเสียหายแก่มหาวิทยาลัยอุบลราชธานี และเป็นการปฏิบัติหน้าที่โดยทุจริต ที่ศาลชั้นต้นพิพากษามา นั้น ศาลอุทธรณ์แผนกคดีทุจริตและประพฤติมิชอบเห็นพ้องด้วยอุทธรณ์ของจำเลยฟังไม่ขึ้น

อนึ่ง คดีนี้จำเลยกระทำความผิดหลายกรรมต่างกัน แต่ศาลชั้นต้นรวมโทษทุกกระทงแล้วจึงลดโทษให้ จำเลย แทนที่จะลดโทษแต่ละกระทงก่อนแล้วจึงรวมโทษ ย่อมเป็นผลร้ายแก่จำเลยมากกว่าการลดโทษแต่ละกระทง เสียก่อนแล้วจึงรวมเข้าด้วยกัน และเป็นการไม่ชอบเพราะประมวลกฎหมายอาญา มาตรา ๒๑ วรรคสอง บัญญัติว่า หากกำหนดโทษจำคุกเป็นเดือน ให้นับสามสิบวันเป็นหนึ่งเดือน แต่ถ้ากำหนดเป็นปี ให้คำนวณตามปีปฏิทินในราชการ ดังนั้น...

ดังนั้น การกำหนดโทษจำคุก ๑๒ เดือน ย่อมมีกำหนดเท่ากับ ๓๖๐ วัน ซึ่งน้อยกว่าวันตามปีปฏิทินที่อาจมีถึง ๓๖๖ วัน หรือ ๓๖๕ วัน สุดแต่แต่ที่จะเป็นปีอธิกสุรทินหรือปีจันทรคติ ปัญหานี้แม้จำเลยจะมีได้อุทธรณ์ แต่เป็นข้อกฎหมายที่เกี่ยวกับความสงบเรียบร้อย ศาลอุทธรณ์แผนกคดีทุจริตและประพฤติมิชอบมีอำนาจหยิบยกขึ้นวินิจฉัยและแก้ไขเสียให้ถูกต้อง ตามประมวลกฎหมายวิธีพิจารณาความอาญา มาตรา ๑๙๕ วรรคสอง ประกอบพระราชบัญญัติวิธีพิจารณาคดีทุจริตและประพฤติมิชอบ พ.ศ. ๒๕๕๙ มาตรา ๔๓

พิพากษาแก้เป็นว่า การกระทำของจำเลยเป็นความผิดหลายกรรมต่างกัน ให้ลงโทษทุกกรรมเป็นกระทงความผิดไป ตามประมวลกฎหมายอาญา มาตรา ๙๑ ฐานเป็นเจ้าพนักงานมีหน้าที่ทำ จัดการหรือรักษาทรัพย์ใด ๆ ใช้อำนาจในตำแหน่งโดยทุจริต จำคุกกระทงละ ๕ ปี รวม ๓ กระทง ฐานเป็นเจ้าพนักงานปฏิบัติหน้าที่โดยมิชอบหรือโดยทุจริต จำคุกกระทงละ ๑ ปี รวม ๒ กระทง ลดโทษให้ตามประมวลกฎหมายอาญา มาตรา ๗๘ กระทงละหนึ่งในสาม ฐานเป็นเจ้าพนักงานมีหน้าที่ทำ จัดการหรือรักษาทรัพย์ใด ๆ ใช้อำนาจในตำแหน่งโดยทุจริต จำคุกกระทงละ ๓ ปี ๔ เดือน รวม ๓ กระทง และฐานเป็นเจ้าพนักงานปฏิบัติหน้าที่โดยมิชอบหรือโดยทุจริต จำคุกกระทงละ ๘ เดือน รวม ๒ กระทง รวมเป็นจำคุก ๙ ปี ๒๘ เดือน นอกจากนี้แก้ไขให้เป็นไปตามคำพิพากษาศาลชั้นต้น

จึงเสนอที่ประชุมสภามหาวิทยาลัยเพื่อโปรดทราบ คำพิพากษาศาลศาลอุทธรณ์แผนกคดีทุจริตและประพฤติมิชอบ ในคดีหมายเลขดำที่ อท. ๔๐๙/๒๕๖๒ คดีหมายเลขแดงที่ ๓๓๕๗/๒๕๖๓ ระหว่าง พนักงานอัยการสำนักงานอัยการพิเศษฝ่ายคดีปราบปรามการทุจริต ๑ ภาค ๓ โจทก์ กับ นายหรือศาสตราจารย์ประกอบ วิโรจนกูฏจำเลย ที่ได้อ่านคำพิพากษาเมื่อวันที่ ๒๙ กรกฎาคม ๒๕๖๓

มติที่ประชุม **รับทราบ**

ระเบียบวาระที่ ๒ เรื่องรับรองรายงานการประชุม

๒.๑ รับรองรายงานการประชุมสภามหาวิทยาลัยอุบลราชธานี ครั้งที่ ๘/๒๕๖๓
เมื่อวันเสาร์ที่ ๒๙ สิงหาคม ๒๕๖๓

มติที่ประชุม **รับรองรายงานการประชุมโดยมีการแก้ไข ดังนี้**

หน้าที่ ๕๔ บรรทัดที่ ๑ - ๒ มติที่ประชุม แก้ไขเป็น “เห็นชอบและมอบกองแผนงาน

ดำเนินการตามข้อเสนอแนะเพิ่มเติมของคณะกรรมการสภามหาวิทยาลัยต่อไป”

ระเบียบวาระที่ ๓ เรื่องสืบเนื่อง

๓.๑ รายงานผลการดำเนินงานตามข้อเสนอแนะจากที่ประชุมสภามหาวิทยาลัยของ
คณะ สำนัก และหน่วยงาน ที่มีผลการเบิกจ่ายงบประมาณต่ำกว่าเป้าหมาย
ที่รัฐบาลกำหนด

ผู้อำนวยการกองแผนงาน นำเสนอที่ประชุมเพื่อพิจารณา ตามข้อเสนอแนะจากที่ประชุมสภามหาวิทยาลัยในคราวประชุม ครั้งที่ ๗/๒๕๖๓ เมื่อวันที่ ๒๕ กรกฎาคม ๒๕๖๓ ระเบียบวาระการประชุมที่ ๔.๑.๑.๑ รายงานผลการดำเนินงานตามแผนการใช้จ่ายงบประมาณแผ่นดิน ประจำปีงบประมาณ พ.ศ. ๒๕๖๓ ณ สิ้นไตรมาสที่ ๓ (๓๐ มิถุนายน ๒๕๖๓) ได้มอบมหาวิทยาลัยและคณะที่มีการเบิกจ่ายงบประมาณต่ำกว่าเป้าหมายที่รัฐบาลกำหนด ดำเนินการชี้แจงสาเหตุการเบิกจ่ายงบประมาณในส่วนของการจ่ายประจำ และรายจ่ายลงทุน ที่ต่ำกว่าเป้าหมายฯ และเสนอแนวทางการปรับปรุงการเบิกจ่ายงบประมาณให้เป็นไปตามเป้าหมายที่กำหนด แล้วรายงานให้ที่ประชุมสภามหาวิทยาลัยทราบ ต่อไป

บัดนี้ มหาวิทยาลัยได้รวบรวมข้อมูล เรียบร้อยแล้ว จึงใคร่ขอรายงานผลการติดตามการดำเนินการ โดยมี รายละเอียดดังต่อไปนี้

รายจ่ายประจำ มีหน่วยงานที่มีเบิกจ่ายไม่เป็นไปตามเป้าหมายที่รัฐบาลกำหนด จำนวน ๗ หน่วยงาน คือ สำนักงานอธิการบดี วิทยาลัยแพทยศาสตร์ฯ คณะวิทยาศาสตร์ คณะศิลปประยุกต์และการออกแบบ คณะวิศวกรรมศาสตร์ สำนักคอมพิวเตอร์และเครือข่าย คณะนิติศาสตร์

รายจ่ายลงทุน มีหน่วยงานที่มีการเบิกจ่ายไม่เป็นไปตามเป้าหมายที่รัฐบาลกำหนด จำนวน ๖ หน่วยงาน คือ วิทยาลัยแพทยศาสตร์ฯ คณะเภสัชศาสตร์ คณะวิทยาศาสตร์ คณะวิศวกรรมศาสตร์ คณะเกษตรศาสตร์ สำนักงานอธิการบดี

โดยในส่วนของรายจ่ายประจำมีสาเหตุที่ไม่สามารถเบิกจ่ายได้ตามเป้าหมายที่รัฐบาลกำหนด และแนวทางการแก้ไขสรุปได้ ดังตารางที่ ๑ ดังนี้

ตารางที่ ๑

คณะ/สำนัก/หน่วยงาน	สาเหตุ		แนวทางการแก้ไข	
	ข้อจำกัดในการเบิกจ่าย	การแพร่ระบาดของโรคติดเชื้อไวรัสโคโรนา ๒๐๑๙	ปรับแผนการใช้จ่ายงบประมาณ	ปรับแผนการดำเนินงาน
๑. สำนักงานอธิการบดี		✓		✓
๒. วิทยาลัยแพทยศาสตร์ฯ	✓	✓	✓	✓
๓. คณะวิทยาศาสตร์		✓		✓
๔. คณะศิลปประยุกต์ฯ		✓		✓
๕. คณะวิศวกรรมศาสตร์		✓		✓
๖. สำนักคอมพิวเตอร์และเครือข่าย		✓		✓
๗. คณะนิติศาสตร์		✓		✓

โดยมีรายละเอียดของสาเหตุและแนวทางการดำเนินการแก้ไขดังตารางที่ ๒ ดังนี้

ตารางที่ ๒

คณะ/หน่วยงาน	ร้อยละการเบิกจ่าย	ต่ำกว่าเป้าหมายที่รัฐบาลกำหนด	สาเหตุ	แนวทางการแก้ไข
๑. วิทยาลัยแพทยศาสตร์	๖๗.๗๙	๑๒.๒๑	<p>๑) การเปิดให้บริการแผนกผู้ป่วยในและงานอุบัติเหตุฉุกเฉิน ๒๔ ชั่วโมงของโรงพยาบาลมหาวิทยาลัยอุบลราชธานีไม่เป็นไปตามแผนที่กำหนดไว้ กล่าวคือ วันที่ ๑ ม.ค ๖๓ - ๓๑ มี.ค. ๖๓ มีกำหนดเปิดให้บริการถึงเที่ยงคืน (เวรนอกเวลา ๘ ชั่วโมง) และตั้งแต่ ๑ เม.ย. ๖๓ เปิดหอผู้ป่วยในและเปิดให้บริการ ๒๔ ชั่วโมง (เวรนอกเวลา ๑๖ ชั่วโมง) สาเหตุที่ไม่สามารถเปิดให้บริการตามกำหนดได้เนื่องจากโรงพยาบาลมหาวิทยาลัยอุบลราชธานีไม่สามารถเบิกจ่ายค่าตอบแทนนอกเวลาราชการให้แก่ผู้ที่ปฏิบัติงานได้ อันเป็นผลมาจากอยู่ระหว่างดำเนินการขอกำหนดค่าตอบแทนลักษณะอื่น ๆ ตามแนวทางปฏิบัติเกี่ยวกับหลักเกณฑ์ วิธีการ และเงื่อนไขการจ่ายค่าตอบแทนลักษณะอื่น ๆ ให้แก่บุคลากรมหาวิทยาลัยอุบลราชธานี โดยโรงพยาบาลมหาวิทยาลัยอุบลราชธานีเสนอร่างประกาศมหาวิทยาลัยอุบลราชธานี เรื่อง หลักเกณฑ์และวิธีการจ่ายค่าตอบแทนบุคลากรที่ปฏิบัติงานในโรงพยาบาลมหาวิทยาลัยอุบลราชธานี ให้ส่วนงานที่เกี่ยวข้องพิจารณาตามขั้นตอน จึงเป็นสาเหตุให้งบประมาณที่ได้รับจัดสรรในส่วนของค่าตอบแทนไม่สามารถเบิกจ่ายได้ตามเป้าหมาย</p> <p>๒) สถานการณ์การระบาดของโรคติดเชื้อไวรัสโคโรนา ๒๐๑๙ (COVID-๑๙) ทั้งในระดับประเทศและทั่วโลก ทำให้โรงพยาบาลมหาวิทยาลัยอุบลราชธานีต้องเตรียมรับมือให้มีประสิทธิภาพและประสิทธิผลสูงสุด ซึ่งส่งผลกระทบต่อระบบการให้บริการและการ</p>	<p>๑) โรงพยาบาลมหาวิทยาลัยอุบลราชธานีเลื่อนกำหนดการเปิดแผนกผู้ป่วยในและงานอุบัติเหตุฉุกเฉิน ๒๔ ชั่วโมง เป็นวันที่ ๑ ต.ค. ๖๓ พร้อมทั้งได้รับอนุมัติปรับแผน โดยปรับรายละเอียดค่าใช้จ่ายในโครงการหมวดค่าตอบแทนที่ได้รับจัดสรรไว้สำหรับเป็นค่าตอบแทนนอกเวลาราชการในการเปิดให้บริการ ๒๔ ชั่วโมง มาใช้ในหมวดค่าใช้สอยและค่าวัสดุสำหรับเตรียมความพร้อมในการเปิดให้บริการดังกล่าวและรับการตรวจประเมินเพื่อขึ้นทะเบียนเป็นหน่วยบริการที่รับบริการส่งต่อ ในระบบหลักประกันสุขภาพแห่งชาติเพื่อเป็นโรงพยาบาลขนาด ๒๔ เตียง ซึ่งเป็นการเพิ่มศักยภาพให้สามารถรองรับผู้ป่วยได้มากขึ้น และเพื่อให้สามารถดำเนินการเบิกจ่ายงบประมาณคงเหลือได้ทันตามที่กำหนดไว้</p> <p>๒) เมื่อสถานการณ์การระบาดของโรค COVID-๑๙ ภายในประเทศคลี่คลาย โรงพยาบาลมหาวิทยาลัยอุบลราชธานีได้ปรับระบบการทำงานเข้าสู่ภาวะปกติโดยมีการเผื่อรั้งและป้องกันการแพร่ระบาดของโรค COVID-๑๙ ให้เหมาะสมกับสถานการณ์ จึงเร่งดำเนินการเบิกจ่ายงบประมาณให้ทันตามกำหนดเวลาในปีงบประมาณ</p>

คณะ/หน่วยงาน	ร้อยละการเบิกจ่าย	ต่ำกว่าเป้าหมายที่รัฐบาลกำหนด	สาเหตุ	แนวทางการแก้ไข
			<p>ดำเนินงานปกติของโรงพยาบาลอย่างหลีกเลี่ยงไม่ได้ โรงพยาบาลมุ่งความสำคัญไปที่การเฝ้าระวังและป้องกันการแพร่ระบาดของโรค COVID-๑๙ โดยปรับระบบการทำงานและการให้บริการของโรงพยาบาลให้สอดคล้องกับสถานการณ์ที่เกิดขึ้น ซึ่งในช่วงระยะเวลาที่มีการระบาดอย่างรุนแรงภายในประเทศไทย กิจกรรมหลายกิจกรรมถูกยกเลิกหรือชะลอไว้ก่อน ทำให้การเบิกจ่ายงบประมาณทั้งในส่วนของค่าวัสดุวิทยาศาสตร์ ยาและเวชภัณฑ์ เวชภัณฑ์ที่มีใช้ยา เช่น วัสดุสำนักงาน บางรายการเบิกจ่ายได้ไม่เป็นไปตามแผนที่กำหนดไว้</p>	
๒. คณะวิทยาศาสตร์	๕๘.๙๒	๒๑.๐๘	<p>เนื่องจากสถานการณ์การแพร่ระบาดของโรคติดเชื้อไวรัสโคโรนา ๒๐๑๙ (COVID-๑๙) คณะไม่สามารถดำเนินการตามโครงการ/กิจกรรมต่าง ๆ ได้ตามแผนที่กำหนด เนื่องจากกลุ่มเป้าหมายของโครงการส่วนใหญ่จัดร่วมกับหน่วยงานภายนอก เช่น โครงการบริการวิชาการ โครงการพัฒนาศักยภาพคนตามช่วงวัย ทำให้การเบิกจ่ายไม่เป็นไปตามแผนที่กำหนด</p>	<p>คณะได้ปรับแผนการดำเนินงานและเร่งดำเนินโครงการ/กิจกรรมต่าง ๆ และเร่งรัดการเบิกจ่ายให้แล้วเสร็จภายในเดือนกันยายน ๒๕๖๓</p>
๓. คณะวิศวกรรมศาสตร์	๔๕.๙๘	๓๔.๐๒	<p>เนื่องจากสถานการณ์การแพร่ระบาดของโรคติดเชื้อไวรัสโคโรนา ๒๐๑๙ (COVID-๑๙) ทำให้กระบวนการจัดซื้อ จัดจ้าง และจัดหาวัสดุ การศึกษาล่าช้ากว่ากำหนด การประสานงานกับร้านค้าหยุดชะงักเป็นระยะเวลาหลายเดือน ทำให้การเบิกจ่ายไม่เป็นไปตามแผนที่กำหนด และไม่สามารถดำเนินการตามโครงการ/กิจกรรมต่าง ๆ ได้ตามแผนที่กำหนด เนื่องจากกลุ่มเป้าหมายของโครงการส่วนใหญ่จัดร่วมกับ</p>	<p>คณะได้ปรับแผนการดำเนินงานและเร่งดำเนินโครงการ/กิจกรรมต่าง ๆ และเร่งรัดการเบิกจ่ายให้แล้วเสร็จภายในเดือนกันยายน ๒๕๖๓</p>

คณะ/หน่วยงาน	ร้อยละการเบิกจ่าย	ต่ำกว่าเป้าหมายที่รัฐบาลกำหนด	สาเหตุ	แนวทางการแก้ไข
			หน่วยงานภายนอก เช่น โครงการบริการวิชาการ โครงการทำนุบำรุงศิลปวัฒนธรรม ทำให้การเบิกจ่ายไม่เป็นไปตามแผนที่กำหนด	
๔. คณะนิติศาสตร์	๓๘.๔๓	๔๑.๕๗	เนื่องจากสถานการณ์การแพร่ระบาดของโรคติดเชื้อไวรัสโคโรนา ๒๐๑๙ (COVID-๑๙) คณะไม่สามารถดำเนินการตามโครงการ/กิจกรรมต่าง ๆ ได้ตามแผนที่กำหนด เนื่องจากกลุ่มเป้าหมายของโครงการส่วนใหญ่จัดร่วมกับหน่วยงานภายนอก เช่น โครงการยกระดับการเรียนรู้ทางวิชาการในโรงเรียนเครือข่ายทางวิชาการ ทำให้การเบิกจ่ายไม่เป็นไปตามแผนที่กำหนด	คณะได้ปรับแผนการดำเนินงานและเร่งดำเนินโครงการ/กิจกรรมต่าง ๆ และเร่งรัดการเบิกจ่ายให้แล้วเสร็จภายในเดือนกันยายน ๒๕๖๓
๕. สำนักคอมพิวเตอร์และเครือข่าย	๔๑.๗๑	๓๘.๒๙	เนื่องจากสถานการณ์การแพร่ระบาดของโรคติดเชื้อไวรัสโคโรนา ๒๐๑๙ (COVID-๑๙) คณะไม่สามารถดำเนินการตามโครงการ/กิจกรรมต่าง ๆ ได้ตามแผนที่กำหนด เนื่องจากกลุ่มเป้าหมายของโครงการส่วนใหญ่จัดร่วมกับหน่วยงานภายนอก เช่น โครงการยกระดับการเรียนรู้ทางวิชาการในโรงเรียนเครือข่ายทางวิชาการ โครงการปฏิรูปหลักสูตร สื่อและการจัดการเรียนการสอนเพื่อยกระดับคุณภาพการศึกษา ทำให้การเบิกจ่ายไม่เป็นไปตามแผนที่กำหนด	คณะได้ปรับแผนการดำเนินงานและเร่งดำเนินโครงการ/กิจกรรมต่าง ๆ และเร่งรัดการเบิกจ่ายให้แล้วเสร็จภายในเดือนกันยายน ๒๕๖๓
๖. คณะศิลปประยุกต์และการออกแบบ	๔๗.๑๒	๓๒.๘๘	เนื่องจากสถานการณ์การแพร่ระบาดของโรคติดเชื้อไวรัสโคโรนา ๒๐๑๙ (COVID-๑๙) คณะไม่สามารถดำเนินการตามโครงการ/กิจกรรมต่าง ๆ ได้ตามแผนที่กำหนด เนื่องจากกลุ่มเป้าหมายของโครงการส่วนใหญ่จัดร่วมกับหน่วยงานภายนอก เช่น โครงการ	คณะได้ปรับแผนการดำเนินงานและเร่งดำเนินโครงการ/กิจกรรมต่าง ๆ และเร่งรัดการเบิกจ่ายให้แล้วเสร็จภายในเดือนกันยายน ๒๕๖๓

คณะ/หน่วยงาน	ร้อยละการเบิกจ่าย	ต่ำกว่าเป้าหมายที่รัฐบาลกำหนด	สาเหตุ	แนวทางการแก้ไข
			ยกระดับการเรียนรู้ทางวิชาการในโรงเรียนเครือข่ายทางวิชาการ ทำให้การเบิกจ่ายไม่เป็นไปตามแผนที่กำหนด	
๗. สำนักงานอธิการบดี	๗๔.๔๕	๕.๕๕	เนื่องจากสถานการณ์การแพร่ระบาดของโรคติดเชื้อไวรัสโคโรนา ๒๐๑๙ (COVID-๑๙) คณะไม่สามารถดำเนินการตามโครงการ/กิจกรรมต่าง ๆ ได้ตามแผนที่กำหนด เนื่องจากกลุ่มเป้าหมายของโครงการส่วนใหญ่จัดร่วมกับหน่วยงานภายนอก เช่น โครงการยกระดับการเรียนรู้ทางวิชาการในโรงเรียนเครือข่ายทางวิชาการ โครงการแนะแนวทางการศึกษา โครงการอาสาพัฒนาชนบท ทำให้การเบิกจ่ายไม่เป็นไปตามแผนที่กำหนด	คณะได้ปรับแผนการดำเนินงานและเร่งดำเนินโครงการ/กิจกรรมต่าง ๆ และเร่งรัดการเบิกจ่ายให้แล้วเสร็จภายในเดือนกันยายน ๒๕๖๓

โดยในส่วนของการใช้จ่ายลงทุน สามารถสรุปข้อมูลดังตารางที่ ๓ ดังนี้

ตารางที่ ๓

คณะ	จำนวนรายการที่ได้รับ การจัดสรรงบประมาณ		*จำนวนรายการที่ไม่ สามารถก่องหนผู้กัพันได้ ทันภายในวันที่ ๗ เม.ย. ๖๓		หมายเหตุ
	ครุภัณฑ์ (รายการ)	สิ่งก่อสร้าง (รายการ)	ครุภัณฑ์ (รายการ)	สิ่งก่อสร้าง (รายการ)	
๑. วิทยาลัยแพทยศาสตร์	๓๙	-	๓	-	
๒. คณะเภสัชศาสตร์	๙	๑	๖	-	สิ่งก่อสร้างเป็นรายการก่อสร้างผูกพันข้าม ปี ๒๕๖๒-๒๕๖๔
๓. คณะวิทยาศาสตร์	๙	-	-	-	
๔. คณะวิศวกรรมศาสตร์	๙	-	๕	-	
๕. คณะเกษตรศาสตร์	๓	-	๓	-	
๖. สำนักงานอธิการบดี	๑๐๖	๒	๕๔	๑	ครุภัณฑ์ที่ไม่สามารถก่องหนผู้กัพันได้เป็น ครุภัณฑ์ประจำอาคารโรงงานต้นแบบด้าน การผลิตอาหาร

* หมายเหตุ รายการที่ถูกนำไปกำหนดเป็นพระราชบัญญัติเพื่อโอนงบประมาณรายจ่ายประจำปีงบประมาณ ๒๕๖๓ เป็นรายการที่ไม่สามารถก่องหนผู้กัพันได้ทันภายในวันที่ ๗ เม.ย. ๒๕๖๓

สาเหตุที่ทำให้หน่วยงานเบิกจ่ายไม่เป็นไปตามที่กำหนด

คณะ/หน่วยงาน ดำเนินการจัดซื้อจัดจ้างช้ากว่าแผนที่กำหนดเนื่องจากไม่มีความพร้อมในรายละเอียด
คุณลักษณะเฉพาะครุภัณฑ์ ทำให้การจัดซื้อจัดจ้างและการก่องหนผู้กัพันล่าช้า ส่งผลให้การเบิกจ่ายไม่เป็นไปตามแผนที่
กำหนด

แนวทางการแก้ไข

ณ ปัจจุบัน มหาวิทยาลัยลงนามในสัญญาครบทุกรายการ ทั้งนี้ ในปีงบประมาณ พ.ศ. ๒๕๖๔
มหาวิทยาลัยได้มีแนวทางในการแก้ไขปัญหาดังกล่าว โดยการจัดทำแผนการจัดซื้อจัดจ้างงบลงทุน และให้
คณะ/หน่วยงาน ที่ได้รับจัดสรรงบประมาณให้ดำเนินการด้านพัสดุแต่ยังไม่ลงนามในสัญญาจนกว่าพระราชบัญญัติ
งบประมาณรายจ่ายจะประกาศใช้ และมหาวิทยาลัยได้ดำเนินการจัดทำแผนร่วมกับคณะ/หน่วยงาน ไปแล้วเมื่อวันที่
๓๑ สิงหาคม ๒๕๖๓

เนื่องจาก...

เนื่องจากในปีงบประมาณ พ.ศ. ๒๕๖๓ สำนักงานงบประมาณอนุมัติเงินจัดสรรงบประมาณ โดยการใช้งบประมาณรายจ่ายประจำปีงบประมาณ พ.ศ. ๒๕๖๒ ไปพลางก่อน ทำให้บางกิจกรรม/โครงการที่เป็นแผนงานใหม่ เช่น โครงการยกระดับการเรียนรู้ทางวิชาการในโรงเรียน เป็นต้น ได้รับการจัดสรรงบประมาณจนกว่าพระราชบัญญัติงบประมาณรายจ่ายประจำปีงบประมาณ พ.ศ. ๒๕๖๓ จะประกาศใช้ ซึ่งพระราชบัญญัติงบประมาณรายจ่ายประจำปีงบประมาณ พ.ศ. ๒๕๖๓ ประกาศใช้วันที่ ๒๔ กุมภาพันธ์ ๒๕๖๓ จึงทำให้การดำเนินการกิจกรรม/โครงการต่าง ๆ ดำเนินการล่าช้ากว่าแผนที่กำหนดและส่งผลให้การเบิกจ่ายต่ำกว่าเป้าหมายที่รัฐบาลกำหนด

จึงเสนอที่ประชุมสภามหาวิทยาลัยเพื่อโปรดทราบ การรายงานผลการดำเนินงานตามข้อเสนอแนะจากที่ประชุมสภามหาวิทยาลัยของคณะ/สำนัก/หน่วยงาน ที่มีผลการเบิกจ่ายงบประมาณต่ำกว่าเป้าหมายที่รัฐบาลกำหนด

ที่ประชุมมีข้อเสนอแนะเพิ่มเติม ดังนี้

๑. มอบกองแผนงานดำเนินการกำกับ ติดตามการดำเนินงาน และกำหนดแนวทางการแก้ไขปัญหาในการจัดซื้อจัดจ้างงบประมาณที่มีความล่าช้า ร่วมกับ คณะ/หน่วยงาน เพื่อจกได้แก้ไขปัญหาดังกล่าวได้ทันต่อสถานการณ์

๒. มอบมหาวิทยาลัยพิจารณาการจัดทำแผนปฏิบัติการประจำปี ให้มีความสอดคล้องกับแผนการใช้จ่ายงบประมาณ พร้อมทั้งกำกับติดตามให้มีการดำเนินงานตามแผนที่กำหนดไว้ เพื่อให้เป็นไปตามพระราชบัญญัติวินัยการเงินการคลังของรัฐ พ.ศ. ๒๕๖๑

๓. มอบกองแผนงานดำเนินการติดตามผลการดำเนินงานตามแนวทางการแก้ไขปัญหาการเบิกจ่ายงบประมาณ ของ คณะ/หน่วยงาน ที่เสนอไว้ และรายงานผลการดำเนินงานต่อที่ประชุมสภามหาวิทยาลัยในการประชุมครั้งต่อไป

มติที่ประชุม รับทราบ และมอบกองแผนงานและมหาวิทยาลัยดำเนินการตามข้อเสนอแนะเพิ่มเติมของคณะกรรมการสภามหาวิทยาลัยต่อไป

ระเบียบวาระที่ ๔ เรื่องเสนอเพื่อพิจารณา

๔.๑ เรื่องเสนอเพื่อพิจารณาเชิงนโยบายและการบริหาร

๔.๑.๑ เรื่องพิจารณาเชิงนโยบายด้านงบประมาณและการเงิน

๔.๑.๑.๑ การปรับแผนงบประมาณรายจ่ายเงินรายได้ ประจำปีงบประมาณ

พ.ศ. ๒๕๖๓ กรณีมีเหตุจำเป็นที่มหาวิทยาลัยหรือส่วนราชการต้อง

ปรับแผนงบประมาณรายจ่ายประจำปี โดยมีวงเงินเพิ่มเติม กรณี

สำนักคอมพิวเตอร์และเครือข่าย

ผู้อำนวยการกองแผนงาน นำเสนอที่ประชุมเพื่อพิจารณาด้วย สำนักงานคณะกรรมการข้าราชการพลเรือน (สำนักงาน ก.พ.) ขอความอนุเคราะห์ใช้เครือข่ายอินเทอร์เน็ต เครื่องคอมพิวเตอร์ และสถานที่มหาวิทยาลัยอุบลราชธานี เพื่อดำเนินการจัดการสอบวัดความรู้ความสามารถทั่วไปด้วยระบบอิเล็กทรอนิกส์ (e-Exam) ประจำปี ๒๕๖๓ ระหว่างวันที่ ๑๘ - ๒๒ กันยายน ๒๕๖๓ โดยในการดำเนินงานมีค่าใช้จ่ายเป็นจำนวน ๔๐๐,๔๐๐ บาท (สี่แสนสี่ร้อยบาทถ้วน) (ตามใบเสนอราคาค่าใช้จ่ายในการใช้บริการเครือข่าย เครื่องคอมพิวเตอร์) ทั้งนี้ มหาวิทยาลัยอุบลราชธานี ได้มอบหมายให้สำนักคอมพิวเตอร์และเครือข่าย ดูแลและรับผิดชอบการให้บริการเครือข่ายอินเทอร์เน็ต, เครื่องคอมพิวเตอร์ รวมทั้งสถานที่ในการดำเนินการจัดการสอบวัดความรู้ความสามารถทั่วไปด้วยระบบอิเล็กทรอนิกส์ (e-Exam) ประจำปี ๒๕๖๓ ระหว่างวันที่ ๑๘ - ๒๒ กันยายน ๒๕๖๓ แต่เนื่องจากงบประมาณที่จะดำเนินการจัดการสอบฯ จำนวน ๔๐๐,๔๐๐ บาท (สี่แสนสี่ร้อยบาทถ้วน) สำนักงาน

คณะกรรมการข้าราชการพลเรือนจะส่งมอบงบประมาณให้กับสำนักคอมพิวเตอร์และเครือข่าย มหาวิทยาลัยอุบลราชธานี เมื่อดำเนินงานแล้วเสร็จ ซึ่งอยู่ภายในปีงบประมาณ พ.ศ. ๒๕๖๓

ดังนั้น เพื่อให้การดำเนินงานเป็นไปด้วยความเรียบร้อย สำนักคอมพิวเตอร์และเครือข่าย จึงใคร่ขออนุมัติปรับแผนงบประมาณรายจ่าย เงินรายได้ เพิ่มเติม เป็นจำนวนเงิน ๔๐๐,๔๐๐ บาท (สี่แสนสี่ร้อยบาทถ้วน) เพื่อเป็นค่าใช้จ่ายในการให้บริการเครือข่ายอินเทอร์เน็ต, เครื่องคอมพิวเตอร์ และสถานที่ของมหาวิทยาลัยอุบลราชธานี ในการดำเนินการสอบวัดความรู้ความสามารถทั่วไปด้วยระบบอิเล็กทรอนิกส์ (e-Exam) ประจำปี ๒๕๖๓ ระหว่างวันที่ ๑๘ - ๒๒ กันยายน ๒๕๖๓

ทั้งนี้ เป็นไปตามระเบียบมหาวิทยาลัยอุบลราชธานี ว่าด้วย การเงินและทรัพย์สิน พ.ศ. ๒๕๖๐ ข้อ ๒๓ ในระหว่างปีงบประมาณ กรณีมีเหตุจำเป็นที่มหาวิทยาลัยหรือส่วนราชการต้องปรับแผนงบประมาณรายจ่าย ประจำปีโดยมีวงเงินเพิ่มเติม ให้เสนอขออนุมัติจากสภามหาวิทยาลัย โดยแสดงเหตุผลและความจำเป็นประกอบการพิจารณาไว้ในคำขออนุมัติด้วย ในการนี้ สำนักคอมพิวเตอร์และเครือข่าย จึงใคร่ขออนุมัติปรับแผนงบประมาณรายจ่าย ประจำปีงบประมาณ พ.ศ. ๒๕๖๓ เพิ่มเติม เป็นจำนวน ๔๐๐,๔๐๐ บาท (สี่แสนสี่ร้อยบาทถ้วน) ตามตารางสรุปได้ดังนี้

คณะ/ หน่วยงาน	หมวด รายจ่าย	ชื่อโครงการ	เหตุผลความจำเป็น	จำนวนเงิน (บาท)
๑. สำนัก คอมพิวเตอร์ และเครือข่าย	เงินอุดหนุน ทั่วไป - ค่าใช้จ่ายเงิน อุดหนุน	โครงการ สนับสนุนการ บริการทั่วไป	<p>เนื่องด้วยสำนักงานคณะกรรมการข้าราชการพลเรือน จักดำเนินการจัดการสอบวัดความรู้ความสามารถทั่วไปด้วย ระบบอิเล็กทรอนิกส์ (e-Exam) ประจำปี ๒๕๖๓ จึงขอความ อนุเคราะห์ให้บริการ เครือข่ายอินเทอร์เน็ต , เครื่อง คอมพิวเตอร์ และสถานที่ของมหาวิทยาลัยอุบลราชธานี ระหว่างวันที่ ๑๘ - ๒๒ กันยายน ๒๕๖๓ เพื่อดำเนินการสอบ วัดความรู้ความสามารถทั่วไปด้วยระบบอิเล็กทรอนิกส์ (e-Exam) ประจำปี ๒๕๖๓ โดยค่าใช้จ่ายในการใช้บริการ เครือข่ายเครื่องคอมพิวเตอร์ตามใบเสนอราคา เป็นจำนวน ทั้งสิ้น ๔๐๐,๔๐๐ บาท</p> <p>ทั้งนี้ สำนักงานคณะกรรมการข้าราชการพลเรือนจะส่ง มอบงบประมาณให้กับ สำนักคอมพิวเตอร์และเครือข่าย มหาวิทยาลัยอุบลราชธานี เมื่อดำเนินงานแล้วเสร็จ ซึ่งอยู่ภายในปีงบประมาณ พ.ศ. ๒๕๖๓</p> <p>ในการนี้ สำนักคอมพิวเตอร์และเครือข่าย จึงใคร่ขอ อนุมัติปรับแผนงบประมาณรายจ่าย เงินรายได้ เพิ่มเติม เป็นจำนวนเงิน ๔๐๐,๔๐๐ บาท เพื่อเป็นค่าใช้จ่ายในการ ให้บริการเครือข่ายอินเทอร์เน็ต, เครื่องคอมพิวเตอร์ และ สถานที่ของมหาวิทยาลัยอุบลราชธานี ในการดำเนินการสอบ วัดความรู้ความสามารถทั่วไปด้วยระบบอิเล็กทรอนิกส์ (e-Exam) ประจำปี ๒๕๖๓</p> <p>ทั้งนี้ คณะกรรมการบริหารมหาวิทยาลัย ในการประชุมครั้งที่ ๑๓/๒๕๖๓ เมื่อวันที่ ๑</p>	๔๐๐,๔๐๐

คณะ/ หน่วยงาน	หมวด รายจ่าย	ชื่อโครงการ	เหตุผลความจำเป็น	จำนวนเงิน (บาท)
			กัญชายน ๒๕๖๓ มีมติเห็นชอบและให้นำเสนอสภา มหาวิทยาลัยเพื่อพิจารณาอนุมัติต่อไป	
รวมเป็นจำนวนเงินทั้งสิ้น				๔๐๐,๔๐๐

จึงเสนอที่ประชุมสภามหาวิทยาลัยเพื่อพิจารณา อนุมัติการปรับแผนงบประมาณรายจ่าย เงินรายได้ ประจำปีงบประมาณ พ.ศ. ๒๕๖๓ เพิ่มเติม จำนวน ๔๐๐,๔๐๐ บาท (สี่แสนสี่ร้อยบาทถ้วน) ในโครงการบริการสนามสอบวัดความรู้ทั่วไปด้วยระบบอิเล็กทรอนิกส์ e-Exam สำนักงาน ก.พ. ประจำปี ๒๕๖๓ รหัสกิจกรรม ๐๑๐๐๐๑๐๐๐๒๘ เป็นจำนวนเงินทั้งสิ้น ๔๐๐,๔๐๐ บาท (สี่แสนสี่ร้อยบาทถ้วน)

มติที่ประชุม อนุมัติ

๔.๑.๑.๒ (ร่าง) แผนปฏิบัติงานและแผนการใช้จ่ายงบประมาณ

ประจำปีงบประมาณ พ.ศ. ๒๕๖๔ มหาวิทยาลัยอุบลราชธานี

ผู้อำนวยการกองแผนงาน นำเสนอที่ประชุมเพื่อพิจารณา ตามที่ คณะกรรมการบริหารมหาวิทยาลัยอุบลราชธานี ในการประชุมครั้งที่ ๑๓/๒๕๖๓ เมื่อวันที่ ๑ กันยายน ๒๕๖๓ มีมติ เห็นชอบ(ร่าง) แผนปฏิบัติงานและแผนการใช้จ่ายงบประมาณ ประจำปีงบประมาณ พ.ศ. ๒๕๖๔ มหาวิทยาลัย อุบลราชธานี นั้น ทั้งนี้ กองแผนงานรวบรวมและตรวจสอบประมาณการรายรับและประมาณการรายจ่าย ประจำปี งบประมาณ พ.ศ. ๒๕๖๔ ของคณะ/หน่วยงานแล้ว โดยสรุปรายละเอียด ดังนี้

ก. ภาครายรับประจำปีงบประมาณ พ.ศ. ๒๕๖๔ รวมทั้งสิ้น ๑,๘๗๗,๓๒๗,๖๐๐ บาท

๑. เงินงบประมาณแผ่นดิน รวมทั้งสิ้น ๗๘๙,๖๓๒,๒๐๐ บาท (คิดเป็นร้อยละ ๔๒.๐๖ ของประมาณ การรายได้ทั้งสิ้น) รายละเอียดสรุปตารางที่ ๑

๒. ประมาณการรายรับเงินรายได้ รวมทั้งสิ้น ๑,๐๘๗,๖๙๕,๔๐๐ บาท (คิดเป็นร้อยละ ๕๗.๙๔ ของประมาณการรายได้ทั้งสิ้น) ประกอบด้วย

๑) ประมาณการรายรับค่าธรรมเนียมการศึกษา จำนวน ๕๕๔,๒๙๑,๑๐๐ บาท (คิดเป็นร้อยละ ๕๐.๙๖ ของประมาณการรายรับเงินรายได้ทั้งหมด)

๒) ประมาณการรายรับรายได้จากแหล่งอื่น (นอกเหนือจากค่าธรรมเนียมการศึกษา) จำนวน ๔๑๕,๗๘๕,๙๐๐ บาท (คิดเป็นร้อยละ ๓๘.๒๓ ของประมาณการรายรับเงินรายได้ทั้งหมด)

๓) เงินรายได้เหลือจ่ายสะสม จำนวน ๑๑๗,๖๑๘,๔๐๐ บาท (คิดเป็นร้อยละ ๑๐.๘๑ ของ ประมาณการรายรับเงินรายได้ทั้งหมด)

รายละเอียดสรุปประมาณการรายรับ ประจำปีงบประมาณ พ.ศ. ๒๕๖๔ ตามตารางที่ ๒

ตารางที่ ๑ สรุปงบประมาณแผ่นดินที่ได้รับจัดสรร ประจำปีงบประมาณ พ.ศ. ๒๕๖๔

ปีงบประมาณ ๒๕๖๓		ปีงบประมาณ ๒๕๖๔		การเพิ่ม-ลด	ร้อยละ
แผนงาน/ผลผลิต/โครงการ	งบประมาณ	แผนงาน/ผลผลิต/โครงการ	งบประมาณ		
รวมทั้งสิ้น	๗๙๓,๗๘๑,๗๐๐	รวมทั้งสิ้น	๗๘๙,๖๓๒,๒๐๐	- ๔,๑๔๙,๕๐๐	- ๐.๕๒
แผนงานบุคลากรภาครัฐ	๕๒๗,๕๙๗,๑๐๐	แผนงานบุคลากรภาครัฐ	๕๓๔,๘๗๓,๐๐๐	๗,๒๗๕,๙๐๐	๑.๓๘
ค่าใช้จ่ายบุคลากรภาครัฐ ด้านการพัฒนาและเสริมสร้างศักยภาพทรัพยากรมนุษย์	๕๒๗,๕๙๗,๑๐๐	ค่าใช้จ่ายบุคลากรภาครัฐ ด้านการพัฒนาและเสริมสร้างศักยภาพทรัพยากรมนุษย์	๕๓๔,๘๗๓,๐๐๐	๗,๒๗๕,๙๐๐	๑.๓๘
แผนงานพื้นฐาน	๑๖๖,๙๖๑,๒๐๐	แผนงานพื้นฐาน	๑๓๙,๗๙๐,๔๐๐	- ๒๗,๑๗๐,๘๐๐	- ๑๖.๒๗
แผนงานพื้นฐานด้านการพัฒนาและเสริมสร้างศักยภาพทรัพยากรมนุษย์	๑๖๖,๙๖๑,๒๐๐	แผนงานพื้นฐานด้านการพัฒนาและเสริมสร้างศักยภาพทรัพยากรมนุษย์	๑๓๙,๗๙๐,๔๐๐	- ๒๗,๑๗๐,๘๐๐	- ๑๖.๒๗
ผู้สำเร็จการศึกษาด้านสังคมศาสตร์	๑๕,๕๒๙,๕๐๐	ผู้สำเร็จการศึกษาด้านสังคมศาสตร์	๑๓,๖๓๐,๕๐๐	- ๑,๘๙๙,๐๐๐	- ๑๒.๒๓
ผู้สำเร็จการศึกษาด้านวิทยาศาสตร์และเทคโนโลยี	๕๒,๗๕๖,๒๐๐	ผู้สำเร็จการศึกษาด้านวิทยาศาสตร์และเทคโนโลยี	๕๒,๓๖๐,๒๐๐	- ๓๙๖,๐๐๐	- ๐.๗๕
ผู้สำเร็จการศึกษาด้านวิทยาศาสตร์สุขภาพ	๗๒,๘๘๐,๕๐๐	ผู้สำเร็จการศึกษาด้านวิทยาศาสตร์สุขภาพ	๗๐,๑๒๑,๓๐๐	- ๒,๗๕๙,๒๐๐	- ๓.๗๙
ผลงานการให้บริการวิชาการ	๑๘,๗๑๕,๕๐๐	ผลงานการให้บริการวิชาการ	๖๗๘,๕๐๐	- ๑๘,๐๓๖,๙๐๐	- ๙๖.๓๗
ผลงานทำนุบำรุงศิลปวัฒนธรรม	๗,๐๗๙,๗๐๐	ผลงานทำนุบำรุงศิลปวัฒนธรรม	๓,๐๐๐,๐๐๐	- ๔,๐๗๙,๗๐๐	- ๕๗.๖๓
แผนงานยุทธศาสตร์	๓๐,๖๐๒,๙๐๐	แผนงานยุทธศาสตร์	๙๒,๖๑๓,๓๐๐	๖๒,๐๑๐,๔๐๐	๒๐๒.๖๓
แผนงานยุทธศาสตร์เสริมสร้างให้คนมีสุขภาพที่ดี	๑๕,๓๖๐,๐๐๐	แผนงานยุทธศาสตร์เสริมสร้างให้คนมีสุขภาพที่ดี	๗๔,๓๕๐,๖๐๐	๕๘,๙๙๐,๖๐๐	๓๘๔.๐๕
โครงการเพิ่มศักยภาพการให้บริการทางด้านสาธารณสุข	๑๕,๓๖๐,๐๐๐	โครงการเพิ่มศักยภาพการให้บริการทางด้านสาธารณสุข	๗๔,๓๕๐,๖๐๐	๕๘,๙๙๐,๖๐๐	๓๘๔.๐๕
แผนงานยุทธศาสตร์เพื่อสนับสนุนด้านการพัฒนาและเสริมสร้างศักยภาพทรัพยากรมนุษย์	๑๒,๑๓๖,๐๐๐	แผนงานยุทธศาสตร์เพื่อสนับสนุนด้านการพัฒนาและเสริมสร้างศักยภาพทรัพยากรมนุษย์	๑๘,๐๐๘,๐๐๐	๕,๘๗๒,๐๐๐	๔๘.๘๘
โครงการผลิตแพทย์เพิ่ม (เฉพาะม./ส. ที่มีมติ ครม. รองรับเท่านั้น)	๔,๘๐๐,๐๐๐	โครงการผลิตแพทย์เพิ่ม (เฉพาะม./ส. ที่มีมติ ครม. รองรับเท่านั้น)	๔,๘๐๐,๐๐๐	-	-
โครงการผลิตพยาบาลเพิ่ม (เฉพาะม./ส. ที่มีมติ ครม. รองรับเท่านั้น)	๗,๓๓๖,๐๐๐	โครงการผลิตพยาบาลเพิ่ม (เฉพาะม./ส. ที่มีมติ ครม. รองรับเท่านั้น)	๑๓,๒๐๘,๐๐๐	๕,๘๗๒,๐๐๐	๘๐.๐๔
แผนงานยุทธศาสตร์สร้างความเสมอภาคทางการศึกษา	๒๓๖,๑๐๐	แผนงานยุทธศาสตร์สร้างความเสมอภาคทางการศึกษา	๒๕๔,๗๐๐	๑๘,๖๐๐	๗.๘๘
โครงการสนับสนุนค่าใช้จ่ายในการจัดการศึกษา ตั้งแต่ระดับอนุบาลจนจบการศึกษาขั้นพื้นฐาน	๒๓๖,๑๐๐	โครงการสนับสนุนค่าใช้จ่ายในการจัดการศึกษา ตั้งแต่ระดับอนุบาลจนจบการศึกษาขั้นพื้นฐาน	๒๕๔,๗๐๐	๑๘,๖๐๐	๗.๘๘
แผนงานยุทธศาสตร์พัฒนาศักยภาพคนตลอดช่วงชีวิต	๒,๘๗๐,๘๐๐	แผนงานยุทธศาสตร์พัฒนาศักยภาพคนตลอดช่วงชีวิต	-	- ๒,๘๗๐,๘๐๐	- ๑๐๐.๐๐
โครงการเสริมสร้างสุขภาพเด็กวัยเรียนนอกเขตชุมชนเมือง เพื่อเพิ่มศักยภาพในการเรียนรู้	๑,๐๕๐,๖๐๐	โครงการเสริมสร้างสุขภาพเด็กวัยเรียนนอกเขตชุมชนเมือง เพื่อเพิ่มศักยภาพในการเรียนรู้	-	- ๑,๐๕๐,๖๐๐	- ๑๐๐.๐๐
โครงการพัฒนาความรู้และทักษะชีวิตสำหรับวัยเรียน	๑,๘๒๐,๒๐๐	โครงการพัฒนาความรู้และทักษะชีวิตสำหรับวัยเรียน	-	- ๑,๘๒๐,๒๐๐	- ๑๐๐.๐๐
แผนงานบูรณาการพื้นที่ระดับภาค ๖ ภาค	๕๐,๘๔๐,๘๐๐	แผนงานบูรณาการพื้นที่ระดับภาค ๖ ภาค	๒๒,๓๕๕,๕๐๐	- ๒๘,๔๘๕,๓๐๐	- ๕๖.๐๓
การพัฒนาพื้นที่ระดับภาค (ภาคตะวันออกเฉียงเหนือ)	๕๐,๘๔๐,๘๐๐	การพัฒนาพื้นที่ระดับภาค (ภาคตะวันออกเฉียงเหนือ)	๒๒,๓๕๕,๕๐๐	- ๒๘,๔๘๕,๓๐๐	- ๕๖.๐๓
โครงการสร้างศูนย์พัฒนาผู้ประกอบการ Startup และ SME และสร้างโรงงานต้นแบบปรับเปลี่ยนด้านการเกษตร ภาคตะวันออกเฉียงเหนือตอนล่าง ๒ (ส่วนการก่อสร้างโรงงานต้นแบบ (Pilot Plant))	๕๐,๘๔๐,๘๐๐	โครงการสร้างศูนย์พัฒนาผู้ประกอบการ Startup และ SME และสร้างโรงงานต้นแบบปรับเปลี่ยนด้านการเกษตร ภาคตะวันออกเฉียงเหนือตอนล่าง ๒ (ส่วนการก่อสร้างโรงงานต้นแบบ (Pilot Plant))	๒๒,๓๕๕,๕๐๐	- ๒๘,๔๘๕,๓๐๐	- ๕๖.๐๓
แผนงานบูรณาการ	๑๗,๗๗๙,๗๐๐	แผนงานบูรณาการ	-	- ๑๗,๗๗๙,๗๐๐	- ๑๐๐.๐๐
การพัฒนาคุณภาพการศึกษาและการเรียนรู้	๑๖,๐๙๐,๗๐๐	การพัฒนาคุณภาพการศึกษาและการเรียนรู้	-	- ๑๖,๐๙๐,๗๐๐	- ๑๐๐.๐๐
โครงการยกระดับการเรียนรู้ทางวิชาการในโรงเรียนเครือข่ายทางวิชาการ	๑๖,๐๙๐,๗๐๐	โครงการยกระดับการเรียนรู้ทางวิชาการในโรงเรียนเครือข่ายทางวิชาการ	-	- ๑๖,๐๙๐,๗๐๐	- ๑๐๐.๐๐
การเตรียมความพร้อมเพื่อรองรับสังคมสูงวัย	๑,๖๘๙,๐๐๐	การเตรียมความพร้อมเพื่อรองรับสังคมสูงวัย	-	- ๑,๖๘๙,๐๐๐	- ๑๐๐.๐๐
โครงการเตรียมความพร้อม "คน" เพื่อรองรับสังคมสูงวัยอย่างมีส่วนร่วม	๑,๖๘๙,๐๐๐	โครงการเตรียมความพร้อม "คน" เพื่อรองรับสังคมสูงวัยอย่างมีส่วนร่วม	-	- ๑,๖๘๙,๐๐๐	-

ตารางที่ ๒ สรุปแผนภาครายรับ ประจำปีงบประมาณ พ.ศ. ๒๕๖๔ มหาวิทยาลัยอุบลราชธานี จำแนกตามคณะ/หน่วยงาน และแหล่งงบประมาณ

ที่	คณะ/หน่วยงาน	เงินงบประมาณแผ่นดิน	เงินรายได้			รวมเงินรายได้ทั้งสิ้น (๑๐๐%)	งบประมาณรวม
			เงินรายได้จากค่าธรรมเนียมการศึกษา	ผลรวมเงินรายได้จากแหล่งอื่น (นอกเหนือจากค่าธรรมเนียมการศึกษา)	เงินรายได้คงเหลือสะสม		
(๑)	(๒)	(๓)	(๕)	(๔)	(๖)	(๗)=(๔)+(๕)+(๖)	(๘)=(๓)+(๗)
๑	สำนักงานอธิการบดี	๑๒๒,๖๗๙,๓๐๐	๑๗๗,๗๐๖,๔๐๐	๑๑๗,๓๘๙,๖๐๐	๑๓,๕๒๕,๕๐๐	๓๐๘,๖๒๑,๕๐๐	๔๓๑,๓๐๐,๓๐๐
๒	คณะวิทยาศาสตร์	๑๑๐,๙๙๐,๔๐๐	๓๐,๑๖๐,๒๐๐	๔๗,๔๒๐,๐๐๐	๑๓,๐๓๗,๓๐๐	๙๐,๖๑๗,๕๐๐	๒๐๑,๖๐๗,๙๐๐
๓	คณะเกษตรศาสตร์	๖๕,๔๐๙,๘๐๐	๑๒,๙๒๐,๕๐๐	๓๕,๐๗๓,๒๐๐	๒๑๘,๖๐๐	๔๘,๒๑๒,๓๐๐	๑๑๓,๖๒๒,๑๐๐
๔	คณะวิศวกรรมศาสตร์	๗๕,๒๒๔,๖๐๐	๓๕,๙๐๖,๖๐๐	๑๔,๖๙๑,๗๐๐	๙,๘๐๐,๐๐๐	๖๐,๓๙๘,๓๐๐	๑๓๕,๖๒๒,๙๐๐
๕	คณะศิลปศาสตร์	๖๙,๕๗๙,๖๐๐	๔๑,๑๗๖,๓๐๐	๒,๘๗๕,๓๐๐	๕,๐๙๗,๑๐๐	๔๙,๑๔๘,๗๐๐	๑๑๘,๗๒๘,๓๐๐
๖	คณะเภสัชศาสตร์	๑๐๘,๘๑๔,๗๐๐	๓๑,๔๒๑,๓๐๐	๑๔,๗๕๐,๐๐๐	๓๒,๖๙๖,๓๐๐	๗๘,๘๖๗,๖๐๐	๑๘๗,๖๘๒,๓๐๐
๗	คณะบริหารศาสตร์	๒๙,๔๑๕,๑๐๐	๖๕,๔๐๐,๕๐๐	๔,๓๐๐,๐๐๐	๙,๓๒๒,๔๐๐	๗๙,๐๒๒,๙๐๐	๑๐๘,๔๓๘,๐๐๐
๘	วิทยาลัยแพทยศาสตร์ฯ	๑๔๑,๑๓๘,๕๐๐	๓๗,๓๔๖,๔๐๐	๑๐๓,๙๑๔,๙๐๐	๑๔,๐๘๒,๙๐๐	๑๕๕,๓๔๔,๒๐๐	๒๙๖,๔๘๒,๗๐๐
๙	คณะศิลปประยุกต์ฯ	๖,๗๔๓,๒๐๐	๑๑,๖๓๐,๑๐๐	๑,๔๗๐,๐๐๐	-	๑๓,๑๐๐,๑๐๐	๑๙,๘๔๓,๓๐๐
๑๐	คณะนิติศาสตร์	๕,๖๖๙,๐๐๐	๒๕,๖๘๑,๓๐๐	๗,๙๐๘,๔๐๐	-	๓๓,๕๘๙,๗๐๐	๓๙,๒๕๘,๗๐๐
๑๑	คณะรัฐศาสตร์	๘,๘๐๖,๗๐๐	๒๗,๑๐๖,๒๐๐	๒,๕๙๖,๐๐๐	-	๒๙,๗๐๒,๒๐๐	๓๘,๕๐๘,๙๐๐
๑๒	คณะพยาบาลศาสตร์	๑๙,๔๑๓,๖๐๐	๒๓,๑๖๖,๗๐๐	๗,๗๕๐,๐๐๐	-	๓๐,๙๑๖,๗๐๐	๕๐,๓๓๐,๓๐๐
๑๓	สำนักวิทยบริการ	๑๘,๔๔๙,๑๐๐	๑๗,๓๓๔,๓๐๐	๑๔๑,๖๐๐	-	๑๗,๔๗๕,๙๐๐	๓๕,๙๒๕,๐๐๐
๑๔	สำนักคอมพิวเตอร์	๖,๙๐๙,๗๐๐	๑๗,๓๓๔,๓๐๐	๑๐๐,๒๐๐	๙,๕๐๐,๐๐๐	๒๖,๙๓๔,๕๐๐	๓๓,๘๔๔,๒๐๐
๑๕	สำนักบริหารทรัพย์สินฯ	๓๘๘,๙๐๐	-	๓๕,๐๓๕,๑๐๐	๑๐,๓๓๘,๓๐๐	๔๕,๓๗๓,๔๐๐	๔๕,๗๖๒,๓๐๐
๑๖	สถานปฏิบัติการโรงแรมฯ	-	-	๑๒,๐๐๐,๐๐๐	-	๑๒,๐๐๐,๐๐๐	๑๒,๐๐๐,๐๐๐
๑๗	โรงพิมพ์มหาวิทยาลัย	-	-	๘,๓๗๐,๐๐๐	-	๘,๓๗๐,๐๐๐	๘,๓๗๐,๐๐๐
ผลรวมทั้งหมด		๗๘๙,๖๓๒,๒๐๐	๕๕๔,๒๙๑,๑๐๐	๔๑๕,๗๘๖,๙๐๐	๔๑๕,๗๘๖,๔๐๐	๑,๐๘๗,๖๙๕,๔๐๐	๑,๘๗๗,๓๒๗,๖๐๐

กองแผนงานจึงสรุปเปรียบเทียบปริมาณการรายรับเงินงบประมาณแผ่นดิน และปริมาณการรายรับเงินรายได้ ประจำปีงบประมาณ พ.ศ. ๒๕๖๐ - ๒๕๖๔ พบว่า ตั้งแต่ปีงบประมาณ พ.ศ. ๒๕๖๐ เป็นต้นมา มหาวิทยาลัยอุบลราชธานี ได้รับจัดสรรเงินงบประมาณแผ่นดิน มีแนวโน้มลดลงต่อเนื่อง และปริมาณการรายรับเงินรายได้ในภาพรวม มีแนวโน้มสูงขึ้นทุกปี รายละเอียดตามตารางที่ ๓

ตารางที่ ๓ สรุปเปรียบเทียบงบประมาณรายรับ ประจำปีงบประมาณ พ.ศ. ๒๕๖๐ - ๒๕๖๔

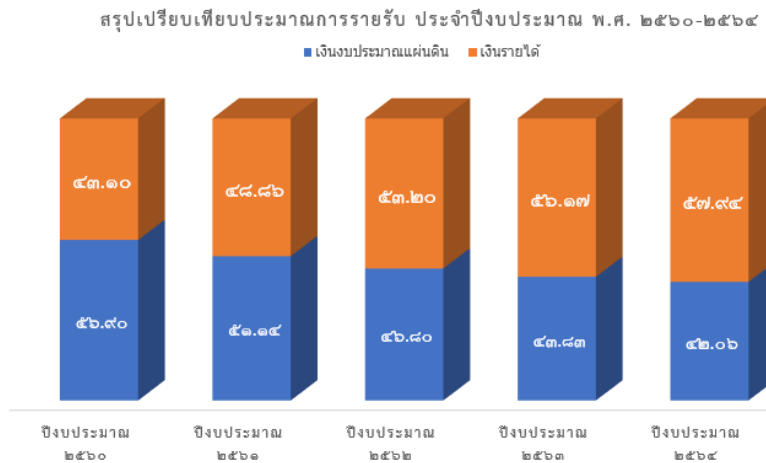

หมายเหตุ: มหาวิทยาลัยจัดสรรงบประมาณรายจ่ายเงินงบประมาณแผ่นดิน ประจำปีงบประมาณ พ.ศ. ๒๕๖๓ จำนวน ๘๐๙,๘๐๘,๒๐๐ บาท และสำนักงบประมาณปรับลดตามมติคณะรัฐมนตรี เมื่อวันที่ ๗ เมษายน ๒๕๖๓ จำนวน ๑๖,๐๒๖,๕๐๐ บาท ทั้งนี้ เงินงบประมาณแผ่นดิน ประจำปีงบประมาณ พ.ศ. ๒๕๖๓ คงเหลือ จำนวน ๗๙๓,๗๘๑,๗๐๐ บาท

ปริมาณการรายรับเงินรายได้ ประจำปีงบประมาณ พ.ศ. ๒๕๖๔ ซึ่งเมื่อเทียบเคียงจากปีงบประมาณ พ.ศ. ๒๕๖๓ พบว่า ปีงบประมาณ พ.ศ. ๒๕๖๔ ปริมาณการรายรับเงินรายได้สูงขึ้น จำนวน ๗๐,๓๒๕,๙๐๐ บาท คิดเป็นร้อยละ ๖.๙๑ ของปีงบประมาณพ.ศ. ๒๕๖๓ (ในปีงบประมาณ พ.ศ.๒๕๖๓ มีปริมาณการรายรับเงินรายได้จำนวน ๑,๐๑๗,๓๖๙,๕๐๐ บาท) ซึ่งปริมาณการรายรับสูงขึ้น จากการประมาณการรายรับเงินรายได้จากค่าธรรมเนียมการศึกษา เพิ่มขึ้นจำนวน ๑๒,๖๐๖,๖๐๐ บาท คิดเป็นเพิ่มขึ้นร้อยละ ๒.๓๓ ของปีงบประมาณ พ.ศ. ๒๕๖๓ และประมาณการรายรับจากรายได้จากแหล่งอื่น เพิ่มขึ้นจำนวน ๖๕,๑๒๕,๓๐๐ บาท คิดเป็นเพิ่มขึ้นร้อยละ ๑๘.๕๗ ของปีงบประมาณ พ.ศ. ๒๕๖๓ ทั้งนี้คณะ/หน่วยงาน ขออนุมัตินำเงินรายได้เหลือจ่ายสะสม มาสมทบประมาณการรายรับเพื่อตั้งประมาณการรายจ่าย ประจำปีงบประมาณ พ.ศ. ๒๕๖๔ จำนวน ๑๑๗,๖๑๘,๔๐๐ บาท ลดลงเมื่อเทียบกับปีงบประมาณ พ.ศ. ๒๕๖๓ จำนวน -๗,๔๐๖,๐๐๐ บาท คิดเป็นลดลงร้อยละ ๕.๙๒ ของปีงบประมาณพ.ศ. ๒๕๖๓ เนื่องจากคณะ/หน่วยงานมีแผนการดำเนินงานที่สำคัญและจำเป็นเร่งด่วนต้องดำเนินการภายใต้กรอบงบประมาณที่มีอยู่อย่างจำกัด ไม่เพียงพอต่อการดำเนินงาน รายละเอียดตามตารางที่ ๔

ตารางที่ ๔ สรุปเปรียบเทียบประมาณการรายรับเงินรายได้ ประจำปีงบประมาณ พ.ศ. ๒๕๖๐ - ๒๕๖๔

แหล่งงบประมาณ	ปีงบประมาณ พ.ศ. ๒๕๖๐	ปีงบประมาณ พ.ศ. ๒๕๖๑	ปีงบประมาณ พ.ศ. ๒๕๖๒	ปีงบประมาณ พ.ศ. ๒๕๖๓	ปีงบประมาณ พ.ศ. ๒๕๖๔	เพิ่ม/ลด (ผลต่างระหว่างปีงบประมาณ พ.ศ. ๒๕๖๓ และ ปี ๒๕๖๔)	ร้อยละ
๑. เงินรายได้	๘๓๗,๓๒๖,๓๐๐	๙๐๕,๖๘๕,๕๐๐	๙๘๘,๐๓๕,๗๐๐	๑,๐๑๗,๓๖๙,๕๐๐	๑,๐๘๗,๖๙๕,๕๐๐	๗๐,๓๒๕,๙๐๐	๖.๙๑
๑.๑ ประมาณการรายรับค่าธรรมเนียมการ	๕๔๗,๕๙๙,๙๐๐	๕๖๐,๕๓๐,๒๐๐	๕๖๐,๐๖๕,๑๐๐	๕๕๑,๖๘๕,๕๐๐	๕๕๔,๒๙๑,๑๐๐	๑๒,๖๐๖,๖๐๐	๒.๓๓
๑.๒ ประมาณการรายรับจากแหล่งอื่น	๒๕๓,๕๐๖,๖๐๐	๓๐๕,๕๖๗,๓๐๐	๓๘๙,๒๔๑,๗๐๐	๓๕๐,๖๖๐,๖๐๐	๕๑๕,๗๘๕,๙๐๐	๖๕,๑๒๕,๓๐๐	๑๘.๕๗
๑.๓ เงินรายได้คงเหลือสะสม	๓๖,๒๑๙,๘๐๐	๓๙,๖๘๘,๐๐๐	๓๘,๗๒๘,๙๐๐	๑๒๕,๐๒๔,๕๐๐	๑๑๗,๖๑๘,๕๐๐	-๗,๔๐๖,๐๐๐	- ๕.๙๒
รวมทั้งสิ้น	๘๓๗,๓๒๖,๓๐๐	๙๐๕,๖๘๕,๕๐๐	๙๘๘,๐๓๕,๗๐๐	๑,๐๑๗,๓๖๙,๕๐๐	๑,๐๘๗,๖๙๕,๕๐๐	๗๐,๓๒๕,๙๐๐	๖.๙๑

ทั้งนี้ ตามระเบียบมหาวิทยาลัยอุบลราชธานี ว่าด้วย การเงินและทรัพย์สิน พ.ศ. ๒๕๖๐ หมวด ๕ วิธีการงบประมาณ ข้อ ๒๐ การจัดทำแผนงบประมาณรายจ่ายประจำปีต้องไม่เกินร้อยละแปดสิบของประมาณการรายรับในแต่ละปี และในขณะเมื่อจัดทำแผนงบประมาณรายจ่ายประจำปี หากปรากฏว่าเงินรายจ่ายสูงกว่าเงินรายรับในปีนั้น มหาวิทยาลัยหรือส่วนราชการจะต้องขออนุมัติต่อสภามหาวิทยาลัยเพื่อนำเงินรายได้เหลือจ่ายสะสมมาสมทบเป็นรายจ่ายในแผนงบประมาณรายจ่ายประจำปีให้สมดุล ทั้งนี้ มหาวิทยาลัยหรือส่วนราชการจะต้องแสดงให้เห็นที่ประจักษ์ว่ามีเหตุอันจำเป็นอย่างยิ่งรวมไว้ในคำขออนุมัติแผนงบประมาณรายจ่ายประจำปีด้วย รายละเอียดตามระเบียบมหาวิทยาลัยอุบลราชธานี ว่าด้วย การเงินและทรัพย์สิน (ฉบับที่ ๒) พ.ศ. ๒๕๖๑

ดังนั้น จึงสรุปงบประมาณการจ่าย ประจำปีงบประมาณ พ.ศ. ๒๕๖๔ ที่สามารถนำมาตั้งประมาณการรายจ่ายประจำปีงบประมาณ พ.ศ. ๒๕๖๔ รวมทั้งสิ้น ๑,๗๓๐,๕๔๕,๙๐๐ บาท ดังนี้

ข. ภาครายจ่ายประจำปีงบประมาณ พ.ศ. ๒๕๖๔ รวมทั้งสิ้น ๑,๗๓๐,๕๔๕,๙๐๐ บาท

๑. เงินงบประมาณแผ่นดิน รวมทั้งสิ้น ๗๘๙,๖๓๒,๒๐๐ บาท (คิดเป็นร้อยละ ๔๕.๖๓ ของประมาณการรายจ่ายทั้งสิ้น)

๒. ประมาณการรายรับเงินรายได้ รวมทั้งสิ้น ๙๔๐,๙๑๓,๗๐๐ บาท (คิดเป็นร้อยละ ๕๔.๓๗ ของประมาณการรายจ่ายทั้งสิ้น) ประกอบด้วย

๑) ประมาณการรายจ่ายจากค่าธรรมเนียมการศึกษา จำนวน ๔๕๐,๗๓๘,๕๐๐ บาท

(คิดเป็นร้อยละ ๔๗.๙๐ ของประมาณการรายจ่ายเงินรายได้ทั้งหมด)

๒) ประมาณการรายจ่ายรายได้จากแหล่งอื่น (นอกเหนือจากค่าธรรมเนียมการศึกษา) , จำนวน ๓๗๒,๕๕๖,๘๐๐ บาท (คิดเป็นร้อยละ ๓๙.๖๐ ของประมาณการรายจ่ายเงินรายได้ทั้งหมด)

๓) เงินรายได้เหลือจ่ายสะสม จำนวน ๑๑๗,๖๑๘,๕๐๐ บาท (คิดเป็นร้อยละ ๑๒.๕๐ ของประมาณการรายจ่ายเงินรายได้ทั้งหมด)

รายละเอียดตามตารางที่ ๕

ตารางที่ ๕ สรุปประมาณการรายจ่าย ประจำปีงบประมาณ พ.ศ. ๒๕๖๔ มหาวิทยาลัยอุบลราชธานี จำแนกตาม คณะ/หน่วยงาน และแหล่งงบประมาณ

ที่	หน่วยงาน	เงินงบประมาณแผ่นดิน	เงินรายได้	รวม	สัดส่วนร้อยละ		
					งบประมาณแผ่นดิน	เงินรายได้	รวม
๑	สำนักงานอธิการบดี	๑๒๒,๖๗๙,๓๐๐	๒๖๙,๒๒๑,๖๐๐	๓๙๑,๙๐๐,๙๐๐	๓๑.๓๐	๖๘.๗๐	๒๒.๖๕
๒	คณะวิทยาศาสตร์	๑๑๐,๙๙๐,๔๐๐	๗๔,๙๓๑,๒๐๐	๑๘๕,๙๒๑,๖๐๐	๕๙.๗๐	๔๐.๓๐	๑๐.๗๔
๓	คณะเกษตรศาสตร์	๖๕,๔๐๙,๘๐๐	๔๓,๙๑๐,๖๐๐	๑๐๙,๓๒๐,๔๐๐	๕๙.๘๓	๔๐.๑๗	๖.๓๒
๔	คณะวิศวกรรมศาสตร์	๗๕,๒๒๔,๖๐๐	๕๐,๗๗๐,๒๐๐	๑๒๖,๑๙๔,๘๐๐	๕๙.๖๑	๔๐.๓๙	๗.๒๙
๕	คณะศิลปศาสตร์	๖๙,๕๗๙,๖๐๐	๔๐,๗๔๕,๕๐๐	๑๑๐,๓๒๕,๑๐๐	๖๓.๐๗	๓๖.๙๓	๖.๓๘
๖	คณะเภสัชศาสตร์	๑๐๘,๘๑๔,๗๐๐	๗๐,๐๐๓,๓๐๐	๑๗๘,๘๑๘,๐๐๐	๖๐.๘๕	๓๙.๑๕	๑๐.๓๓
๗	คณะบริหารศาสตร์	๒๙,๔๑๕,๑๐๐	๖๕,๑๔๒,๘๐๐	๙๔,๕๕๗,๙๐๐	๓๑.๑๑	๖๘.๘๙	๕.๕๖
๘	วิทยาลัยแพทยศาสตร์ฯ	๑๔๑,๑๓๘,๕๐๐	๑๔๗,๔๗๙,๓๐๐	๒๘๘,๖๑๗,๘๐๐	๔๘.๙๐	๕๑.๑๐	๑๖.๖๘
๙	คณะศิลปประยุกต์ฯ	๖,๗๔๓,๒๐๐	๑๐,๕๑๖,๑๐๐	๑๗,๒๕๙,๓๐๐	๓๙.๐๗	๖๐.๙๓	๑.๐๐
๑๐	คณะนิติศาสตร์	๕,๖๖๙,๐๐๐	๒๖,๙๑๑,๗๐๐	๓๒,๕๘๐,๗๐๐	๑๗.๔๐	๘๒.๖๐	๑.๘๘
๑๑	คณะรัฐศาสตร์	๘,๘๐๖,๗๐๐	๒๓,๗๗๑,๘๐๐	๓๒,๕๗๘,๕๐๐	๒๗.๐๓	๗๒.๙๗	๑.๘๘
๑๒	คณะพยาบาลศาสตร์	๑๙,๔๑๓,๖๐๐	๒๔,๗๔๕,๔๐๐	๔๔,๑๕๙,๐๐๐	๔๓.๙๖	๕๖.๐๔	๒.๕๕
๑๓	สำนักวิทยบริการ	๑๘,๔๔๙,๑๐๐	๑๓,๙๘๐,๗๐๐	๓๒,๔๒๙,๘๐๐	๕๖.๘๙	๔๓.๑๑	๑.๘๗
๑๔	สำนักคอมพิวเตอร์	๖,๙๐๙,๗๐๐	๒๓,๔๔๗,๕๐๐	๓๐,๓๕๗,๒๐๐	๒๒.๗๖	๗๗.๒๔	๑.๗๕
๑๕	สำนักบริหารทรัพย์สินฯ	๓๘๘,๙๐๐	๓๘,๘๔๐,๐๐๐	๓๙,๒๒๘,๙๐๐	๐.๙๙	๙๙.๐๑	๒.๒๗
๑๖	สถานปฏิบัติการโรงแรมฯ		๙,๖๐๐,๐๐๐	๙,๖๐๐,๐๐๐	-	๑๐๐.๐๐	๐.๕๕
๑๗	โรงพิมพ์มหาวิทยาลัยฯ		๖,๖๙๖,๐๐๐	๖,๖๙๖,๐๐๐	-	๑๐๐.๐๐	๐.๓๙
ผลรวมทั้งหมด		๗๘๙,๖๓๒,๒๐๐	๙๔๐,๙๑๓,๗๐๐	๑,๗๓๐,๕๔๕,๙๐๐	๔๕.๖๓	๕๔.๓๗	๑๐๐.๐๐

กองแผนงานจึงสรุปเปรียบเทียบประมาณการรายจ่ายเงินงบประมาณแผ่นดิน และประมาณการรายจ่ายเงินรายได้ ประจำปีงบประมาณ พ.ศ. ๒๕๖๐ - ๒๕๖๔ พบว่า ตั้งแต่ปีงบประมาณ พ.ศ. ๒๕๖๐ เป็นต้นมา มหาวิทยาลัยอุบลราชธานี ได้รับเงินจัดสรรจากเงินงบประมาณแผ่นดิน มีแนวโน้มลดลงต่อเนื่อง และประมาณการรายจ่ายเงินรายได้ในภาพรวม มีแนวโน้มสูงขึ้นทุกปี ซึ่งสอดคล้องกับทิศทางของประมาณการรายรับดังกล่าวข้างต้น โดยสรุปเปรียบเทียบงบประมาณรายจ่าย ประจำปีงบประมาณ พ.ศ. ๒๕๖๐ - ๒๕๖๔ รายละเอียดตามตารางที่ ๖ ดังนี้

ตารางที่ ๖ สรุปเปรียบเทียบงบประมาณรายจ่าย ประจำปีงบประมาณ พ.ศ. ๒๕๖๐ - ๒๕๖๔

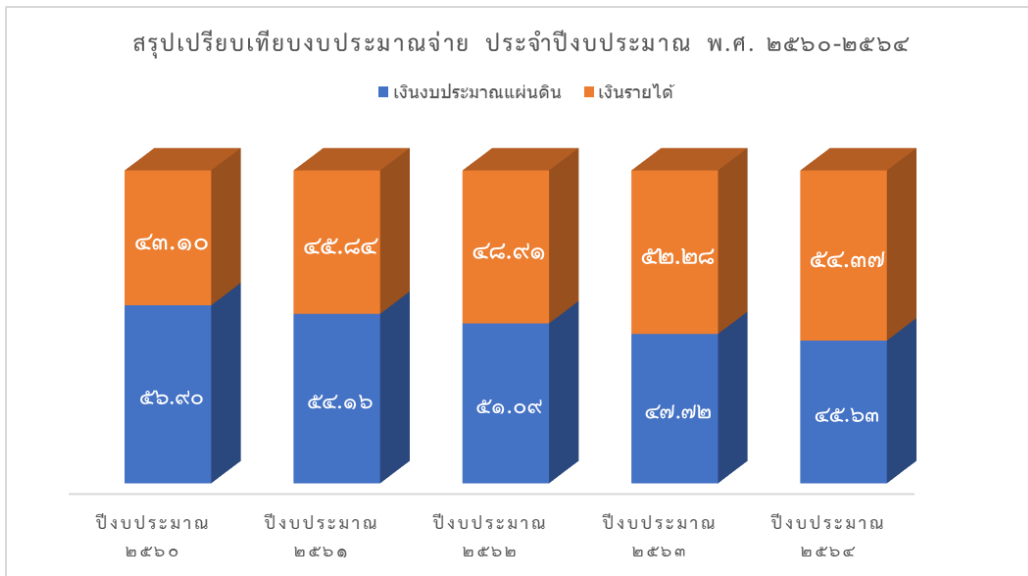

มหาวิทยาลัยอุบลราชธานี งบประมาณการรายจ่ายเงินรายได้ในภาพรวม มีแนวโน้มสูงขึ้นทุกปี ซึ่งเมื่อเทียบเคียงจากปีงบประมาณ พ.ศ. ๒๕๖๓ พบว่า ปีงบประมาณ พ.ศ. ๒๕๖๔ งบประมาณการรายจ่ายเงินรายได้สูงขึ้นจำนวน ๗๑,๓๕๙,๑๐๐ บาท คิดเป็นร้อยละ ๘.๒๑ ของปีงบประมาณพ.ศ. ๒๕๖๓ (ในปีงบประมาณ พ.ศ. ๒๕๖๓ มีงบประมาณการรายจ่ายเงินรายได้ จำนวน ๘๖๙,๕๕๔,๖๐๐ บาท) ซึ่งงบประมาณการรายจ่ายที่สูงขึ้น มาจากการประมาณการรายจ่ายเงินรายได้จากค่าธรรมเนียมการศึกษา เพิ่มขึ้นจำนวน ๙,๕๔๗,๔๐๐ บาท คิดเป็นเพิ่มขึ้นร้อยละ ๒.๑๖ ของปีงบประมาณพ.ศ. ๒๕๖๓ และประมาณการรายจ่ายจากรายได้จากแหล่งอื่น เพิ่มขึ้นจำนวน ๖๙,๒๑๗,๗๐๐ บาท คิดเป็นเพิ่มขึ้นร้อยละ ๒๒.๘๒ ของปีงบประมาณพ.ศ. ๒๕๖๓ คณะ/หน่วยงานขออนุมัตินำเงินรายได้เหลือจ่ายสะสม มาสมทบประมาณการรายจ่ายเพื่อตั้งประมาณการรายจ่าย ประจำปีงบประมาณ พ.ศ. ๒๕๖๔ จำนวน ๑๑๗,๖๑๘,๔๐๐ บาท ลดลงเมื่อเทียบกับปีงบประมาณ พ.ศ. ๒๕๖๓ จำนวน -๗,๔๐๖,๐๐๐ บาท คิดเป็นลดลงร้อยละ ๕.๙๒ ของปีงบประมาณพ.ศ. ๒๕๖๓ เนื่องจากคณะ/หน่วยงานมีแผนการดำเนินงานที่สำคัญและจำเป็นเร่งด่วนต้องดำเนินการภายใต้กรอบงบประมาณที่มีอยู่อย่างจำกัด ไม่เพียงพอต่อการดำเนินงาน รายละเอียดตามตารางที่ ๗

ตารางที่ ๗ สรุปเปรียบเทียบประมาณการรายจ่ายเงินรายได้ ประจำปีงบประมาณ พ.ศ. ๒๕๖๐ – ๒๕๖๔

แหล่งงบประมาณ	ปีงบประมาณ พ.ศ. ๒๕๖๐	ปีงบประมาณ พ.ศ. ๒๕๖๑	ปีงบประมาณ พ.ศ. ๒๕๖๒	ปีงบประมาณ พ.ศ. ๒๕๖๓	ปีงบประมาณ พ.ศ. ๒๕๖๔	เพิ่ม/ลด (ผลต่างระหว่างปีงบประมาณ พ.ศ. ๒๕๖๓ และ ปี ๒๕๖๔)	ร้อยละ
๑. เงินรายได้	๘๓๗,๓๒๖,๓๐๐	๘๐๒,๑๓๑,๖๐๐	๘๓๑,๘๕๙,๗๐๐	๘๖๙,๕๕๕,๖๐๐	๙๔๐,๙๑๓,๗๐๐	๗๑,๓๕๘,๑๐๐	๘.๒๑
๑.๑ ประมาณการรายจ่ายค่าธรรมเนียมการศึกษา	๕๕๗,๕๙๙,๙๐๐	๕๕๖,๘๗๖,๓๐๐	๕๕๖,๕๐๘,๕๐๐	๕๕๑,๑๙๑,๑๐๐	๕๕๐,๗๓๘,๕๐๐	๙,๕๕๗,๕๐๐	๒.๑๖
๑.๒ ประมาณการรายจ่ายจากแหล่งอื่น	๒๗๙,๕๖๖,๖๐๐	๓๐๕,๕๖๗,๓๐๐	๓๓๖,๗๒๒,๓๐๐	๓๐๓,๓๓๙,๕๐๐	๓๘๗,๑๗๕,๒๐๐	๖๙,๒๑๗,๗๐๐	๒๒.๘๒
๑.๓ ประมาณการรายจ่ายเงินรายได้คงเหลือสะสม	๓๖,๑๕๙,๘๐๐	๓๙,๖๘๘,๐๐๐	๓๘,๖๒๘,๙๐๐	๑๒๕,๐๒๕,๘๐๐	๑๑๗,๖๑๘,๕๐๐	-๗,๔๐๖,๐๐๐	-๕.๙๒
รวมทั้งสิ้น	๘๓๗,๓๒๖,๓๐๐	๘๐๒,๑๓๑,๖๐๐	๘๓๑,๘๕๙,๗๐๐	๘๖๙,๕๕๕,๖๐๐	๙๔๐,๙๑๓,๗๐๐	๗๑,๓๕๘,๑๐๐	๘.๒๑

จากแผนงบประมาณรายจ่ายดังกล่าวข้างต้น พบว่าทุกคณะ/หน่วยงาน ตั้งแผนงบประมาณรายจ่ายสอดคล้องกับแผนภาครัฐ ทั้งนี้ มีข้อสังเกตในการกำหนดแผนงบประมาณรายจ่ายแบบสมดุลของบางคณะ/หน่วยงาน ดังนี้

คณะวิทยาศาสตร์ คณะเกษตรศาสตร์ คณะวิศวกรรมศาสตร์ คณะศิลปศาสตร์ คณะเภสัชศาสตร์ คณะบริหารศาสตร์ วิทยาลัยแพทยศาสตร์และการสาธารณสุข สำนักงานบริหารทรัพย์สินและสิทธิประโยชน์ สำนักคอมพิวเตอร์และเครือข่าย และสำนักงานอธิการบดี ได้พิจารณานำเงินรายได้เหลือจ่ายสะสมมาสมทบในประมาณการรายรับเพื่อตั้งประมาณการรายจ่าย ประจำปีงบประมาณ พ.ศ. ๒๕๖๔ รวมจำนวน ๑๑๗,๖๑๘,๕๐๐ บาท เนื่องจากคณะ/หน่วยงานมีแผนการดำเนินงานที่สำคัญและจำเป็นเร่งด่วนต้องดำเนินการภายใต้กรอบงบประมาณที่มีอยู่อย่างจำกัด ไม่เพียงพอต่อการดำเนินงาน โดยมีรายละเอียดและเหตุผลความจำเป็นประกอบการพิจารณาตามรายละเอียดตามตารางที่ ๘ - ๑๐

ตารางที่ ๘ สรุปคณะ/หน่วยงานขอใช้เงินรายได้เหลือจ่ายสะสม เพื่อตั้งประมาณการรายจ่ายประจำปีงบประมาณ พ.ศ. ๒๕๖๔

ที่	คณะ/วิทยาลัย	เงินรายได้เหลือจ่ายสะสม (ที่มหาวิทยาลัย)		
		ยอดคงเหลือ ไตรมาส ๓ ณ วันที่ ๓๐ มิ.ย. ๒๕๖๓	ปีงบประมาณ พ.ศ. ๒๕๖๔	คงเหลือ
	(๑)	(๒)	(๓)	(๔) = (๒)-(๓)
๑	สำนักงานอธิการบดี	๔๖๑,๘๙๙,๕๔๑.๖๐	๑๓,๕๒๕,๕๐๐.๐๐	๔๔๘,๓๗๔,๐๔๑.๖๐
๒	คณะวิทยาศาสตร์	๔๐,๙๖๙,๕๓๒.๑๕	๑๓,๐๓๗,๓๐๐.๐๐	๒๗,๙๓๒,๒๓๒.๑๕
๓	คณะเกษตรศาสตร์	๒๒,๙๐๓,๐๑๒.๘๐	๒๑๘,๖๐๐.๐๐	๒๒,๖๘๔,๔๑๒.๘๐
๔	คณะวิศวกรรมศาสตร์	๑๔๓,๓๓๑,๑๐๘.๕๖	๙,๘๐๐,๐๐๐.๐๐	๑๓๓,๕๓๑,๑๐๘.๕๖
๕	คณะศิลปศาสตร์	๑๑๓,๘๙๔,๙๓๗.๑๒	๕,๐๙๗,๑๐๐.๐๐	๑๐๘,๗๙๗,๘๓๗.๑๒
๖	คณะเภสัชศาสตร์	๓๔,๖๓๙,๙๕๕.๙๑	๓๒,๖๙๖,๓๐๐.๐๐	๑,๙๔๓,๖๕๙.๙๑
๗	คณะบริหารศาสตร์	๒๘๓,๓๘๓,๙๒๙.๕๙	๙,๓๒๒,๔๐๐.๐๐	๒๗๔,๐๖๑,๕๒๙.๕๙
๘	วิทยาลัยแพทยศาสตร์และการสาธารณสุข	๙๙,๒๘๙,๖๑๖.๖๐	๑๔,๐๘๒,๙๐๐.๐๐	๘๕,๒๐๖,๗๑๖.๖๐
๙	สำนักคอมพิวเตอร์และเครือข่าย	๓๕,๐๕๓,๓๒๘.๖๘	๙,๕๐๐,๐๐๐.๐๐	๒๕,๕๕๓,๓๒๘.๖๘
๑๐	สำนักบริหารทรัพย์สินและสิทธิประโยชน์	๕๑,๗๑๑,๒๖๖.๖๙	๑๐,๓๓๘,๓๐๐.๐๐	๔๑,๓๗๒,๙๖๖.๖๙
	รวม	๑,๓๕๘,๙๓๒,๑๒๑.๖๒	๑๑๗,๖๑๘,๕๐๐.๐๐	๑,๒๔๑,๓๑๓,๖๒๑.๖๒

หมายเหตุ: เงินรายได้เหลือจ่ายสะสม(ที่มหาวิทยาลัย) จาก “รายการข้อมูลเงินรายได้เหลือจ่ายสะสมของคณะ/หน่วยงาน ณ วันที่ ๓๐ มิถุนายน ๒๕๖๓” ของงานบัญชี กองคลัง (เอกสารประกอบการประชุมหมายเลข ๒)

ตารางที่ ๙ สรุปคณะ/หน่วยงานขอใช้เงินรายได้เหลือจ่ายสะสม เพื่อตั้งประมาณการรายจ่ายประจำปีงบประมาณ พ.ศ. ๒๕๖๔ จำแนกตามประเภทงบรายจ่าย (เอกสารประกอบการประชุมหมายเลข ๓)

ที่	คณะ/หน่วยงาน	งบดำเนินงาน	งบเงินอุดหนุน		งบลงทุน		รวม	ข้อสังเกต
			งบเงินอุดหนุน	ชำระหนี้สินมหาวิทยาลัย	ครุภัณฑ์	ค่าที่ดินและสิ่งก่อสร้าง		
๑	สำนักงานอธิการบดี		๑,๓๒๓,๑๐๐		๒,๓๐๒,๔๐๐	๙,๙๐๐,๐๐๐	๑๓,๕๒๕,๕๐๐	โครงการกองทุนพัฒนาบุคลากร จำนวน ๑,๐๒๓,๑๐๐ บาท/ โครงการเสริมสร้างสวัสดิการและสวัสดิภาพของบุคลากร จำนวน ๓๐๐,๐๐๐ บาท
๒	คณะวิทยาศาสตร์	๔,๘๑๓,๓๐๐			๘,๒๒๔,๐๐๐		๑๓,๐๓๗,๓๐๐	โครงการปรับปรุงและซ่อมบำรุงอาคารสถานที่กลุ่มอาคารคณะวิทยาศาสตร์ ประกอบด้วยค่าใช้สอย จำนวน ๓,๐๐๐,๐๐๐ บาท ค่าวัสดุ จำนวน ๑,๘๑๓,๓๐๐ บาท
๓	คณะเกษตรศาสตร์				๒๑๘,๖๐๐		๒๑๘,๖๐๐	
๔	คณะวิศวกรรมศาสตร์					๙,๘๐๐,๐๐๐	๙,๘๐๐,๐๐๐	
๕	คณะศิลปศาสตร์				๔,๖๒๗,๑๐๐	๔๗๐,๐๐๐	๕,๐๙๗,๑๐๐	
๖	คณะเภสัชศาสตร์		๒๒๖,๓๐๐			๓๒,๔๗๐,๐๐๐	๓๒,๖๙๖,๓๐๐	เงินอุดหนุนการดำเนินงานโครงการ เงินรายได้เหลือจ่ายสะสมจากโครงการก่อสร้างหอพระโกลีศุรุไวฑูรย์ ประภทถาคต เป็นเงินรายได้จากการบริการโดยมีวัตถุประสงค์เพื่อสมทบการก่อสร้าง การปรับปรุง และดำเนินงานต่างๆ ที่เกี่ยวข้องกับหอพระฯ
๗	คณะบริหารศาสตร์				๗,๖๗๒,๔๐๐	๑,๖๕๐,๐๐๐	๙,๓๒๒,๔๐๐	
๘	วิทยาลัยแพทยศาสตร์ฯ	๕,๐๐๐,๐๐๐		๕,๐๐๐,๐๐๐	๔,๐๘๒,๙๐๐		๑๔,๐๘๒,๙๐๐	๑.ค่าสาธารณูปโภค (ค่าไฟฟ้าโรงพยาบาล) เพื่อรองรับการเปิดโรงพยาบาล ๒๔ ชม ในโครงการให้บริการทางการแพทย์ ๒.ชำระหนี้เงินยืมทุนสำรองมหาวิทยาลัย
๙	สำนักคอมพิวเตอร์ฯ				๙,๕๐๐,๐๐๐		๙,๕๐๐,๐๐๐	
๑๐	สำนักบริหารทรัพย์สินฯ			๑๐,๓๓๘,๓๐๐			๑๐,๓๓๘,๓๐๐	คืนเงินค่าก่อสร้างหอพักนักศึกษา
รวม		๙,๘๑๓,๓๐๐	๑,๕๔๙,๔๐๐	๑๕,๓๓๘,๓๐๐	๓๖,๖๒๗,๔๐๐	๕๔,๒๙๐,๐๐๐	๑๑๗,๖๑๘,๔๐๐	
ร้อยละ		๘.๓๔	๑.๓๒	๑๓.๐๔	๓๑.๑๔	๔๖.๑๖	๑๐๐	

มหาวิทยาลัยอุบลราชธานี จัดทำแผนปฏิบัติการและแผนการใช้จ่ายงบประมาณรายจ่าย ประจำปีงบประมาณ พ.ศ. ๒๕๖๔ สอดคล้องกับแผนยุทธศาสตร์มหาวิทยาลัยอุบลราชธานี ระยะ ๕ ปี พ.ศ. ๒๕๖๓ - ๒๕๖๗ โดยที่ประชุมคณะกรรมการบริหารมหาวิทยาลัย ในการประชุมครั้งที่ ๙/๒๕๖๓ เมื่อวันที่ ๔ มิถุนายน ๒๕๖๓ มีมติเห็นชอบนโยบายการจัดสรรงบประมาณตามยุทธศาสตร์ทั้ง ๙ ด้านของมหาวิทยาลัย ดังนี้

ยุทธศาสตร์มหาวิทยาลัย	นโยบายการจัดสรร ปี ๒๕๖๔	
ยุทธศาสตร์ที่ ๑ ด้านการผลิตบัณฑิต		๖๐.๐๐
งบบุคลากรและค่าใช้จ่ายเกี่ยวกับบุคลากร	ไม่เกินกว่า	๔๕.๐๐
งบเพื่อการพัฒนานักศึกษาและจัดการศึกษา	ไม่น้อยกว่า	๑๑.๐๐
งบลงทุนและค่าซ่อมแซมครุภัณฑ์		๔.๐๐
ยุทธศาสตร์ที่ ๒ ด้านการวิจัย	ไม่น้อยกว่า	๓.๕๐
ยุทธศาสตร์ที่ ๓ ด้านการบริการวิชาการ	ไม่น้อยกว่า	๑๒.๐๐
ยุทธศาสตร์ที่ ๔ ด้านการทำนุบำรุงศิลปวัฒนธรรม	ไม่น้อยกว่า	๐.๕๐
ยุทธศาสตร์ที่ ๕ ด้านการมุ่งสู่มหาวิทยาลัยดิจิทัล		๑.๕๐
ยุทธศาสตร์ที่ ๖ ด้านการเป็นมหาวิทยาลัยนำอยู่และเป็นมิตรกับสิ่งแวดล้อม		๗.๐๐
ยุทธศาสตร์ที่ ๗ ด้านการพัฒนาทรัพยากรมนุษย์		๑.๐๐
ยุทธศาสตร์ที่ ๘ ด้านการมีเสถียรภาพทางการเงิน		๒.๕๐
ยุทธศาสตร์ที่ ๙ ด้านการบริหารองค์กรสู่ความเป็นเลิศ	ไม่เกินกว่า	๑๒.๐๐
รวม		๑๐๐.๐๐

มหาวิทยาลัยจัดสรรงบประมาณรายจ่าย ประจำปีงบประมาณ พ.ศ. ๒๕๖๔ ตามนโยบายการจัดสรรที่ สอดคล้องกับแผนยุทธศาสตร์มหาวิทยาลัย ๙ ด้าน โดยยุทธศาสตร์ที่ ๑ ด้านการผลิตบัณฑิต คิดเป็นร้อยละ ๖๐.๔๔ ยุทธศาสตร์ที่ ๒ ด้านการวิจัย คิดเป็นร้อยละ ๓.๕๖ ยุทธศาสตร์ที่ ๓ ด้านการบริการวิชาการ คิดเป็นร้อยละ ๑๔.๒๒ ยุทธศาสตร์ที่ ๔ ด้านการทำนุบำรุงศิลปวัฒนธรรม คิดเป็นร้อยละ ๐.๕๐ ยุทธศาสตร์ที่ ๕ ด้านการมุ่งสู่มหาวิทยาลัยดิจิทัล คิดเป็นร้อยละ ๑.๕๐ ยุทธศาสตร์ที่ ๖ ด้านการเป็นมหาวิทยาลัยนำอยู่และเป็นมิตรต่อสิ่งแวดล้อม คิดเป็นร้อยละ ๕.๘๕ ยุทธศาสตร์ที่ ๗ ด้านการพัฒนาทรัพยากรมนุษย์ คิดเป็นร้อยละ ๑.๐๑ ยุทธศาสตร์ที่ ๘ ด้านการมีเสถียรภาพทางการเงิน คิดเป็นร้อยละ ๓.๐๒ ยุทธศาสตร์ที่ ๙ ด้านการบริหารองค์กรสู่ความเป็นเลิศ คิดเป็นร้อยละ ๙.๙๓ รายละเอียดตามตารางที่ ๑๐

คณะ/วิทยาลัย/สำนัก ได้จัดสรรงบประมาณรายจ่าย ประจำปีงบประมาณ พ.ศ. ๒๕๖๔ ตามยุทธศาสตร์มหาวิทยาลัย ๙ ด้าน รายละเอียดตามตารางที่ ๑๑ และสรุปแผนงบประมาณรายจ่าย ประจำปีงบประมาณ พ.ศ. ๒๕๖๔ จำแนกตามหน่วยงานและยุทธศาสตร์มหาวิทยาลัย ทั้ง ๙ ด้าน รายละเอียดตามตารางที่ ๑๒

ตารางที่ ๑๐ สรุปการจัดสรรงบประมาณรายจ่าย ประจำปีงบประมาณ พ.ศ. ๒๕๖๔ ตามยุทธศาสตร์มหาวิทยาลัย ทั้ง ๙ ด้าน ในภาพรวมมหาวิทยาลัย

ยุทธศาสตร์	นโยบายการจัดสรร ร้อยละ		สำนักงานอธิการบดี	คณะวิทยาศาสตร์	คณะเกษตรศาสตร์	คณะวิศวกรรมศาสตร์	คณะศิลปศาสตร์	คณะเภสัชศาสตร์	คณะบริหารศาสตร์	วิทยาลัย แพทยศาสตร์ฯ	ศิลปประยุกต์ฯ	คณะนิติศาสตร์	คณะรัฐศาสตร์	คณะพยาบาลศาสตร์	สำนักวิทยบริการ	สำนักคอมพิวเตอร์ฯ	สำนักบริหาร ทรัพย์สินฯ	สถานปฏิบัติการ โรงแรมฯ	โรงพยาบาล มหาวิทยาลัยฯ	ผลรวมทั้งหมด	
	ไม่เกินกว่า	ร้อยละ																			
๑ ยุทธศาสตร์ด้านการผลิตบัณฑิต																					
๑.๑ งบประมาณพัฒนานักศึกษาและจัดการศึกษา	ไม่เกินกว่า	๔.๕	๕.๙๓%	๖.๓๙%	๓.๖๓%	๔.๓๖%	๔.๘๘%	๓.๑๐%	๒.๗๑%	๕.๕๐%	๐.๗๑%	๐.๘๗%	๑.๑๐%	๐.๙๕%	๐.๙๖%	๐.๕๒%	๐.๕๘%	๐.๐๐%	๐.๐๐%	๐.๐๐%	๔๒.๒๐%
๑.๒ งบบุคลากรและค่าใช้จ่ายเกี่ยวกับบุคลากร	ไม่ร้อยกว่า	๑๑	๒.๕๕%	๑.๗๗%	๐.๔๑%	๐.๗๑%	๐.๗๐%	๔.๔๙%	๑.๑๖%	๒.๑๘%	๐.๑๕%	๐.๔๖%	๐.๔๗%	๐.๔๖%	๐.๓๖%	๐.๑๗%	๐.๐๑%	๐.๐๐%	๐.๐๐%	๐.๐๐%	๑๖.๐๕%
๑.๓ งบลงทุนและค่าซ่อมแซมครุภัณฑ์		๔	๐.๑๓%	๐.๕๑%	๐.๒๓%	๐.๑๑%	๐.๒๔%	๐.๐๕%	๐.๒๙%	๐.๒๖%	๐.๐๐%	๐.๐๓%	๐.๐๐%	๐.๐๐%	๐.๑๑%	๐.๐๔%	๐.๑๗%	๐.๐๐%	๐.๐๐%	๐.๐๐%	๒.๑๙%
๑. ยุทธศาสตร์ด้านการผลิตบัณฑิต ผลรวม		๖๐	๘.๖๑%	๘.๖๗%	๔.๒๗%	๕.๑๙%	๕.๘๓%	๗.๖๕%	๔.๑๖%	๗.๙๓%	๐.๘๗%	๑.๓๖%	๑.๕๗%	๑.๔๒%	๑.๔๓%	๐.๗๔%	๐.๗๖%	๐.๐๐%	๐.๐๐%	๐.๐๐%	๖๐.๔๔%
๒. ยุทธศาสตร์ด้านการวิจัย	ไม่น้อยกว่า	๓.๕	๑.๒๑%	๐.๓๖%	๑.๐๖%	๐.๒๔%	๐.๐๖%	๐.๔๓%	๐.๑๗%	๐.๑๗%	๐.๐๓%	๐.๐๑%	๐.๑๑%	๐.๑๑%	๐.๐๐%	๐.๐๐%	๐.๐๐%	๐.๐๐%	๐.๐๐%	๐.๐๐%	๓.๙๖%
๓. ยุทธศาสตร์ด้านการบริการวิชาการ	ไม่น้อยกว่า	๑๒	๓.๗๑%	๑.๕๕%	๐.๔๖%	๐.๕๒%	๐.๐๕%	๐.๑๗%	๐.๑๙%	๖.๗๕%	๐.๐๓%	๐.๓๙%	๐.๐๖%	๐.๓๓%	๐.๐๑%	๐.๐๐%	๐.๐๑%	๐.๐๐%	๐.๐๐%	๐.๐๐%	๑๔.๒๒%
๔. ยุทธศาสตร์ด้านการทำนุบำรุงศิลปวัฒนธรรม	ไม่น้อยกว่า	๐.๕	๐.๑๒%	๐.๐๑%	๐.๐๓%	๐.๐๐%	๐.๐๒%	๐.๐๑%	๐.๐๐%	๐.๐๐%	๐.๐๐%	๐.๐๐%	๐.๐๐%	๐.๐๐%	๐.๐๑%	๐.๐๐%	๐.๐๐%	๐.๐๐%	๐.๐๐%	๐.๐๐%	๐.๒๒%
๕. ยุทธศาสตร์ด้านการมุ่งสู่การเป็นมหาวิทยาลัยดิจิทัล		๑.๕	๐.๐๐%	๐.๐๘%	๐.๐๑%	๐.๑๐%	๐.๐๖%	๐.๐๐%	๐.๑๙%	๐.๑๐%	๐.๐๐%	๐.๐๐%	๐.๐๑%	๐.๐๑%	๐.๐๔%	๐.๗๓%	๐.๐๑%	๐.๐๐%	๐.๐๐%	๐.๐๐%	๑.๓๔%
๖. ยุทธศาสตร์ด้านการเป็นมหาวิทยาลัยน่าอยู่และเป็นมิตรกับสิ่งแวดล้อม		๗	๑.๕๕%	๐.๐๐%	๐.๐๐%	๐.๖๑%	๐.๐๓%	๑.๘๘%	๐.๓๕%	๐.๖๒%	๐.๐๓%	๐.๐๐%	๐.๐๐%	๐.๐๒%	๐.๒๓%	๐.๑๗%	๐.๓๗%	๐.๐๐%	๐.๐๐%	๐.๐๐%	๕.๘๕%
๗. ยุทธศาสตร์ด้านการพัฒนาระบบนิเวศ		๑	๐.๓๗%	๐.๐๐%	๐.๐๓%	๐.๐๒%	๐.๐๐%	๐.๐๗%	๐.๑๖%	๐.๐๖%	๐.๐๑%	๐.๐๖%	๐.๐๓%	๐.๑๐%	๐.๐๑%	๐.๐๑%	๐.๐๒%	๐.๐๐%	๐.๐๑%	๐.๐๑%	๑.๐๑%
๘. ยุทธศาสตร์ด้านการมีเสถียรภาพทางการเงิน		๒.๕	๒.๔๒%	๐.๐๐%	๐.๐๐%	๐.๐๐%	๐.๐๐%	๐.๐๐%	๐.๑๓%	๐.๐๐%	๐.๐๐%	๐.๐๐%	๐.๐๖%	๐.๔๐%	๐.๐๐%	๐.๐๐%	๐.๐๐%	๐.๐๐%	๐.๐๐%	๐.๐๐%	๓.๐๒%
๙. ยุทธศาสตร์ด้านการบริหารองค์การสู่ความเป็นเลิศ	ไม่เกินกว่า	๑๒	๔.๖๔%	๐.๐๗%	๐.๔๗%	๐.๖๓%	๐.๓๒%	๐.๑๒%	๐.๑๑%	๑.๐๕%	๐.๐๔%	๐.๐๖%	๐.๐๔%	๐.๑๖%	๐.๑๑%	๐.๑๐%	๑.๑๑%	๐.๕๕%	๐.๓๘%	๐.๓๘%	๙.๙๙%
ผลรวมทั้งหมด		๑๐๐	๒๒.๖๕%	๑๐.๗๔%	๖.๓๒%	๗.๒๙%	๖.๓๘%	๑๐.๓๓%	๕.๔๖%	๑๖.๖๘%	๑.๐๐%	๑.๘๘%	๑.๘๘%	๒.๕๕%	๑.๘๗%	๑.๗๕%	๒.๒๗%	๐.๕๕%	๐.๓๙%	๑๐๐.๐๐%	

ตารางที่ ๑๒ สรุปแผนงบประมาณรายจ่าย ประจำปีงบประมาณ พ.ศ. ๒๕๖๔ จำแนกตามหน่วยงานและยุทธศาสตร์มหาวิทยาลัย ทั้ง ๙ ด้าน

ชื่อหน่วยงานหลัก	แหล่งงบประมาณ	นโยบายการจัดสรร ข้อ ๑			นโยบายการจัดสรร ข้อ ๑	นโยบายการจัดสรร ข้อ ๒	นโยบายการจัดสรร ข้อ ๓	นโยบายการจัดสรร ข้อ ๔	นโยบายการจัดสรร ข้อ ๕	นโยบายการจัดสรร ข้อ ๖	นโยบายการจัดสรร ข้อ ๗	นโยบายการจัดสรร ข้อ ๘	นโยบายการจัดสรร ข้อ ๙	รวม
		ข้อ ๑.๑	ข้อ ๑.๒	ข้อ ๑.๓										
๑.สำนักงานอธิการบดี	เงินรายได้	๔๔,๐๘๖,๔๐๐	๒,๓๐๒,๔๐๐	๓๘,๒๓๖,๖๐๐	๘๔,๖๒๕,๔๐๐	๒๑,๐๑๖,๓๐๐	๔๑,๒๔๘,๙๐๐		-	๙,๙๐๐,๐๐๐	๖,๔๒๒,๐๐๐	๔๑,๘๘๐,๑๐๐	๖๔,๑๒๘,๙๐๐	๒๖๙,๒๒๑,๖๐๐
	เงินงบประมาณแผ่นดิน			๖๔,๓๕๔,๕๐๐	๖๔,๓๕๔,๕๐๐		๒๓,๐๓๔,๐๐๐	๒,๑๐๗,๐๐๐		๑๗,๐๐๐,๐๐๐			๑๖,๑๘๓,๘๐๐	๑๒๒,๖๗๙,๓๐๐
สำนักงานอธิการบดี ผลรวม		๔๔,๐๘๖,๔๐๐	๒,๓๐๒,๔๐๐	๑๐๒,๕๙๑,๑๐๐	๑๔๘,๙๗๙,๙๐๐	๒๑,๐๑๖,๓๐๐	๖๔,๒๘๒,๙๐๐	๒,๑๐๗,๐๐๐	-	๒๖,๙๐๐,๐๐๐	๖,๔๒๒,๐๐๐	๔๑,๘๘๐,๑๐๐	๘๐,๓๑๒,๗๐๐	๓๙๑,๙๐๐,๙๐๐
๒.คณะวิทยาศาสตร์	เงินรายได้	๑๙,๙๐๐,๕๐๐	๖,๘๓๗,๕๐๐	๑๒,๔๗๘,๗๐๐	๓๙,๒๑๖,๗๐๐	๖,๑๖๐,๐๐๐	๒๖,๘๘๐,๐๐๐		๑,๓๘๖,๕๐๐				๑,๒๘๘,๐๐๐	๗๙,๙๓๑,๒๐๐
	เงินงบประมาณแผ่นดิน	๑๐,๗๐๘,๑๐๐	๑,๙๓๕,๒๐๐	๙๘,๑๓๗,๑๐๐	๑๑๐,๗๘๐,๔๐๐			๒๑๐,๐๐๐						๑๑๐,๙๙๐,๔๐๐
คณะวิทยาศาสตร์ ผลรวม		๓๐,๖๐๘,๖๐๐	๘,๗๗๒,๗๐๐	๑๑๐,๖๑๕,๘๐๐	๑๔๙,๙๙๗,๑๐๐	๖,๑๖๐,๐๐๐	๒๖,๘๘๐,๐๐๐	๒๑๐,๐๐๐	๑,๓๘๖,๕๐๐				๑,๒๘๘,๐๐๐	๑๘๙,๙๒๑,๖๐๐
๓.คณะเกษตรศาสตร์	เงินรายได้	๔,๙๗๘,๒๐๐	๙๘,๖๐๐	๓,๘๐๐,๔๐๐	๘,๙๑๗,๒๐๐	๑๘,๓๐๕,๙๐๐	๗,๘๙๖,๙๐๐	๘๐,๙๐๐	๑๒๐,๐๐๐			๕๕๔,๑๐๐	๘,๐๔๙,๖๐๐	๔๓,๙๑๐,๖๐๐
	เงินงบประมาณแผ่นดิน	๒,๑๓๖,๗๐๐	๓,๘๔๖,๒๐๐	๕๘,๙๗๓,๙๐๐	๖๔,๙๕๖,๘๐๐			๔๕๓,๐๐๐						๖๕,๔๐๙,๘๐๐
คณะเกษตรศาสตร์ ผลรวม		๗,๑๑๔,๙๐๐	๓,๙๙๒,๘๐๐	๓๘,๗๗๔,๓๐๐	๗๓,๘๗๔,๐๐๐	๑๘,๓๐๕,๙๐๐	๗,๘๙๖,๙๐๐	๕๕๓,๐๐๐	๑๒๐,๐๐๐			๕๕๔,๑๐๐	๘,๐๔๙,๖๐๐	๑๐๙,๓๒๐,๔๐๐
๔.คณะวิศวกรรมศาสตร์	เงินรายได้	๖,๕๒๔,๒๐๐	๑๓๙,๕๐๐	๙,๒๑๒,๕๐๐	๑๕,๙๗๖,๒๐๐	๓,๓๘๘,๕๐๐	๘,๙๑๕,๐๐๐		๑,๖๙๐,๐๐๐	๑๐,๕๐๐,๐๐๐		๑๕๐,๐๐๐	๑๐,๔๕๐,๕๐๐	๕๐,๙๗๐,๒๐๐
	เงินงบประมาณแผ่นดิน	๕,๗๕๙,๑๐๐	๑,๘๐๐,๐๐๐	๖๖,๓๒๐,๙๐๐	๗๓,๘๘๐,๐๐๐	๗๐๐,๐๐๐						๒๕๙,๐๐๐	๓๘๕,๖๐๐	๗๕,๒๒๕,๖๐๐
คณะวิศวกรรมศาสตร์ ผลรวม		๑๒,๒๘๓,๓๐๐	๑,๙๓๙,๕๐๐	๗๕,๕๓๓,๔๐๐	๘๙,๘๕๖,๒๐๐	๔,๑๘๘,๕๐๐	๘,๙๑๕,๐๐๐		๑,๖๙๐,๐๐๐	๑๐,๕๐๐,๐๐๐		๔๐๙,๐๐๐	๑๐,๘๓๖,๑๐๐	๑๒๖,๑๙๕,๘๐๐
๕.คณะศิลปศาสตร์	เงินรายได้	๑๐,๒๑๐,๑๐๐	๔,๒๓๕,๕๐๐	๑๗,๑๕๕,๑๐๐	๓๑,๖๐๐,๗๐๐	๑,๑๑๑,๘๐๐	๘๗๕,๐๐๐	๑๒๕,๐๐๐	๑,๑๑๖,๐๐๐	๔๗๐,๐๐๐	๑๘,๙๐๐		๕,๕๒๘,๑๐๐	๔๐,๗๕๕,๕๐๐
	เงินงบประมาณแผ่นดิน	๑,๙๗๐,๗๐๐		๖๗,๓๔๘,๙๐๐	๖๙,๓๑๙,๖๐๐			๒๓๐,๐๐๐					๓๐,๐๐๐	๖๙,๕๗๙,๖๐๐
คณะศิลปศาสตร์ ผลรวม		๑๒,๑๘๐,๘๐๐	๔,๒๓๕,๕๐๐	๘๔,๕๐๔,๐๐๐	๑๐๐,๙๒๐,๓๐๐	๑,๑๑๑,๘๐๐	๘๗๕,๐๐๐	๓๕๕,๐๐๐	๑,๑๑๖,๐๐๐	๔๗๐,๐๐๐	๑๘,๙๐๐		๕,๕๕๘,๑๐๐	๑๐๐,๓๓๕,๑๐๐
๖.คณะเภสัชศาสตร์	เงินรายได้	๑๖,๔๗๐,๑๐๐	๙๓๐,๐๐๐	๖,๐๘๙,๓๐๐	๒๓,๔๘๙,๔๐๐	๗,๕๒๒,๐๐๐	๒,๙๒๐,๐๐๐	๒๓๖,๓๐๐	๗๑,๖๐๐	๓๒,๔๗๐,๐๐๐			๒,๐๗๙,๔๐๐	๗๐,๐๐๓,๓๐๐
	เงินงบประมาณแผ่นดิน	๖๑,๒๓๘,๔๐๐		๔๗,๕๗๖,๓๐๐	๑๐๘,๘๑๔,๗๐๐									๑๐๘,๘๑๔,๗๐๐
คณะเภสัชศาสตร์ ผลรวม		๗๗,๗๐๘,๕๐๐	๙๓๐,๐๐๐	๕๓,๖๖๕,๖๐๐	๑๓๓,๓๐๔,๑๐๐	๗,๕๒๒,๐๐๐	๒,๙๒๐,๐๐๐	๒๓๖,๓๐๐	๗๑,๖๐๐	๓๒,๔๗๐,๐๐๐			๒,๐๗๙,๘๐๐	๑๗๘,๘๑๘,๐๐๐
๗.คณะบริหารศาสตร์	เงินรายได้	๑๘,๕๑๑,๗๐๐	๕,๐๓๗,๖๐๐	๑๙,๑๐๓,๖๐๐	๔๒,๖๕๒,๙๐๐	๒,๙๑๑,๖๐๐	๓,๒๘๖,๐๐๐	๑๐,๐๐๐	๓,๒๐๓,๐๐๐	๖,๐๕๙,๐๐๐	๒,๘๒๕,๐๐๐	๒,๓๐๐,๐๐๐	๑,๘๘๗,๓๐๐	๖๕,๑๔๒,๘๐๐
	เงินงบประมาณแผ่นดิน	๑,๖๓๘,๕๐๐		๒๗,๗๗๖,๖๐๐	๒๙,๙๑๕,๑๐๐									๒๙,๙๑๕,๑๐๐
คณะบริหารศาสตร์ ผลรวม		๒๐,๑๕๐,๒๐๐	๕,๐๓๗,๖๐๐	๔๖,๘๘๐,๒๐๐	๗๒,๕๖๘,๐๐๐	๒,๙๑๑,๖๐๐	๓,๒๘๖,๐๐๐	๑๐,๐๐๐	๓,๒๐๓,๐๐๐	๖,๐๕๙,๐๐๐	๒,๘๒๕,๐๐๐	๒,๓๐๐,๐๐๐	๑,๘๘๗,๓๐๐	๙๕,๐๕๗,๙๐๐
๘.วิทยาลัยแพทยศาสตร์ฯ	เงินรายได้	๓๐,๒๖๗,๐๐๐	๔,๔๓๒,๙๐๐	๓๖,๐๒๑,๒๐๐	๗๐,๗๒๑,๑๐๐	๒,๘๕๕,๘๐๐	๔๒,๒๖๑,๑๐๐		๑,๗๗๕,๕๐๐	๑๐,๖๗๒,๖๐๐	๑,๐๑๕,๖๐๐		๑๘,๑๗๗,๖๐๐	๑๔๗,๔๗๙,๓๐๐
	เงินงบประมาณแผ่นดิน	๗,๔๔๕,๐๐๐		๕๙,๐๘๘,๒๐๐	๖๖,๕๓๓,๒๐๐		๗๔,๖๐๕,๓๐๐							๑๔๑,๑๓๘,๕๐๐
วิทยาลัยแพทยศาสตร์ฯ ผลรวม		๓๗,๗๑๒,๐๐๐	๔,๔๓๒,๙๐๐	๙๕,๑๐๙,๔๐๐	๑๓๗,๒๕๔,๓๐๐	๒,๘๕๕,๘๐๐	๑๑๖,๘๖๖,๔๐๐		๑,๗๗๕,๕๐๐	๑๐,๖๗๒,๖๐๐	๑,๐๑๕,๖๐๐		๑๘,๑๗๗,๖๐๐	๒๘๘,๖๑๗,๘๐๐

ตารางที่ ๑๒ สรุปแผนงบประมาณรายจ่าย ประจำปีงบประมาณ พ.ศ. ๒๕๖๔ จำแนกตามหน่วยงานและยุทธศาสตร์มหาวิทยาลัย ทั้ง ๙ ด้าน (ต่อ)

ชื่อหน่วยงานหลัก	แหล่งงบประมาณ	นโยบายการจัดสรร ข้อ ๑			นโยบายการจัดสรร ข้อ ๑	นโยบายการจัดสรร ข้อ ๒	นโยบายการจัดสรร ข้อ ๓	นโยบายการจัดสรร ข้อ ๔	นโยบายการจัดสรร ข้อ ๕	นโยบายการจัดสรร ข้อ ๖	นโยบายการจัดสรร ข้อ ๗	นโยบายการจัดสรร ข้อ ๘	นโยบายการจัดสรร ข้อ ๙	รวม	
		ข้อ ๑.๑	ข้อ ๑.๒	ข้อ ๑.๓											
๙. คณะศิลปประยุกต์ฯ	เงินรายได้	๑,๗๔๕,๒๐๐	๒๒,๔๐๐	๖,๔๘๓,๘๐๐	๘,๒๕๑,๔๐๐	๕๖๐,๐๐๐	๔๗๐,๐๐๐	๓๒,๐๐๐		๔,๗๗,๖๐๐	๑๑๖,๐๐๐		๖๐๙,๑๐๐	๑๐,๕๑๖,๑๐๐	
	เงินงบประมาณแผ่นดิน	๘๖๘,๙๐๐		๕,๘๗๔,๓๐๐	๖,๗๔๓,๒๐๐									๖,๗๔๓,๒๐๐	
คณะศิลปประยุกต์ฯ ผลรวม		๒,๖๑๔,๑๐๐	๒๒,๔๐๐	๑๒,๓๕๘,๑๐๐	๑๔,๙๙๔,๖๐๐	๕๖๐,๐๐๐	๔๗๐,๐๐๐	๓๒,๐๐๐		๔,๗๗,๖๐๐	๑๑๖,๐๐๐		๖๐๙,๑๐๐	๑๗,๒๕๙,๓๐๐	
๑๐. คณะนิติศาสตร์	เงินรายได้	๗,๒๖๙,๙๐๐	๕๕๐,๑๐๐	๑๐,๐๐๓,๑๐๐	๑๗,๘๒๓,๑๐๐	๒๑๒,๕๐๐	๖,๗๖๕,๑๐๐	๒๗,๐๐๐	๗๓,๐๐๐		๑,๐๑๒,๐๐๐		๙๙๙,๐๐๐	๒๖,๙๑๑,๗๐๐	
	เงินงบประมาณแผ่นดิน	๖๗๙,๔๐๐		๔,๙๘๙,๖๐๐	๕,๖๖๙,๐๐๐									๕,๖๖๙,๐๐๐	
คณะนิติศาสตร์ ผลรวม		๗,๙๔๙,๓๐๐	๕๕๐,๑๐๐	๑๔,๙๙๒,๗๐๐	๒๓,๔๙๒,๑๐๐	๒๑๒,๕๐๐	๖,๗๖๕,๑๐๐	๒๗,๐๐๐	๗๓,๐๐๐		๑,๐๑๒,๐๐๐		๙๙๙,๐๐๐	๓๒,๕๘๐,๗๐๐	
๑๑. คณะรัฐศาสตร์	เงินรายได้	๗,๓๖๘,๖๐๐	๓๕,๕๐๐	๑๐,๙๖๗,๖๐๐	๑๘,๓๗๗,๗๐๐	๑,๘๙๕,๒๐๐	๑,๐๗๐,๒๐๐	๒๕,๐๐๐	๑๔๕,๓๐๐		๕๗๕,๒๐๐	๑,๐๘๓,๙๐๐	๖๐๖,๓๐๐	๒๓,๗๗๑,๘๐๐	
	เงินงบประมาณแผ่นดิน	๗๔๘,๑๐๐		๘,๐๕๘,๖๐๐	๘,๘๐๖,๗๐๐									๘,๘๐๖,๗๐๐	
คณะรัฐศาสตร์ ผลรวม		๘,๑๑๖,๗๐๐	๓๕,๕๐๐	๑๙,๐๒๖,๒๐๐	๒๗,๑๘๔,๔๐๐	๑,๘๙๕,๒๐๐	๑,๐๗๐,๒๐๐	๒๕,๐๐๐	๑๔๕,๓๐๐		๕๗๕,๒๐๐	๑,๐๘๓,๙๐๐	๖๐๖,๓๐๐	๓๒,๕๗๘,๕๐๐	
๑๒. คณะพยาบาลศาสตร์	เงินรายได้	๗๑๗,๑๐๐		๖,๒๓๓,๔๐๐	๖,๙๕๐,๕๐๐	๑,๘๓๓,๕๐๐	๕,๕๙๒,๐๐๐	๔๓,๐๐๐	๒๒๐,๐๐๐	๓๐๐,๐๐๐	๑,๓๕๓,๐๐๐	๗,๐๐๐,๐๐๐	๑,๔๕๓,๔๐๐	๒๔,๗๕๕,๔๐๐	
	เงินงบประมาณแผ่นดิน	๗,๓๑๐,๕๐๐		๑๐,๒๓๔,๖๐๐	๑๗,๕๔๕,๑๐๐		๗๑,๕๐๐	๗,๐๐๐			๔๒๐,๐๐๐		๑,๓๗๐,๐๐๐	๑๙,๔๑๓,๖๐๐	
คณะพยาบาลศาสตร์ ผลรวม		๘,๐๒๗,๖๐๐		๑๖,๔๖๘,๐๐๐	๒๔,๔๙๕,๖๐๐	๑,๘๓๓,๕๐๐	๕,๖๖๓,๕๐๐	๕๐,๐๐๐	๒๒๐,๐๐๐	๓๐๐,๐๐๐	๑,๗๗๓,๐๐๐	๗,๐๐๐,๐๐๐	๒,๘๒๓,๔๐๐	๔๔,๑๖๙,๐๐๐	
๑๓. สำนักวิทยบริการ	เงินรายได้	๒,๐๒๖,๗๐๐	๑,๙๒๑,๐๐๐	๒,๓๐๑,๖๐๐	๖,๒๔๙,๓๐๐	๑๐,๐๐๐	๙๓,๐๐๐	๑๖๕,๐๐๐	๗๑๗,๐๐๐	๔,๐๖๓,๔๐๐	๗๕๖,๙๐๐		๑,๙๒๖,๑๐๐	๑๓,๘๘๐,๗๐๐	
	เงินงบประมาณแผ่นดิน	๔,๑๔๑,๒๐๐		๑๔,๓๐๗,๙๐๐	๑๘,๔๔๙,๑๐๐									๑๘,๔๔๙,๑๐๐	
สำนักวิทยบริการ ผลรวม		๖,๑๖๗,๙๐๐	๑,๙๒๑,๐๐๐	๑๖,๖๐๙,๕๐๐	๒๔,๖๙๘,๔๐๐	๑๐,๐๐๐	๙๓,๐๐๐	๑๖๕,๐๐๐	๗๑๗,๐๐๐	๔,๐๖๓,๘๐๐	๗๕๖,๙๐๐		๑,๙๒๖,๑๐๐	๓๒,๓๒๙,๘๐๐	
๑๔. สำนักคอมพิวเตอร์ฯ	เงินรายได้	๒,๕๖๔,๕๐๐	๗๗๕,๘๐๐	๒,๕๒๙,๗๐๐	๕,๘๗๐,๐๐๐	๑๗,๔๐๐		๕๔,๙๐๐	๑๒,๕๙๕,๐๐๐	๓,๐๒๒,๙๐๐	๒๓๘,๔๐๐		๑,๖๔๘,๙๐๐	๒๓,๔๔๗,๕๐๐	
	เงินงบประมาณแผ่นดิน	๔๐๔,๗๐๐		๖,๕๐๕,๐๐๐	๖,๙๐๙,๗๐๐									๖,๙๐๙,๗๐๐	
สำนักคอมพิวเตอร์และเครือข่าย ผลรวม		๒,๙๖๙,๒๐๐	๗๗๕,๘๐๐	๙,๐๓๔,๗๐๐	๑๒,๗๗๙,๗๐๐	๑๗,๔๐๐		๕๔,๙๐๐	๑๒,๕๙๕,๐๐๐	๓,๐๒๒,๙๐๐	๒๓๘,๔๐๐		๑,๖๔๘,๙๐๐	๓๐,๓๕๗,๒๐๐	
๑๕. สำนักบริหารทรัพย์สินฯ	เงินรายได้	๑๒๐,๖๐๐	๒,๙๓๑,๒๐๐	๙,๖๖๙,๒๐๐	๑๒,๗๒๑,๐๐๐	๒๐,๐๐๐	๑๔๐,๑๐๐	๖๕,๓๐๐	๙๒,๐๐๐	๖,๓๓๕,๒๐๐	๓๓๘,๕๐๐		๑๙,๑๓๑,๙๐๐	๓๘,๘๔๐,๐๐๐	
	เงินงบประมาณแผ่นดิน			๓๘๘,๙๐๐	๓๘๘,๙๐๐									๓๘๘,๙๐๐	
สำนักบริหารทรัพย์สินฯ ผลรวม		๑๒๐,๖๐๐	๒,๙๓๑,๒๐๐	๑๐,๐๕๘,๑๐๐	๑๓,๑๐๙,๙๐๐	๒๐,๐๐๐	๑๔๐,๑๐๐	๖๕,๓๐๐	๙๒,๐๐๐	๖,๓๓๕,๒๐๐	๓๓๘,๕๐๐		๑๙,๑๓๑,๙๐๐	๓๙,๒๒๘,๙๐๐	
๑๖. สถานปฏิบัติการโรงแรมฯ	เงินรายได้												๙,๖๐๐,๐๐๐	๙,๖๐๐,๐๐๐	
	เงินงบประมาณแผ่นดิน	-	-	-	-	-	-	-	-	-	-	-	-	-	
สถานปฏิบัติการโรงแรมฯ ผลรวม													๙,๖๐๐,๐๐๐	๙,๖๐๐,๐๐๐	
๑๗. วิทยาลัยมหาวิทยาลัยอุบลราชธานี	เงินรายได้											๑๕๐,๐๐๐	๕๐,๐๐๐	๖,๔๙๖,๐๐๐	๖,๖๙๖,๐๐๐
	เงินงบประมาณแผ่นดิน	-	-	-	-	-	-	-	-	-	-	-	-	-	
วิทยาลัยมหาวิทยาลัยอุบลราชธานี ผลรวม												๑๕๐,๐๐๐	๕๐,๐๐๐	๖,๔๙๖,๐๐๐	๖,๖๙๖,๐๐๐
ผลรวม		๒๗๗,๘๑๐,๑๐๐	๓๗,๘๓๑,๔๐๐	๗๓๐,๒๖๑,๑๐๐	๑,๐๔๙,๙๐๖,๖๐๐	๖๘,๕๒๘,๕๐๐	๒๔๖,๑๒๐,๑๐๐	๓,๘๗๑,๔๐๐	๒๓,๒๐๓,๙๐๐	๑๐๑,๒๗๐,๗๐๐	๑๗,๔๐๕,๒๐๐	๕๒,๓๑๙,๐๐๐	๑๗๑,๙๒๙,๕๐๐	๑,๗๓๐,๕๔๕,๙๐๐	

แผนงบประมาณรายจ่ายภาพรวมมหาวิทยาลัย ประจำปีงบประมาณ พ.ศ. ๒๕๖๔ มหาวิทยาลัย
อุบลราชธานี รวมทั้งสิ้น ๑,๗๓๐,๕๔๕,๙๐๐ บาท จำแนกตามประเภทรายจ่าย พบว่า งบบุคลากร มีกรอบงบประมาณ
รายจ่ายสูงสุด จำนวน ๖๓๖,๖๕๑,๕๐๐ บาท คิดเป็นร้อยละ ๓๖.๗๙ ของงบประมาณรายจ่ายทั้งหมด รองลงมาคือ
งบดำเนินงานจำนวน ๔๘๙,๓๖๑,๐๐๐ บาท คิดเป็นร้อยละ ๒๘.๒๘ และงบลงทุน จำนวน ๓๑๑,๘๗๓,๓๐๐ บาท
คิดเป็นร้อยละ ๑๘.๐๒ กรอบงบประมาณรายจ่ายจำแนกตามประเภทรายจ่ายต่ำสุด คือ งบเงินอุดหนุน จำนวน
๒๙๒,๖๖๒,๓๐๐ บาท คิดเป็นร้อยละ ๑๖.๙๑ ของงบประมาณรายจ่ายทั้งหมด รายละเอียดตามตารางที่ ๑๓ และสรุป
กรอบงบประมาณรายจ่าย ประจำปีงบประมาณ พ.ศ. ๒๕๖๔ จำแนกตามคณะ/หน่วยงาน และหมวดรายจ่าย
รายละเอียดตามตารางที่ ๑๔

ตารางที่ ๑๓ สรุปกรอบงบประมาณรายจ่าย ประจำปีงบประมาณ พ.ศ. ๒๕๖๔ ภาพรวมมหาวิทยาลัย จำแนก
ตามประเภทรายจ่าย

ประเภทงบประมาณ	แหล่งงบประมาณ			ร้อยละ		
	เงินงบประมาณ แผ่นดิน	เงินรายได้	รวม	งบประมาณ แผ่นดิน	เงิน รายได้	รวม
๑. งบบุคลากร						
งบบุคลากร : รายการปกติ	๒๔๙,๑๗๐,๒๐๐	๒๔,๖๓๗,๒๐๐	๒๗๓,๘๐๗,๔๐๐	๑๔.๔๐	๑.๔๒	๑๕.๘๒
งบบุคลากร : รายการในงบเงินอุดหนุน	๒๓๒,๓๘๑,๔๐๐	๑๓๐,๔๖๒,๗๐๐	๓๖๒,๘๔๔,๑๐๐	๑๓.๔๓	๗.๕๔	๒๐.๙๗
รวม	๔๘๑,๕๕๑,๖๐๐	๑๕๕,๐๙๙,๙๐๐	๖๓๖,๖๕๑,๕๐๐	๒๗.๘๓	๘.๙๖	๓๖.๗๙
๒. งบดำเนินงาน						
งบดำเนินงาน : รายการปกติ	๑๒,๑๐๖,๐๐๐	๓๔๔,๖๐๗,๔๐๐	๓๕๖,๗๑๓,๔๐๐	๐.๗๐	๑๙.๙๑	๒๐.๖๑
งบดำเนินงาน : รายการในงบเงินอุดหนุน	๙๒,๐๔๓,๙๐๐	๔๐,๖๐๓,๗๐๐	๑๓๒,๖๔๗,๖๐๐	๕.๓๒	๒.๓๕	๗.๖๗
รวม	๑๐๔,๑๔๙,๙๐๐	๓๘๕,๒๑๑,๑๐๐	๔๘๙,๓๖๑,๐๐๐	๖.๐๒	๒๒.๒๖	๒๘.๒๘
๓. งบลงทุน						
งบลงทุน : รายการปกติ	๑๗๖,๙๓๒,๑๐๐	๑๑๙,๕๓๑,๒๐๐	๒๙๖,๔๖๓,๓๐๐	๑๐.๒๒	๖.๙๑	๑๗.๑๓
งบลงทุน : รายการในงบเงินอุดหนุน		๑๕,๔๐๗,๘๐๐	๑๕,๔๐๗,๘๐๐	-	๐.๘๙	๐.๘๙
รวม	๑๗๖,๙๓๒,๑๐๐	๑๓๔,๙๓๙,๐๐๐	๓๑๑,๘๗๑,๑๐๐	๑๐.๒๒	๗.๘๐	๑๘.๐๒
๔. งบเงินอุดหนุน						
งบเงินอุดหนุน	๒๖,๙๙๘,๖๐๐	๒๖๕,๖๖๓,๗๐๐	๒๙๒,๖๖๒,๓๐๐	๑.๕๖	๑๕.๓๕	๑๖.๙๑
รวม	๒๖,๙๙๘,๖๐๐	๒๖๕,๖๖๓,๗๐๐	๒๙๒,๖๖๒,๓๐๐	๑.๕๖	๑๕.๓๕	๑๖.๙๑
ผลรวมทั้งหมด	๗๘๙,๖๓๒,๒๐๐	๙๔๐,๙๑๓,๗๐๐	๑,๗๓๐,๕๔๕,๙๐๐	๔๕.๖๓	๕๔.๓๗	๑๐๐.๐๐

ตารางที่ ๑๔ สรุปกรอบงบประมาณรายจ่าย ประจำปีงบประมาณ พ.ศ. ๒๕๖๔ จำแนกตามคณะ/หน่วยงาน และหมวดรายจ่าย

ลำดับ	ชื่อหน่วยงานหลัก	แหล่งงบประมาณ	งบบุคลากร	งบดำเนินงาน	งบลงทุน	งบเงินอุดหนุน	ผลรวมทั้งหมด
๑	สำนักงานอธิการบดี	เงินรายได้	๑๐,๐๔๔,๐๐๐	๙๑,๘๖๑,๕๐๐	๑๒,๒๐๒,๔๐๐	๑๕๕,๑๔๔,๗๐๐	๒๖๙,๒๒๒,๖๐๐
		เงินงบประมาณแผ่นดิน	๓๗,๖๘๙,๙๐๐	๓,๒๑๗,๒๐๐	๓๙,๓๕๕,๕๐๐	๔๒,๔๑๖,๗๐๐	๑๒๒,๖๗๙,๓๐๐
	สำนักงานอธิการบดี ผลรวม	๔๗,๗๓๓,๙๐๐	๙๕,๐๗๘,๗๐๐	๕๑,๕๕๗,๙๐๐	๑๙๗,๕๖๑,๔๐๐	๓๙๑,๙๐๑,๙๐๐	
๒	คณะวิทยาศาสตร์	เงินรายได้	-	๑๗,๕๕๑,๒๐๐	๘,๒๒๔,๐๐๐	๔๙,๑๕๖,๐๐๐	๗๔,๙๓๑,๒๐๐
		เงินงบประมาณแผ่นดิน	๕๕,๐๗๘,๕๐๐	๕๖๖,๔๐๐	๑,๙๓๕,๒๐๐	๕๓,๔๑๐,๓๐๐	๑๑๐,๙๙๐,๔๐๐
	คณะวิทยาศาสตร์ ผลรวม	๕๕,๐๗๘,๕๐๐	๑๘,๑๑๗,๖๐๐	๑๐,๑๖๙,๒๐๐	๑๐๒,๕๖๖,๓๐๐	๑๘๕,๙๒๑,๖๐๐	
๓	คณะเกษตรศาสตร์	เงินรายได้	๔๗๘,๘๐๐	๑๔,๐๓๓,๖๐๐	๒๑๘,๖๐๐	๒๙,๑๗๙,๖๐๐	๔๓,๕๑๐,๖๐๐
		เงินงบประมาณแผ่นดิน	๔๐,๕๕๔,๖๐๐	๖๓๖,๐๐๐	๓,๘๔๖,๒๐๐	๒๐,๓๓๓,๐๐๐	๖๕,๔๐๙,๘๐๐
	คณะเกษตรศาสตร์ ผลรวม	๔๑,๐๓๓,๔๐๐	๑๔,๖๗๙,๖๐๐	๔,๐๖๔,๘๐๐	๔๙,๕๑๒,๖๐๐	๑๐๙,๙๒๐,๔๐๐	
๔	คณะวิศวกรรมศาสตร์	เงินรายได้	๓,๐๙๖,๐๐๐	๑๗,๘๑๑,๘๐๐	๑๒,๓๒๙,๕๐๐	๑๗,๗๓๐,๙๐๐	๕๐,๙๗๐,๒๐๐
		เงินงบประมาณแผ่นดิน	๓๖,๙๘๓,๔๐๐	๑,๘๘๐,๔๐๐	๑,๘๐๐,๐๐๐	๓๔,๕๖๐,๘๐๐	๓๙,๒๒๔,๖๐๐
	คณะวิศวกรรมศาสตร์ ผลรวม	๔๐,๐๗๙,๔๐๐	๑๙,๖๙๒,๒๐๐	๑๔,๑๒๙,๕๐๐	๕๒,๒๙๑,๗๐๐	๑๒๖,๑๙๔,๘๐๐	
๕	คณะศิลปศาสตร์	เงินรายได้	๒,๘๖๖,๘๐๐	๒๐,๙๓๓,๒๐๐	๕,๘๒๑,๕๐๐	๑๑,๑๘๔,๐๐๐	๔๐,๗๐๕,๕๐๐
		เงินงบประมาณแผ่นดิน	๒๓,๒๑๘,๑๐๐	๒,๒๗๕,๒๐๐	-	๔๔,๐๙๐,๓๐๐	๖๙,๕๘๙,๖๐๐
	คณะศิลปศาสตร์ ผลรวม	๒๖,๐๘๔,๙๐๐	๒๓,๒๐๘,๔๐๐	๕,๘๒๑,๕๐๐	๕๕,๒๗๔,๓๐๐	๑๑๐,๒๙๕,๑๐๐	
๖	คณะเภสัชศาสตร์	เงินรายได้	๕๕๒,๐๐๐	๑๘,๐๖๒,๒๐๐	๓๓,๔๗๑,๖๐๐	๑๗,๙๑๗,๕๐๐	๗๐,๐๐๓,๓๐๐
		เงินงบประมาณแผ่นดิน	๒๖,๘๗๙,๐๐๐	๙๙๙,๖๐๐	๕๘,๒๔๔,๖๐๐	๒๒,๖๙๑,๕๐๐	๑๐๘,๘๑๕,๗๐๐
	คณะเภสัชศาสตร์ ผลรวม	๒๗,๔๓๑,๐๐๐	๑๙,๐๖๑,๘๐๐	๙๑,๗๑๖,๒๐๐	๔๐,๖๐๙,๐๐๐	๑๗๘,๘๑๙,๐๐๐	
๗	คณะบริหารศาสตร์	เงินรายได้	-	๓๓,๙๘๘,๒๐๐	๑๔,๒๒๔,๖๐๐	๑๖,๙๘๐,๐๐๐	๖๕,๑๙๒,๘๐๐
		เงินงบประมาณแผ่นดิน	๔,๙๓๘,๙๐๐	๓๘๘,๐๐๐	-	๒๔,๐๙๒,๒๐๐	๒๙,๔๑๙,๑๐๐
	คณะบริหารศาสตร์ ผลรวม	๔,๙๓๘,๙๐๐	๓๔,๓๗๖,๒๐๐	๑๔,๒๒๔,๖๐๐	๔๑,๐๗๒,๒๐๐	๙๔,๕๙๗,๙๐๐	
๘	วิทยาลัยแพทยศาสตร์ฯ	เงินรายได้	๔๗๔,๓๐๐	๙๓,๔๐๒,๗๐๐	๒๐,๐๒๓,๙๐๐	๓๓,๕๗๘,๔๐๐	๑๔๗,๔๗๙,๓๐๐
		เงินงบประมาณแผ่นดิน	๒,๘๒๒,๙๐๐	-	๗๑,๗๕๐,๖๐๐	๖๖,๕๖๕,๐๐๐	๑๔๑,๑๓๘,๕๐๐
	วิทยาลัยแพทยศาสตร์ฯ ผลรวม	๓,๒๙๗,๒๐๐	๙๓,๔๐๒,๗๐๐	๙๑,๗๗๘,๕๐๐	๑๐๐,๑๔๓,๔๐๐	๒๘๘,๖๑๗,๘๐๐	
๙	คณะศิลปประยุกต์ฯ	เงินรายได้	๒๐๘,๖๐๐	๓,๘๑๓,๔๐๐	๕๐๐,๐๐๐	๕,๙๙๔,๑๐๐	๑๐,๕๑๖,๑๐๐
		เงินงบประมาณแผ่นดิน	๑,๔๗๐,๗๐๐	-	-	๕,๒๗๒,๕๐๐	๖,๗๔๓,๒๐๐
	คณะศิลปประยุกต์ฯ ผลรวม	๑,๖๗๙,๓๐๐	๓,๘๑๓,๔๐๐	๕๐๐,๐๐๐	๑๑,๒๖๖,๖๐๐	๑๗,๒๕๙,๓๐๐	
๑๐	คณะนิติศาสตร์	เงินรายได้	-	๑๖,๓๑๘,๓๐๐	๖๒๓,๑๐๐	๙,๙๗๐,๓๐๐	๒๖,๙๑๑,๗๐๐
		เงินงบประมาณแผ่นดิน	๑,๕๓๘,๕๐๐	-	-	๔,๑๓๐,๕๐๐	๕,๖๖๙,๐๐๐
	คณะนิติศาสตร์ ผลรวม	๑,๕๓๘,๕๐๐	๑๖,๓๑๘,๓๐๐	๖๒๓,๑๐๐	๑๔,๑๐๐,๘๐๐	๓๒,๕๘๐,๗๐๐	
๑๑	คณะรัฐศาสตร์	เงินรายได้	๑๘๐,๐๐๐	๑๐,๒๔๑,๗๐๐	๑๗๙,๘๐๐	๑๓,๑๗๐,๓๐๐	๒๓,๗๗๑,๘๐๐
		เงินงบประมาณแผ่นดิน	๑,๖๗๖,๖๐๐	๙,๖๐๐	-	๗,๑๒๐,๕๐๐	๘,๘๙๖,๗๐๐
	คณะรัฐศาสตร์ ผลรวม	๑,๘๕๖,๖๐๐	๑๐,๒๕๑,๓๐๐	๑๗๙,๘๐๐	๒๐,๒๙๐,๘๐๐	๓๒,๖๖๘,๕๐๐	
๑๒	คณะพยาบาลศาสตร์	เงินรายได้	๕๑,๖๐๐	๘,๓๔๘,๙๐๐	๑๙๐,๐๐๐	๑๖,๑๕๕,๙๐๐	๒๔,๗๙๕,๔๐๐
		เงินงบประมาณแผ่นดิน	๒,๖๔๘,๒๐๐	-	-	๑๖,๗๖๕,๔๐๐	๑๙,๔๑๓,๖๐๐
	คณะพยาบาลศาสตร์ ผลรวม	๒,๖๙๙,๘๐๐	๘,๓๔๘,๙๐๐	๑๙๐,๐๐๐	๓๒,๙๒๑,๓๐๐	๔๔,๒๐๙,๐๐๐	
๑๓	สำนักวิทยบริการ	เงินรายได้	-	๗,๙๒๘,๑๐๐	๓,๗๓๘,๐๐๐	๒,๓๑๔,๖๐๐	๑๓,๙๘๐,๗๐๐
		เงินงบประมาณแผ่นดิน	๑๐,๒๖๘,๗๐๐	๔๐๓,๒๐๐	-	๗,๗๗๗,๒๐๐	๑๘,๔๕๙,๑๐๐
	สำนักวิทยบริการ ผลรวม	๑๐,๒๖๘,๗๐๐	๘,๓๓๑,๓๐๐	๓,๗๓๘,๐๐๐	๑๐,๐๙๑,๘๐๐	๓๒,๔๓๙,๘๐๐	
๑๔	สำนักคอมพิวเตอร์ฯ	เงินรายได้	๑๘๐,๐๐๐	๗,๓๓๕,๒๐๐	๑๓,๘๐๕,๘๐๐	๒,๑๒๖,๕๐๐	๒๓,๔๗๗,๕๐๐
		เงินงบประมาณแผ่นดิน	๓,๓๖๖,๒๐๐	๖๔๓,๒๐๐	-	๒,๙๐๐,๓๐๐	๖,๙๐๙,๗๐๐
	สำนักคอมพิวเตอร์และเครือข่าย ผลรวม	๓,๕๔๖,๒๐๐	๗,๙๗๘,๔๐๐	๑๓,๘๐๕,๘๐๐	๕,๐๒๖,๘๐๐	๓๐,๓๘๗,๒๐๐	
๑๕	สำนักบริหารทรัพย์สินฯ	เงินรายได้	๑,๓๖๖,๖๐๐	๑๒,๖๗๙,๔๐๐	๙,๓๒๘,๔๐๐	๑๕,๔๗๔,๖๐๐	๓๘,๘๕๐,๐๐๐
			-	-	-	๓๘๘,๙๐๐	๓๘๘,๙๐๐
สำนักบริหารทรัพย์สินฯ ผลรวม	๑,๓๖๖,๖๐๐	๑๒,๖๗๙,๔๐๐	๙,๓๒๘,๔๐๐	๑๕,๘๖๓,๕๐๐	๓๙,๒๓๘,๙๐๐		
๑๖	สถานปฏิบัติการโรงแรมฯ	เงินรายได้	๓,๘๐๑,๕๐๐	๕,๗๕๐,๗๐๐	๔๗,๘๐๐	-	๙,๖๐๐,๐๐๐
		สถานปฏิบัติการโรงแรมฯ ผลรวม	๓,๘๐๑,๕๐๐	๕,๗๕๐,๗๐๐	๔๗,๘๐๐	-	๙,๖๐๐,๐๐๐
๑๗	โรงพิมพ์มหาวิทยาลัยฯ	เงินรายได้	๑,๔๐๐,๐๐๐	๕,๒๓๖,๐๐๐	๑๐,๐๐๐	๕๐,๐๐๐	๖,๖๙๖,๐๐๐
		โรงพิมพ์มหาวิทยาลัยฯ ผลรวม	๑,๔๐๐,๐๐๐	๕,๒๓๖,๐๐๐	๑๐,๐๐๐	๕๐,๐๐๐	๖,๖๙๖,๐๐๐
ผลรวมทั้งหมด			๒๗๓,๘๐๗,๔๐๐	๓๙๖,๒๒๕,๙๐๐	๓๑๑,๘๗๑,๑๐๐	๗๔๘,๖๔๑,๕๐๐	๑,๗๓๐,๕๕๕,๙๐๐

จึงเสนอที่ประชุมสภามหาวิทยาลัยเพื่อพิจารณา ดังนี้

๑. อนุมัติการขอใช้เงินรายได้เหลือจ่ายสะสมของ คณะวิทยาศาสตร์ คณะเกษตรศาสตร์ คณะวิศวกรรมศาสตร์ คณะศิลปศาสตร์ คณะเภสัชศาสตร์ คณะบริหารศาสตร์ วิทยาลัยแพทยศาสตร์และการสาธารณสุข สำนักคอมพิวเตอร์และเครือข่าย สำนักงานบริหารทรัพย์สินและสิทธิประโยชน์ และสำนักงานอธิการบดี เพื่อสมทบในประมาณการรายรับเพื่อตั้งประมาณการรายจ่าย ประจำปีงบประมาณ พ.ศ. ๒๕๖๔ **งบประมาณรวมทั้งสิ้นจำนวน ๑๑๗,๖๑๘,๔๐๐ บาท** ทั้งนี้ รายการค่าใช้จ่ายดังกล่าวเป็นไปตามระเบียบมหาวิทยาลัย ว่าด้วยการเงินและทรัพย์สิน (ฉบับที่ ๒) พ.ศ. ๒๕๖๑ ข้อ ๒๐ เงินรายได้เหลือจ่ายสะสม

๒. อนุมัติ (ร่าง) แผนปฏิบัติงานและแผนการใช้จ่ายงบประมาณ ประจำปีงบประมาณ พ.ศ. ๒๕๖๔ มหาวิทยาลัยอุบลราชธานี ประกอบด้วยแผนงบประมาณรายจ่ายเงินงบประมาณแผ่นดิน จำนวน ๗๘๙,๖๓๒,๒๐๐ บาท และแผนงบประมาณรายจ่ายเงินรายได้ จำนวน ๙๔๐,๙๑๓,๗๐๐ บาท **งบประมาณรวมทั้งสิ้น ๑,๗๓๐,๕๔๕,๙๐๐ บาท**

ที่ประชุมมีข้อเสนอแนะเพิ่มเติม ดังนี้

๑. มอบมหาวิทยาลัยดำเนินการเบิกจ่ายงบประมาณให้เป็นไปตามกฎหมายต่างๆ เกี่ยวข้องอย่างเคร่งครัด และวางแผนการใช้จ่ายงบประมาณอย่างรอบคอบ เพื่อให้การใช้จ่ายงบประมาณมีประสิทธิภาพสูงสุด และบรรลุเป้าหมายผลผลิต ผลลัพธ์ ตามที่มหาวิทยาลัยกำหนดไว้

๒. มอบมหาวิทยาลัยดำเนินการประชุมหารือกับคณะ/วิทยาลัย/สำนัก ในการติดตามและเร่งรัดผลการดำเนินงานให้มี ผลผลิต ผลลัพธ์ และผลการใช้จ่ายงบประมาณในแต่ละรายไตรมาสให้เป็นไปตามเป้าหมายและมาตรการต่างๆ ตามที่รัฐบาลกำหนด เพื่อกำหนดแนวทางการแก้ไขปัญหา หากมีผลการดำเนินงานและผลการใช้จ่ายงบประมาณไม่เป็นไปตามเป้าหมายที่กำหนดไว้

๓. มอบมหาวิทยาลัยดำเนินการศึกษา วิเคราะห์ เปรียบเทียบรายรับจริงกับประมาณการรายรับในช่วงปีงบประมาณที่ผ่านมา และศึกษา วิเคราะห์ เปรียบเทียบรายรับจริงจากแหล่งต่างๆ กับรายจ่ายจริง เพื่อจกได้ทราบสถานะทางการเงินที่แท้จริงของมหาวิทยาลัยและใช้เป็นข้อมูลเพื่อการวางแผนทางการเงินของมหาวิทยาลัยต่อไป

๔. มอบมหาวิทยาลัยดำเนินการติดตามข้อมูลสถานะทางการเงินที่มีการประมาณการไว้ กับรายรับจริงในปีงบประมาณ พ.ศ. ๒๕๖๔ เพื่อให้สามารถใช้จ่ายงบประมาณได้ตามแผนปฏิบัติงานและแผนการใช้จ่ายงบประมาณรายจ่ายประจำปี ทั้งนี้ หากรายรับจริงไม่เป็นไปตามที่ประมาณการไว้ จกได้ปรับแผนปฏิบัติงานให้เหมาะสมกับสถานะทางการเงินที่เป็นปัจจุบัน โดยการดำเนินงานดังกล่าว มหาวิทยาลัยอาจพิจารณากำหนดเป็นแนวปฏิบัติหรือระเบียบในการบริหารงบประมาณรายจ่ายประจำปีของมหาวิทยาลัย

๕. มอบมหาวิทยาลัยประเมินสถานการณ์ต่างๆ ที่ส่งผลต่อการจัดทำประมาณการรายรับทั้งด้านบวกและลบ (Best case และ Worst case) เพื่อคณะกรรมการสภามหาวิทยาลัยจกได้ให้ข้อเสนอแนะในการดำเนินงานรองรับสถานการณ์ต่างๆ ได้อย่างชัดเจน

๖. มอบมหาวิทยาลัยดำเนินการศึกษา วิเคราะห์ ต้นทุนการดำเนินงาน (Unit cost) ในผลผลิตต่างๆ เพื่อเป็นแนวทางบริหารงบประมาณได้อย่างมีประสิทธิภาพ ในการลดต้นทุนการดำเนินงานให้สามารถคงจำนวนเป้าหมายผลผลิตของมหาวิทยาลัย

๗. มอบมหาวิทยาลัยพิจารณากำหนดอัตราส่วนการใช้จ่ายเงินรายได้เหลือจ่ายสะสมของคณะและมหาวิทยาลัยที่จะนำมาใช้ในแผนปฏิบัติงานและแผนการใช้จ่ายงบประมาณรายจ่ายประจำปีในแต่ละปี ทั้งนี้ โดยให้เป็นไปตามขอให้ใช้จ่ายอย่างประหยัดและจำเป็นเร่งด่วน และรองรับสถานการณ์ที่ได้รับจัดสรรงบประมาณแผ่นดินซึ่งมีแนวโน้มลดลง เพื่อให้มหาวิทยาลัยสามารถดำเนินงานได้ตามพันธกิจทุกด้าน และยังคงเสถียรภาพทางการเงินของคณะและมหาวิทยาลัย

๘. มอบมหาวิทยาลัย...

๘. มอบบมหาวิทยาลัยควรพิจารณาหารายได้จากแหล่งอื่น เช่น งานวิจัย งานบริการวิชาการ การจัดการศึกษาในรูปแบบ non degree เป็นต้น เพื่อเป็นการทดแทนรายได้จากค่าธรรมเนียมการศึกษาซึ่งมีแนวโน้มจะลดลงทุกปี

๙. มอบบมหาวิทยาลัยประเมินความเสี่ยง (Risk Assessments) ในประเด็นต่างๆ ที่จะส่งผลให้การดำเนินงานไม่เป็นไปตามแผนปฏิบัติงาน หรือรายรับจริงไม่เป็นไปตามที่ประมาณการไว้ เพื่อมหาวิทยาลัยจะได้หาวิธีการจัดการความเสี่ยงและแนวทางในการป้องกันต่อไป

มติที่ประชุม อนุมัติ และมอบบมหาวิทยาลัยดำเนินการตามข้อเสนอแนะเพิ่มเติมของคณะกรรมการสภามหาวิทยาลัยต่อไป

ระเบียบวาระที่ ๔ เรื่องเสนอเพื่อพิจารณา

๔.๑ เรื่องเสนอเพื่อพิจารณาเชิงนโยบายและการบริหาร

๔.๑.๒ เรื่องพิจารณาเชิงนโยบายอื่นๆ

๔.๑.๒.๑ ขออนุมัติปรับโครงสร้างองค์กรกองบริการการศึกษา มหาวิทยาลัย

อุบลราชธานี พ.ศ. ๒๕๖๓

ผู้อำนวยการกองแผนงาน นำเสนอที่ประชุมเพื่อพิจารณา ตามบันทึก

ข้อความที่ อว ๐๖๐๔.๔/๔๐๗๗ ลงวันที่ ๘ ตุลาคม ๒๕๖๒ เรื่อง การปรับโครงสร้างองค์กรของกองบริการการศึกษา มหาวิทยาลัยอุบลราชธานี พ.ศ. ๒๕๖๒ กองบริการการศึกษาได้ขออนุมัติปรับโครงสร้างการบริหารงานส่วนงานภายใน เพื่อให้สอดคล้องกับบริบทและสภาพแวดล้อมการจัดการศึกษาที่เปลี่ยนแปลงไป โดยการบูรณาการภารกิจและหน่วยงาน เพื่อให้ประหยัดงบประมาณ ลดการปฏิบัติงานที่มีความซ้ำซ้อน ส่งผลให้เกิดประสิทธิภาพในการบริหารงาน และการปฏิบัติงานที่เป็นมาตรฐาน ทำให้เกิดความคุ้มค่าและเกิดประโยชน์สูงสุด โดยได้รับความเห็นชอบจากที่ประชุมคณะกรรมการประจำสำนักงานอธิการบดี ครั้งที่ ๘/๒๕๖๒ เมื่อวันที่ ๓๑ กรกฎาคม ๒๕๖๒

ซึ่งกองแผนงานได้นำเสนอต่อที่ประชุมคณะกรรมการบริหารมหาวิทยาลัย ครั้งที่ ๑๔/๒๕๖๒ เมื่อวันที่ ๕ พฤศจิกายน ๒๕๖๒ มติที่ประชุมได้มอบสำนักงานกฎหมายและนิติกรจัดทำร่างประกาศยุบรวมหน่วยงาน เพื่อเสนอต่อที่ประชุมสภามหาวิทยาลัย และตามบันทึกข้อความที่ อว ๐๖๐๔.๔/๓๑๑๗ ลงวันที่ ๒๖ สิงหาคม ๒๕๖๓ เรื่อง การปรับโครงสร้างองค์กรของกองบริการการศึกษา มหาวิทยาลัยอุบลราชธานี พ.ศ. ๒๕๖๒ กองบริการการศึกษาได้เสนอปรับโครงสร้างการแบ่งส่วนงานในการบริหารเพิ่มเติมโดยมีรายละเอียดดังนี้

๑.๑ โครงสร้างการแบ่งส่วนงาน

โดยบูรณาการควมรวมหน่วยงานเพื่อความคล่องตัวในการบริหารงาน จากโครงสร้างเดิม ๔ หน่วยงาน เป็น ๑ หน่วยงาน ดังตารางเปรียบเทียบโครงสร้างส่วนงานเดิม-ใหม่

ตารางเปรียบเทียบโครงสร้างส่วนงานเดิม – ใหม่

โครงสร้างส่วนงาน เดิม	โครงสร้างส่วนงาน ใหม่
๑) กองบริการการศึกษา ๒) สำนักงานพัฒนาคุณภาพการศึกษา ๓) สำนักงานบริหารบัณฑิตศึกษา ๔) สำนักงานประกันคุณภาพการศึกษาและสารสนเทศ (เฉพาะภารกิจการประเมินคุณภาพการศึกษาระดับหลักสูตร)	๑) กองบริการการศึกษา

๑.๒ โครงสร้างการแบ่งส่วนงานย่อย

โดยบูรณาการควบรวมภารกิจ/ภาระงานภายใต้ส่วนงานเพื่อลดความซ้ำซ้อนของภาระงาน เพิ่มความคล่องตัวในการบริหารงานและปฏิบัติงาน ดังตารางเปรียบเทียบโครงสร้างส่วนงานย่อยเดิม-ใหม่

ตารางเปรียบเทียบโครงสร้างส่วนงานย่อยเดิม-ใหม่

โครงสร้างส่วนงานย่อย <u>เดิม</u>	โครงสร้างส่วนงานย่อย <u>ใหม่</u>
<p>๑) กองบริการการศึกษา</p> <p>๑. งานบริหารทั่วไป</p> <p>๒. งานรับเข้าศึกษา</p> <p>๓. งานทะเบียนนักศึกษาและประมวลผล</p> <p>๔. งานบริการอาคารเรียนรวม</p> <p>๒) สำนักงานพัฒนาคุณภาพการศึกษา</p> <p>๑. งานบริหารทั่วไป</p> <p>๒. งานพัฒนาหลักสูตร</p> <p>๓. งานวิชาการศึกษาทั่วไป</p> <p>๔. งานสหกิจศึกษา</p> <p>๕. งานพัฒนาการจัดการเรียนรู้</p> <p>๓) สำนักงานบริหารบัณฑิตศึกษา</p> <p>๑. งานบริหารทั่วไป</p> <p>๒. งานมาตรฐานการศึกษาและวิทยานิพนธ์</p> <p>๓. งานทะเบียนนักศึกษา</p> <p>๔. งานวิชาการ</p> <p>๔) สำนักงานประกันคุณภาพการศึกษาและสารสนเทศ</p> <p>๑. งานประกันคุณภาพระดับหลักสูตร</p>	<p>๑) กองบริการการศึกษา</p> <p>๑. งานบริหารทั่วไป</p> <p>๒. งานรับเข้าศึกษา</p> <p>๓. งานทะเบียนนักศึกษาและประมวลผล</p> <p>๔. งานมาตรฐาน พัฒนา และประกันคุณภาพหลักสูตร</p> <p>๕. งานสนับสนุนการศึกษา</p>

๑.๓ ภาระงานและขอบเขตหน้าที่ของส่วนงานย่อยใหม่

จากการบูรณาการควบรวมภารกิจ/ภาระงานภายใต้ส่วนงานย่อย เพื่อลดความซ้ำซ้อนของภาระงาน เพิ่มความคล่องตัวในการบริหารงานและปฏิบัติงาน โดยมีรายละเอียดขอบเขตหน้าที่ของส่วนงานย่อยใหม่ดังนี้

๑. งานบริหารทั่วไป

- ๑.๑ หน่วยสารบรรณ
- ๑.๒ หน่วยบริหารงานทั่วไป
- ๑.๓ หน่วยแผนและงบประมาณ
- ๑.๔ หน่วยเลขานุการผู้บริหาร

๒. งานรับเข้าศึกษา

- ๒.๑ หน่วยพัฒนาเครือข่ายแนะแนวการศึกษา
- ๒.๒ หน่วยรับเข้าศึกษา
- ๒.๓ หน่วยบริการจัดสอบ/ศูนย์สอบ GAT/PAT/O-NET

๓. งานทะเบียนนักศึกษาและประมวลผล

- ๓.๑ หน่วยทะเบียนนักศึกษาและผู้เรียน *
- ๓.๒ หน่วยจัดการตารางเรียนและตารางสอบ
- ๓.๓ หน่วยวัดและประมวลผลการศึกษา
- ๓.๔ หน่วยตรวจและวิเคราะห์ข้อสอบ
- ๓.๕ หน่วยตรวจสอบสำเร็จการศึกษา

* **หมายเหตุ :** รวมงานทะเบียนนักศึกษาและงานวิชาการของสำนักงานบริหารบัณฑิตศึกษา

๔. งานมาตรฐาน พัฒนา และประกันคุณภาพหลักสูตร

- ๔.๑ หน่วยมาตรฐานและพัฒนาหลักสูตร
- ๔.๒ หน่วยสหกิจศึกษา
- ๔.๓ หน่วยศึกษาทั่วไป
- ๔.๔ หน่วยมาตรฐานวิทยานิพนธ์และการค้นคว้าอิสระ (ภาระงานเดิมของงานมาตรฐานการศึกษาและวิทยานิพนธ์ ของสำนักงานบริหารบัณฑิตศึกษา)
- ๔.๕ หน่วยพัฒนาระบบประกันคุณภาพภายในระดับหลักสูตร
- ๔.๖ หน่วยติดตามและประเมินผลการประกันคุณภาพภายในระดับหลักสูตร

๕. งานสนับสนุนการศึกษา

- ๕.๑ หน่วยบริการอาคารเรียนรวม
- ๕.๒ หน่วยพัฒนานวัตกรรมการเรียนการสอน *

* **หมายเหตุ :** เพิ่มเติมเนื่องจากเดิมเป็นคณะทำงานขับเคลื่อนศูนย์นวัตกรรมการเรียนการสอนและการเรียนรู้

- ๕.๓ หน่วยสนับสนุนและให้คำปรึกษาด้านวิชาการสำหรับนักศึกษาและผู้เรียน

๑.๔ โครงสร้างการบริหารงาน

โครงสร้างการแบ่งส่วนราชการกองบริการการศึกษา (เดิม)

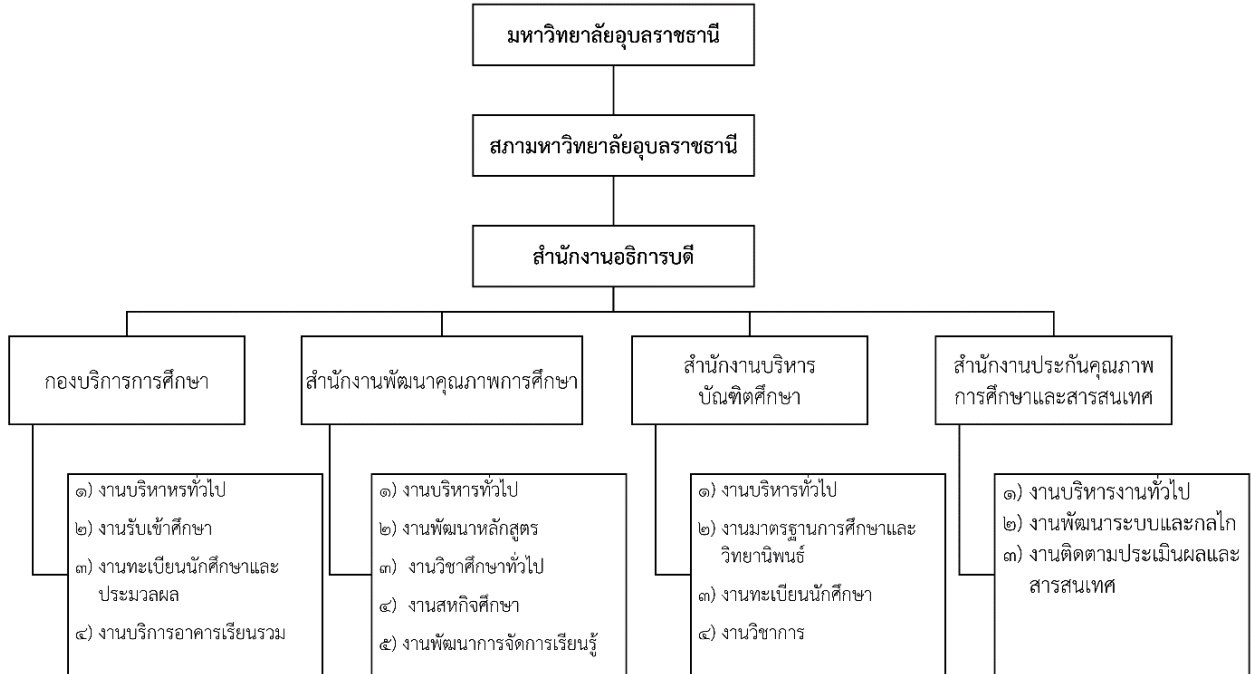

โครงสร้างการแบ่งส่วนราชการกองบริการการศึกษา (ใหม่)

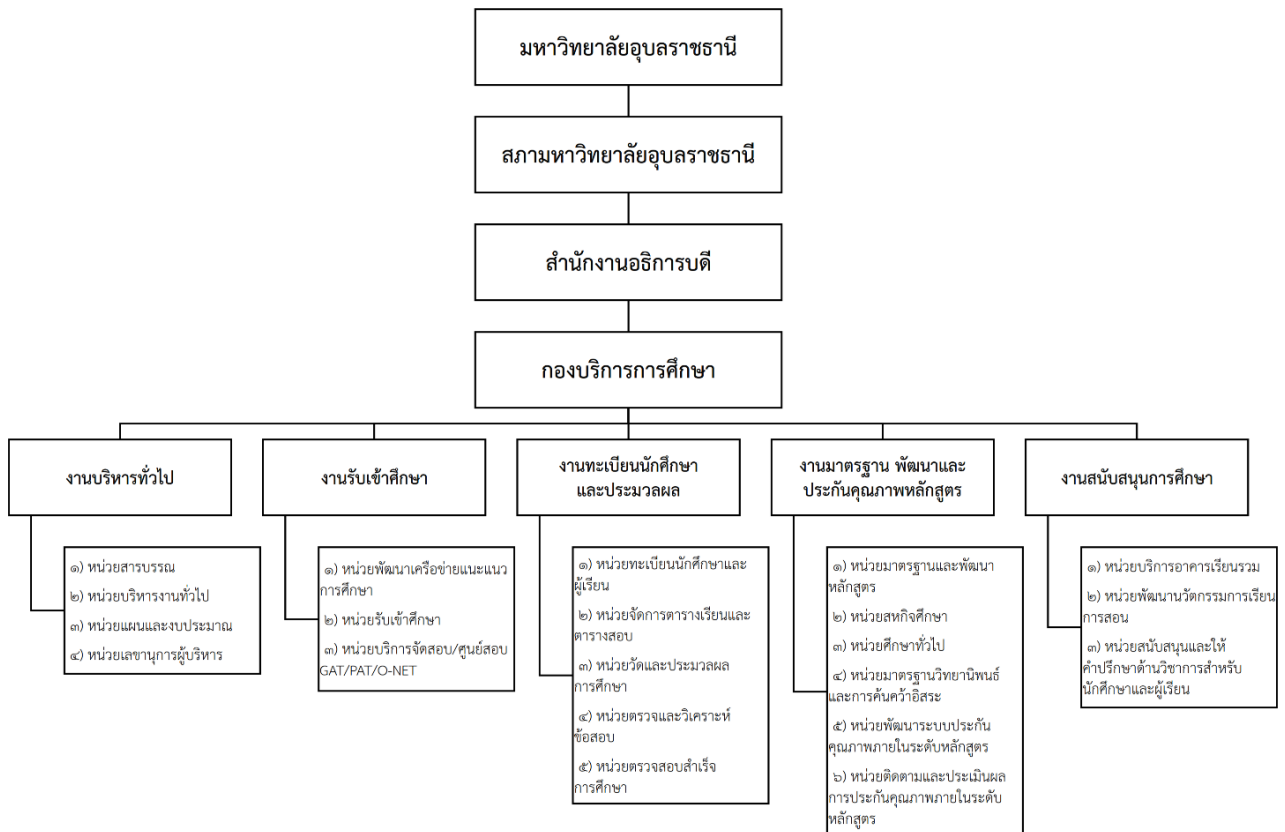

๑.๕ โครงสร้างรายละเอียดบุคลากรแต่ละส่วนงาน

อัตรากำลังทั้งหมดของหน่วยงานภายหลังปรับโครงสร้างกองบริการการศึกษา มีจำนวนทั้งหมด ๔๒ คน สามารถ
 จำแนกตามประเภท และรายละเอียดดังตารางแสดงรายชื่อบุคลากรกองบริการการศึกษา ดังนี้

๑) ข้าราชการ	จำนวน	๗	คน
๒) พนักงานเงินงบประมาณ	จำนวน	๔	คน
๓) พนักงานเงินรายได้	จำนวน	๑๗	คน
๔) ลูกจ้างชั่วคราว *	จำนวน	๑๒	คน
๕) จ้างเหมา	จำนวน	๒	คน
	รวมทั้งหมด	๔๒	คน

โครงสร้างอัตรากำลังและสายบังคับบัญชา กองบริการการศึกษา (ใหม่)

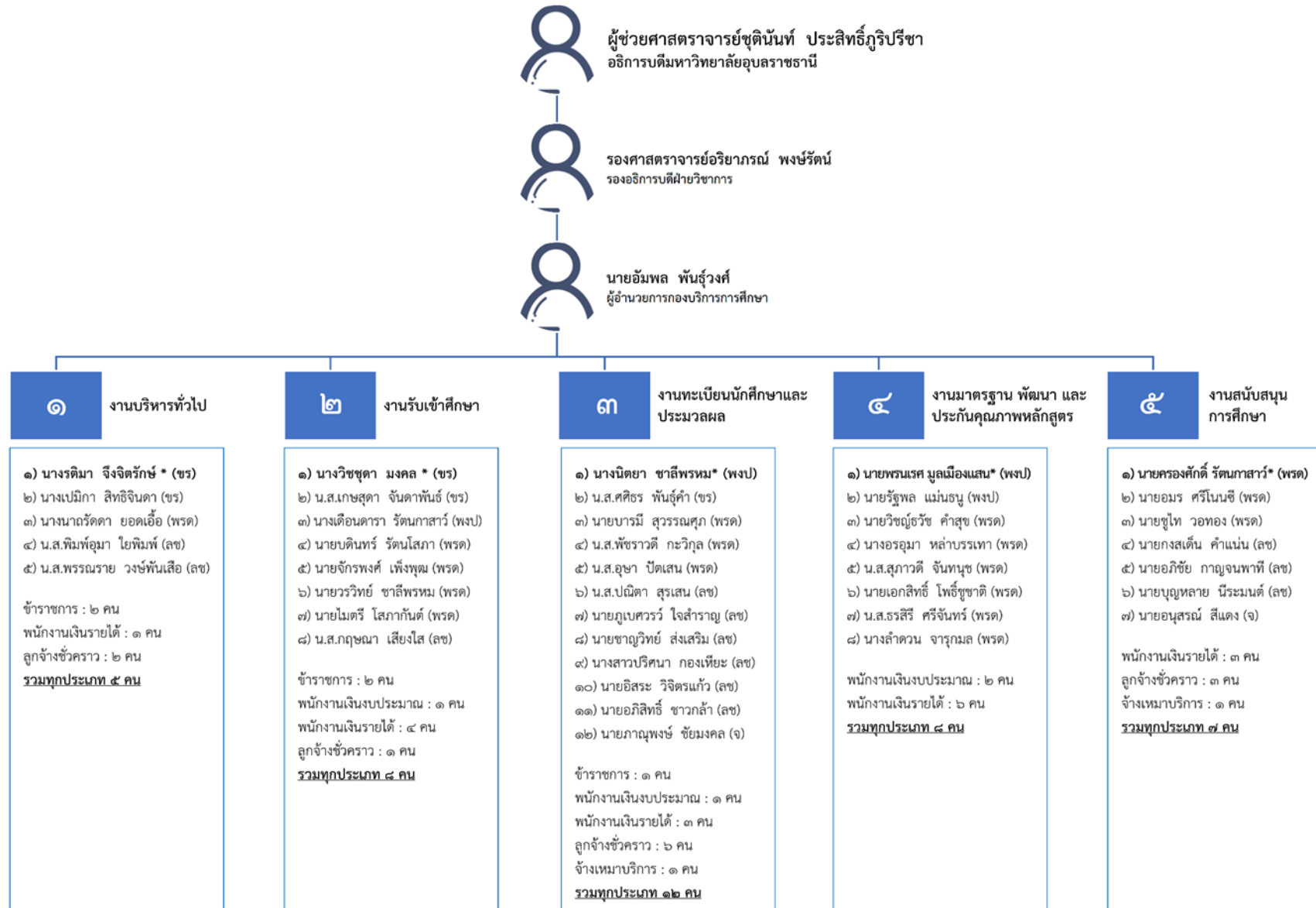

หมายเหตุ : * หัวหน้าส่วนงาน, ขร : ข้าราชการ, พงป : พนักงานเงินงบประมาณ, พรต : พนักงานเงินรายได้, ลช : ลูกจ้างชั่วคราว, จ : จ้างเหมาบริการ

ดังนั้น เพื่อให้การบริหารงานของกองบริการการศึกษาเป็นไปอย่างมีประสิทธิภาพและเกิดประโยชน์สูงสุด รองรับการปรับเปลี่ยนจากสถานการณ์ในปัจจุบัน และสนับสนุนการจัดการศึกษาของมหาวิทยาลัยในทุกระดับชั้น จึงขอ อนุมัติปรับโครงสร้างการแบ่งส่วนราชการกองบริการการศึกษาเพื่อใช้ในการดำเนินงานต่อไป

จึงเสนอที่ประชุมสภามหาวิทยาลัยเพื่อพิจารณา อนุมัติการปรับโครงสร้างองค์กรกองบริการการศึกษา มหาวิทยาลัยอุบลราชธานี

ที่ประชุมมีข้อเสนอแนะเพิ่มเติม ดังนี้

๑. มอบมหาวิทยาลัยศึกษาผลกระทบจากการปรับโครงสร้างองค์กรให้ครอบคลุมทุกด้าน เช่น กรณีที่มี บุคลากรที่ครองตำแหน่งทางการบริหาร และ/หรือ ได้รับค่าตอบแทนทางการบริหารได้รับผลกระทบจากการการยุบรวม หรือปรับโครงสร้างองค์กร เป็นต้น เพื่อกำหนดแนวทางในการแก้ปัญหาและดำเนินงานได้อย่างมีประสิทธิภาพ

๒. มอบกองบริการการศึกษาดำเนินการปรับระบบการปฏิบัติงานให้สอดคล้องกับบริบทปัจจุบัน และเป็นไปตามกฎหมายที่เกี่ยวข้อง เพื่อกำหนดการทำงานเชิงรุก การพัฒนานวัตกรรมเพื่อสนับสนุนการดำเนินงาน และการพัฒนาบุคลากรในองค์กรให้มีจิตบริการที่ดี (Service Mind) ต่อผู้รับบริการ

มติที่ประชุม อนุมัติ และมอบมหาวิทยาลัยและกองบริการการศึกษาดำเนินการตาม ข้อเสนอแนะเพิ่มเติมของคณะกรรมการสภามหาวิทยาลัย อีกทั้ง จัดทำ (ร่าง) ประกาศการปรับโครงสร้างองค์กร กองบริการการศึกษา ร่วมกับนายโกเมท ทองภิญโญชัย ที่ปรึกษาด้านกฎหมายของสภามหาวิทยาลัย แล้วจึงเสนอ ที่ประชุมสภามหาวิทยาลัยเพื่อพิจารณาในการประชุมครั้งต่อไป

๔.๑.๒.๒ รายงานผลการดำเนินงานตามตัวชี้วัดแผนกลยุทธ์ทางการเงิน

มหาวิทยาลัยอุบลราชธานี ประจำปีงบประมาณ พ.ศ. ๒๕๖๓
ณ สิ้นไตรมาสที่ ๓

ผู้อำนวยการกองแผนงาน นำเสนอที่ประชุมเพื่อพิจารณา ตามที่ คณะกรรมการสภามหาวิทยาลัยอุบลราชธานี ในการประชุมครั้งที่ ๑๐/๒๕๖๑ เมื่อวันที่ ๒๔ พฤศจิกายน ๒๕๖๑ มีมติ เห็นชอบการทบทวนค่าเป้าหมายตัวชี้วัดในแผนกลยุทธ์ทางการเงินมหาวิทยาลัย ประจำปีงบประมาณ พ.ศ. ๒๕๖๒ - ๒๕๖๔ ประกอบกับมติที่ประชุมสภามหาวิทยาลัยอุบลราชธานี ครั้งที่ ๑๐/๒๕๖๒ เมื่อวันที่ ๒๓ พฤศจิกายน ๒๕๖๒ กำหนดค่าเป้าหมายในแผนกลยุทธ์ทางการเงินมหาวิทยาลัย ประจำปีงบประมาณ พ.ศ. ๒๕๖๓ ในแผนบริหารความเสี่ยง ระดับมหาวิทยาลัย ประจำปีงบประมาณ พ.ศ. ๒๕๖๓ นั้น

แผนกลยุทธ์ทางการเงินมหาวิทยาลัย ประจำปีงบประมาณ พ.ศ. ๒๕๖๓ มีรายละเอียดดังนี้

๑. ประเด็นยุทธศาสตร์ที่ ๑ การหารายได้เพื่อการมีเสถียรภาพทางการเงิน

ตัวชี้วัดที่ ๑ ร้อยละรายได้จากค่าธรรมเนียมการศึกษา (ค่าเป้าหมาย ร้อยละ ๘๐ ของประมาณการรายได้จาก ค่าธรรมเนียมการศึกษา)

ตัวชี้วัดที่ ๒ ร้อยละรายได้จากแหล่งอื่น (ค่าเป้าหมาย มากกว่าหรือเท่ากับร้อยละ ๔๐ ของรายได้ทั้งหมด)

๒. ประเด็นยุทธศาสตร์ที่ ๒ พัฒนาการบริหารงบประมาณและการเงินให้มีประสิทธิภาพและประสิทธิผลเพื่อ ขับเคลื่อนยุทธศาสตร์ของมหาวิทยาลัย

ตัวชี้วัดที่ ๓ ร้อยละการจัดสรรงบประมาณที่สามารถดำเนินงานได้ตามเป้าหมายที่กำหนด (ร้อยละ ๘๕)

ตัวชี้วัดที่ ๔ ร้อยละการเบิกจ่ายงบประมาณแผ่นดินเป็นไปตามเป้าหมายที่กำหนด (ค่าเป้าหมาย ร้อยละ ๑๐๐)

ตัวชี้วัดที่ ๕ ร้อยละการเบิกจ่ายเงินโครงการจากงบประมาณเงินรายได้ตามระยะเวลาที่กำหนด

(ค่าเป้าหมาย ร้อยละ ๑๐๐)

๓. ประเด็น...

๓. ประเด็นยุทธศาสตร์ที่ ๓ การเพิ่มประสิทธิภาพการใช้จ่ายงบประมาณและลดรายจ่าย

ตัวชี้วัดที่ ๖ จำนวนค่าใช้จ่ายงบดำเนินงานที่ลดลงเมื่อเทียบกับปีที่ผ่านมา (ค่าเป้าหมาย ลดลง ๖.๕ ล้านบาท)

ตัวชี้วัดที่ ๗ ร้อยละของค่าใช้จ่ายด้านบุคลากรที่ลดลงจากปีที่ผ่านมา (ค่าเป้าหมาย ลดลง ร้อยละ ๕)

ตัวชี้วัดที่ ๘ ร้อยละของหน่วยการใช้ไฟฟ้าที่ลดลงเมื่อเทียบกับปีที่ผ่านมา (ค่าเป้าหมาย ลดลง ร้อยละ ๒)

เพื่อให้การดำเนินงานเป็นไปด้วยความเรียบร้อย กองแผนงานได้ติดตามผลการดำเนินงานตามตัวชี้วัดแผนกลยุทธ์ทางการเงินมหาวิทยาลัย ประจำปีงบประมาณ พ.ศ. ๒๕๖๓ ณ สิ้นไตรมาส ๓ และสามารถสรุป พร้อมทั้งวิเคราะห์ผลการดำเนินงาน ได้ดังนี้

สรุปผลการดำเนินงานตามตัวชี้วัดในแผนกลยุทธ์ทางการเงินมหาวิทยาลัย พ.ศ. ๒๕๖๐ - ๒๕๖๔ ประจำปีงบประมาณ พ.ศ. ๒๕๖๓ ณ สิ้นไตรมาส ๓ จำแนกตามประเด็นยุทธศาสตร์ต่าง ๆ ได้ดังนี้

**วิสัยทัศน์: มหาวิทยาลัยอุบลราชธานี มีเสถียรภาพทางการเงิน
บริหารจัดการเงินและทรัพยากรอย่างมีประสิทธิภาพ**

ยุทธศาสตร์ที่ 1
การหารายได้เพื่อการมีเสถียรภาพทางการเงิน

เป้าประสงค์
รายได้จากการดำเนินงานตามพันธกิจของ ม. และการบริหารจัดการทรัพยากรเพิ่มขึ้นและเพียงพอต่อการสนับสนุนการดำเนินงาน

รายได้จาก ค่าธรรมเนียม การศึกษา
เป้าหมาย $\geq 80\%$ ของปริมาณการรายได้ ค่าธรรมเนียมการศึกษา

รายได้จาก แหล่งอื่น
เป้าหมาย $\geq 40\%$ ของรายได้ รวมทั้งหมด

ยุทธศาสตร์ที่ 2
พัฒนาการบริหารงบประมาณและการเงินให้มีประสิทธิภาพและประสิทธิผล เพื่อขับเคลื่อนยุทธศาสตร์ของมหาวิทยาลัย

เป้าประสงค์
มีระบบและหลักเกณฑ์การจัดสรรงบประมาณ การบริหารจัดการและการควบคุมการใช้จ่ายงบประมาณที่มีประสิทธิภาพโปร่งใสตรวจสอบได้

หลักเกณฑ์ การจัดสรร งบประมาณ
เป้าหมาย $\geq 85\%$

การใช้จ่าย เป็นไปตาม แผนเบิกจ่าย
เป้าหมาย 77% (ไตรมาส 3)

ยุทธศาสตร์ที่ 3
การเพิ่มประสิทธิภาพการใช้จ่ายงบประมาณและลดรายจ่าย

เป้าประสงค์
การใช้จ่ายงบประมาณแลทรัพยากรอย่างมีประสิทธิภาพ

ลด ค่าใช้จ่าย งบดำเนินงาน
ลดลง 6.5 ล้านบาท

ลด ค่าใช้จ่าย งบบุคคล
ลดลง $\geq 5\%$

ประหยัด พลังงาน
ลดลง $\geq 2\%$

เป้าหมาย

ผลการดำเนินงาน ณ ไตรมาส 3

536.32 ล้านบาท (แผน 541.68 ล้านบาท)

235 ล้านบาท

99.1% ของประมาณ รายได้จาก ค่าธรรมเนียมการศึกษา

69.53: 30.47 ศาสนาเป็นเอกภาพ รายได้แหล่งอื่น

ร้อยละการ จัดสรร งบประมาณ 85.54%

ร้อยละการเบิกจ่าย (เป้าหมายไตรมาส 3 77%)
เงินงบประมาณแผ่นดิน **65.69%**
เงินรายได้ **42.94%**

แจ้งเวียน เร่งรัด/ ติดตามประเมินผล และนำเสนอต่อที่ประชุมคณะกรรมการ บริหารมหาวิทยาลัย

-29.76 ล้านบาท **-1.46%** **-8.51%**

- ระบบ E-Meeting
- ระบบ E-Document
- ลดการใช้กระดาษ
- Google Drive
- แจ้งเวียนทางอีเมล
- จัดทำ QR Code
- ปชส.ข่าวสาร
- ใช้กระดาษรีไซเคิล
- ลดค่าอาหารว่างในการจัดประชุม
- ใช้ทรัพยากรร่วมกัน
- ตรีง้อตรากำลัง
- บูรณาการการปฏิบัติงาน
- ลดอัตราจ้างเหมาบริหารในส่วนงานที่ไม่มีความจำเป็น
- จัดบุคลากรให้เหมาะสมกับองค์กร
- ปิดสวิตซ์เมื่อใช้งานเสร็จ
- ปรับแอร์ 25 องศา
- กำหนดเวลาเปิด-ปิด ชั้น-ลงบันได
- แทนการใช้ลิฟท์
- ตรวจสอบอุปกรณ์ไฟฟ้าเป็นประจำ
- ปิดจอคอมพิวเตอร์

การบรรลุเป้าหมาย

ตัวชี้วัดที่ 1
ค่าธรรมเนียม **99.1%**
บรรลุ เป้าหมาย

ตัวชี้วัดที่ 2
รายได้แหล่งอื่น **30.47%**
ร้อยละเทียบกับค่าเป้าหมาย **76.17%**

ตัวชี้วัดที่ 3
การจัดสรรงบประมาณ **85.54%**
บรรลุ เป้าหมาย

ตัวชี้วัดที่ 4
การเบิกจ่ายเงินแผ่นดิน **65.69%**
ร้อยละเทียบกับค่าเป้าหมาย **85.31%**

ตัวชี้วัดที่ 5
การเบิกจ่ายเงินรายได้ **42.85%**
ร้อยละเทียบกับค่าเป้าหมาย **55.77%**

ตัวชี้วัดที่ 6
งบดำเนินงาน **-29.7ลย.**
บรรลุ เป้าหมาย

ตัวชี้วัดที่ 7
งบบุคลากร **-1.46%**
ร้อยละเทียบกับค่าเป้าหมาย **29.2%**

ตัวชี้วัดที่ 8
การใช้ไฟฟ้า **-8.51%**
บรรลุ เป้าหมาย

ยุทธศาสตร์ที่ ๑ การหารายได้เพื่อการมีเสถียรภาพทางการเงิน

ตัวชี้วัดที่ ๑ ร้อยละรายได้จากค่าธรรมเนียมการศึกษา

ค่าเป้าหมาย ร้อยละ ๘๐ ของประมาณการรายได้จากค่าธรรมเนียมการศึกษา (๕๔๑.๖๘ ล้านบาท)

จากผลการดำเนินงานในรอบปีงบประมาณ พ.ศ.๒๕๖๓ กองแผนงาน ได้คำนวณรายได้จากค่าธรรมเนียมการศึกษาจากจำนวนนักศึกษาลงทะเบียนจริง ณ สิ้นไตรมาส ๓ จากภาคการศึกษาที่ ๒ และ ๓ ปีการศึกษา ๒๕๖๒ และภาคเรียนที่ ๑ ปีการศึกษา ๒๕๖๓ เป็นจำนวนเงินทั้งสิ้น ๕๓๖.๓๒ ล้านบาท คิดเป็นร้อยละ ๙๙.๐๑ รายละเอียดจำแนกรายหน่วยงาน โดยที่แต่ละหน่วยงานมีผลการดำเนินงานไม่น้อยกว่าร้อยละ ๘๐ ดังแผนภูมิที่ ๑

ผลการดำเนินงาน ณ สิ้นไตรมาส ๓ ประจำปีงบประมาณ พ.ศ.๒๕๖๓

รายได้จากค่าธรรมเนียมการศึกษา ร้อยละ ๙๙.๐๑ เทียบแผน -> สูงกว่าค่าเป้าหมาย

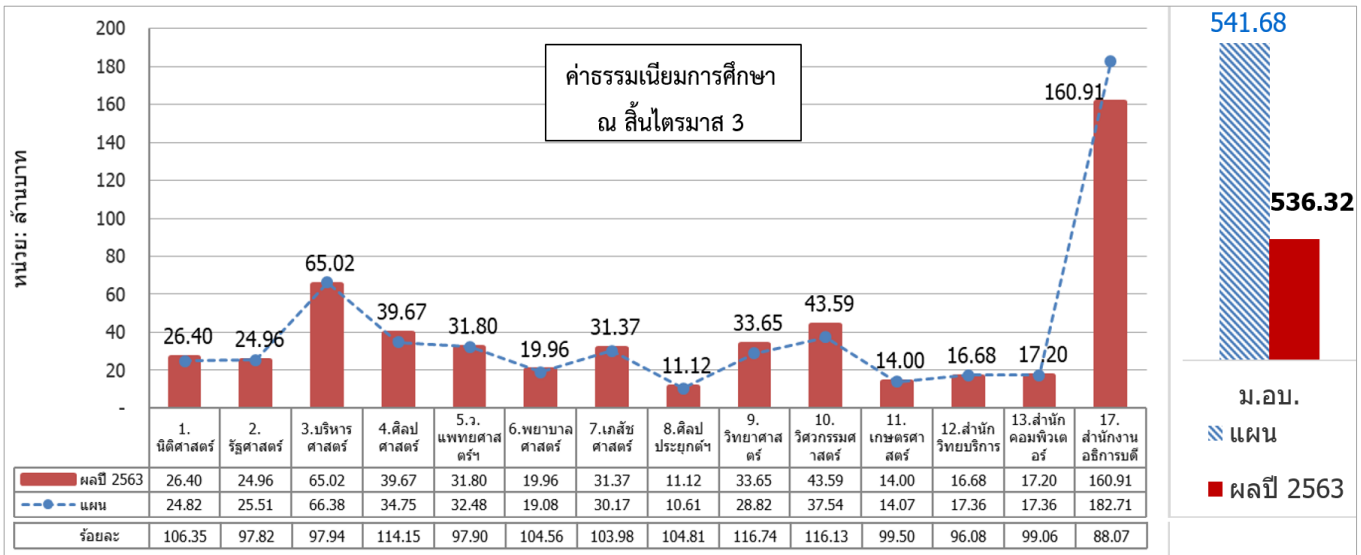

แผนภูมิที่ ๑ รายได้จากค่าธรรมเนียมการศึกษา ณ สิ้นไตรมาส ๓ ประจำปีงบประมาณ พ.ศ. ๒๕๖๓ เทียบประมาณการรายรับจากค่าธรรมเนียมการศึกษา ประจำปีงบประมาณ พ.ศ. ๒๕๖๓ (ข้อมูลกองแผนงาน)

ตัวชี้วัดที่ ๒ ร้อยละรายได้จากแหล่งอื่น (ค่าเป้าหมาย มากกว่าหรือเท่ากับร้อยละ ๔๐ ของรายได้ทั้งหมด)

จากผลการดำเนินการหารายได้จากแหล่งอื่น นอกเหนือจากค่าธรรมเนียมการศึกษา ในปีงบประมาณ พ.ศ. ๒๕๖๓ สิ้นไตรมาส ๓ ซึ่งเป็นรายได้จากแหล่งอื่น โดยภาพรวม มีผลการดำเนินงาน เป็นจำนวนเงิน ๒๓๕ ล้านบาท คิดเป็นร้อยละ ๖๗.๐๒ ของแผนหารายได้จากแหล่งอื่น (๓๕๐.๖๖ ล้านบาท)

ผลการดำเนินงานตาม ตัวชี้วัดที่ ๒ ร้อยละรายได้จากแหล่งอื่น ซึ่งกำหนดค่าเป้าหมาย มากกว่าหรือเท่ากับ ร้อยละ ๔๐ ของแผนหารายได้ทั้งหมด (แผนรายได้จากค่าธรรมเนียมการศึกษา+แผนรายได้จากแหล่งอื่น) รายละเอียดดังแผนภูมิที่ ๒ และสามารถสรุปผลได้ดังนี้

ผลการดำเนินงาน ณ สิ้นไตรมาส ๓ สัดส่วนรายได้จากค่าธรรมเนียม : รายได้จากแหล่งอื่น

๖๙.๕๓ : ๓๐.๔๗ (ต่ำกว่าเป้าหมาย)

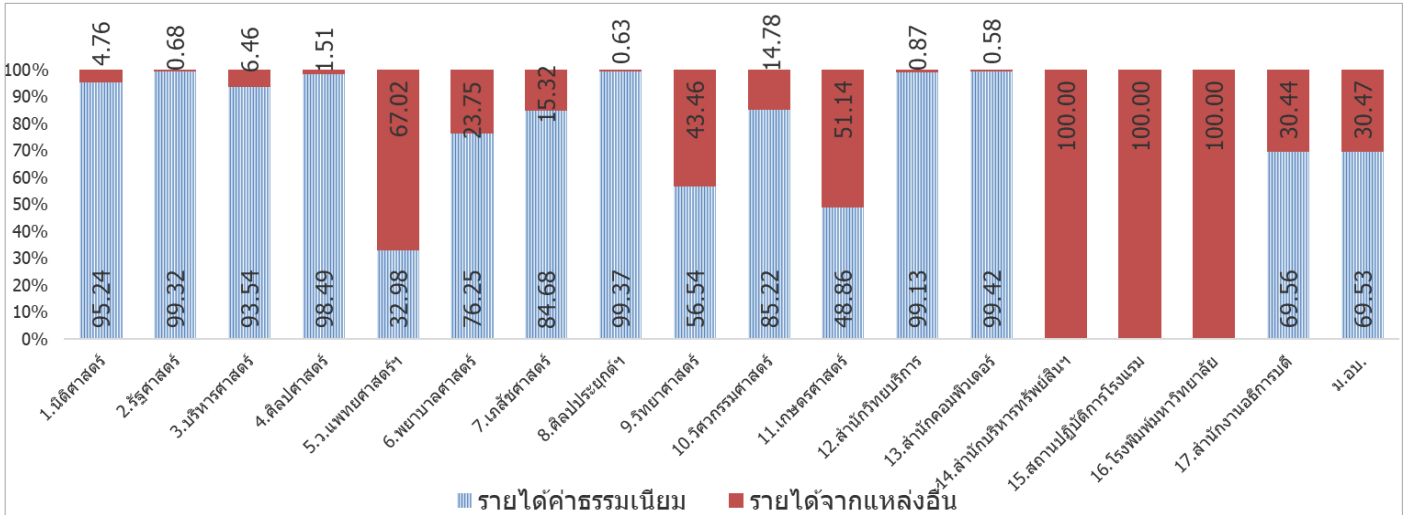

แผนภูมิที่ ๒ สัดส่วนของรายได้จากค่าธรรมเนียมการศึกษา และรายได้จากแหล่งอื่น

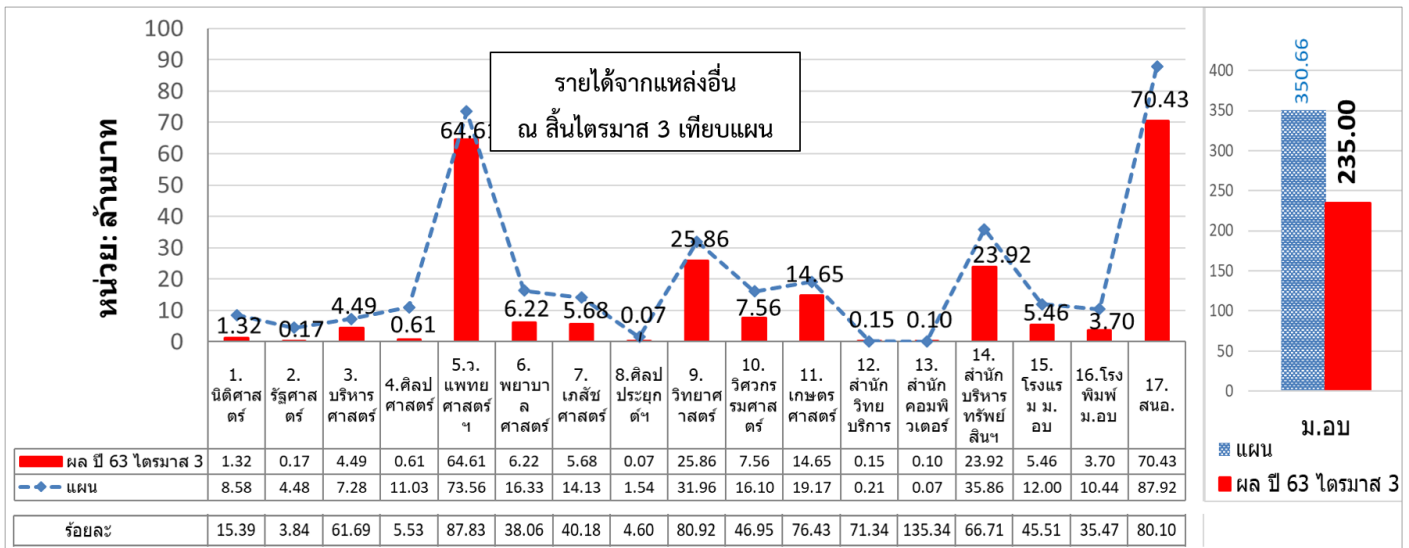

แผนภูมิที่ ๓ รายได้จากแหล่งอื่นรับจริง ณ สิ้นไตรมาส ๓ ประจำปีงบประมาณ พ.ศ. ๒๕๖๓ เทียบแผน

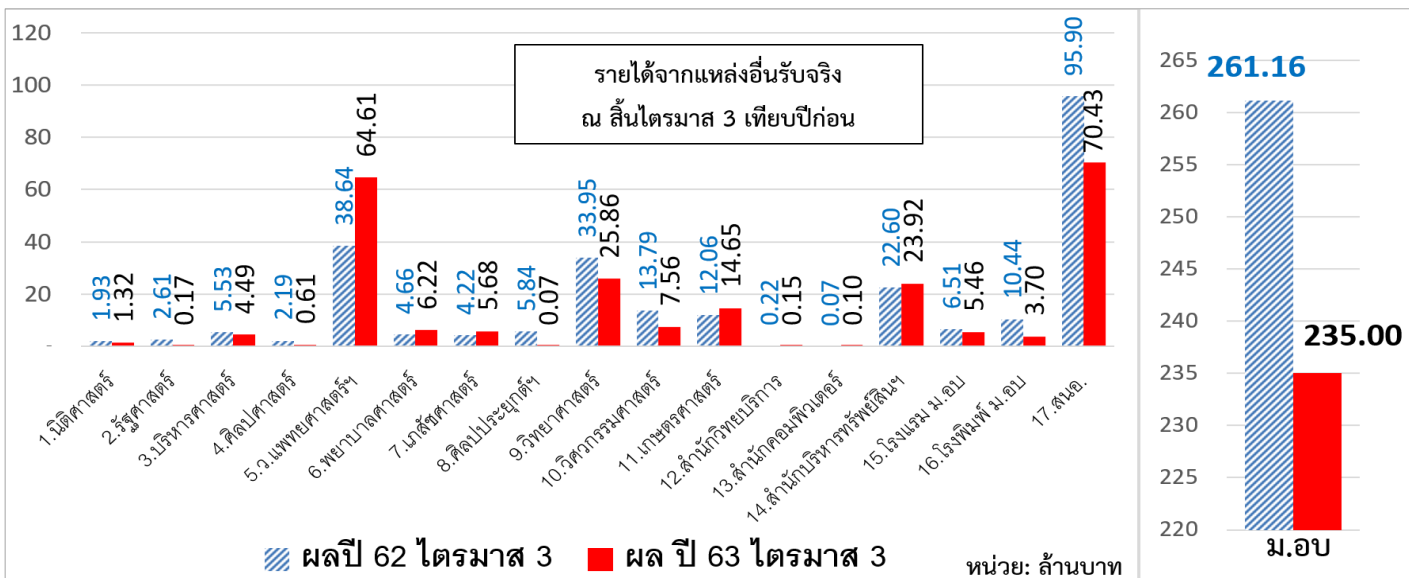

แผนภูมิที่ ๔ รายได้จากแหล่งอื่น ณ สิ้นไตรมาส ๓ เทียบกับปีก่อน จำแนกหน่วยงาน

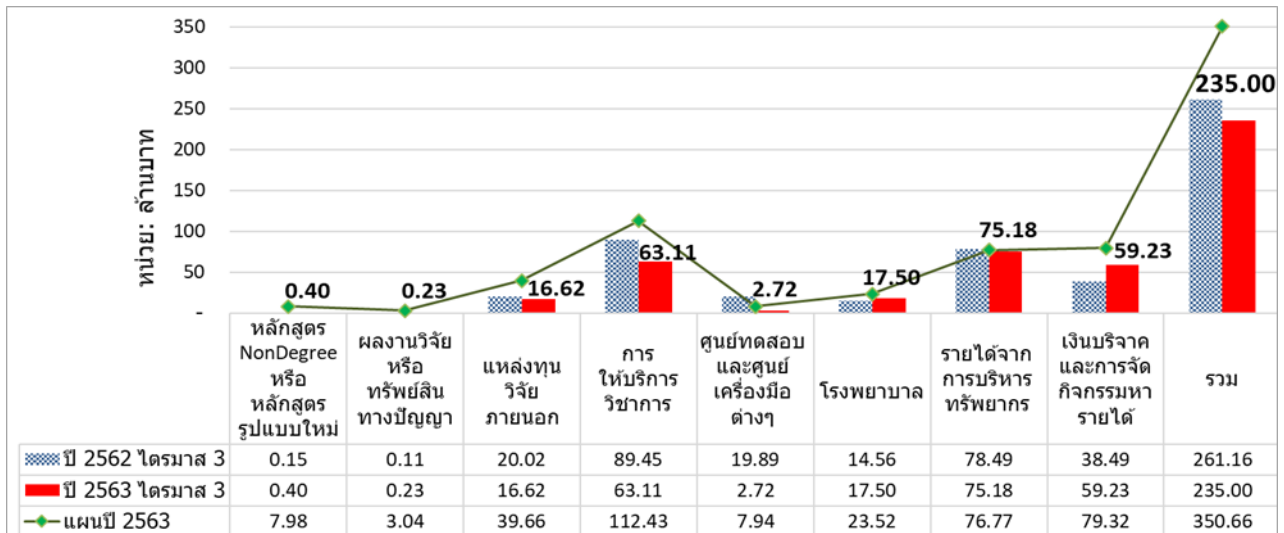

แผนภูมิที่ ๕ รายได้จากแหล่งอื่น ณ สิ้นไตรมาส ๓ จำแนกตามแหล่งรายได้ เปรียบเทียบกับแผนและปีก่อน

ประเด็นยุทธศาสตร์ที่ ๑ การหารายได้เพื่อการมีเสถียรภาพทางการเงิน

ตัวชี้วัด	ค่าเป้าหมาย	ผลการดำเนินงาน	การบรรลุเป้าหมาย
ตัวชี้วัดที่ ๑ ร้อยละรายได้จากค่าธรรมเนียม การศึกษา	ร้อยละ ๘๐ ของประมาณการฯ	๘๙.๐๑	ร้อยละเทียบกับเป้าหมาย ๑๑๓.๗๖%
ตัวชี้วัดที่ ๒ ร้อยละรายได้จากแหล่งอื่น	มากกว่าหรือเท่ากับ ร้อยละ ๔๐	๓๐.๔๗	ร้อยละเทียบกับเป้าหมาย ๗๖.๑๗%

ยุทธศาสตร์ที่ ๒ พัฒนาการบริหารงบประมาณและการเงินให้มีประสิทธิภาพและประสิทธิผลฯ

ตัวชี้วัดที่ ๓ ร้อยละการจัดสรรงบประมาณที่สามารถดำเนินงานได้ตามเป้าหมายที่กำหนด ร้อยละ ๘๕

นโยบายการจัดสรรงบประมาณรายจ่าย ประจำปีงบประมาณ พ.ศ. ๒๕๖๓ กำหนดค่าเป้าหมายร้อยละการจัดสรรงบประมาณที่สามารถดำเนินงานได้ตามเป้าหมายที่กำหนด ร้อยละ ๘๕ มีผลการจัดสรรงบประมาณเมื่อเทียบกับนโยบายที่กำหนดไว้ ตามมติคณะกรรมการสภามหาวิทยาลัย ในการประชุมครั้งที่ ๖/๒๕๖๑ เมื่อวันที่ ๓๐ มิถุนายน ๒๕๖๑ มีมติเห็นชอบเพื่อใช้ในการจัดสรรงบประมาณรายจ่ายประจำปีงบประมาณ พ.ศ. ๒๕๖๓ และรวมงบประมาณที่มีการโอนเปลี่ยนแปลงระหว่างปี และมีผลการดำเนินงาน ณ สิ้นไตรมาส ๓ ดังนี้

โดยภาพรวมมหาวิทยาลัย (ค่าเฉลี่ยร้อยละการจัดสรรงบประมาณ) สามารถจัดสรรงบประมาณให้เป็นไปตามนโยบายการจัดสรรงบประมาณ ร้อยละ ๘๕.๕๔ ซึ่งบรรลุตามเป้าหมาย (สูงกว่าค่าเป้าหมาย)

เมื่อพิจารณาเฉพาะคณะ/วิทยาลัย* ที่เป็นหน่วยงานที่ดำเนินงานตามพันธกิจทุกด้านของมหาวิทยาลัย ซึ่งได้แก่ ด้านการเรียนการสอน วิจัย บริการวิชาการ และทำนุบำรุงศิลปวัฒนธรรม และครบทุกพันธกิจตามประเด็นการจัดสรร พบว่า ภาพรวมคณะ/วิทยาลัย ร้อยละ ๘๔.๔๒ และเมื่อพิจารณาระดับสำนัก ที่มีภารกิจไม่ครบทุกด้าน ภาพรวม ร้อยละ ๖๙.๓๐

ผลการดำเนินงาน ร้อยละการจัดสรรงบประมาณเป็นไปตามเป้าหมาย ร้อยละ ๘๕.๕๔ (สูงกว่าเป้าหมาย)

รายละเอียดการจัดสรรตามนโยบายการจัดสรรในยุทธศาสตร์ทั้ง ๙ ด้านดังนี้

ข้อที่	ประเด็นการจัดสรร	นโยบายการจัดสรร (ร้อยละ)	มหาวิทยาลัย		
			ร้อยละการจัดสรร	ร้อยละบรรลุเป้าหมาย	หมายเหตุ
๑	ด้านการผลิตบัณฑิต	๕๖	๕๕.๐๘	๙๘.๓๕	-
๑.๑	งบบุคลากร	ไม่เกิน ๔๕	๓๘.๒๓	๑๐๐	-
๑.๒	งบนานักศึกษาและจัดการศึกษา	ไม่น้อยกว่า ๑๑	๑๖.๖๙	๑๐๐	ค่านวมเฉพาะคณะ/วิทยาลัย เนื่องจากสำนักไม่ได้มีภารกิจหลักในการพัฒนานักศึกษา
๒	ด้านพัฒนาการวิจัย	๓.๕	๕.๔๕	๑๐๐	ค่านวมเฉพาะคณะ/วิทยาลัย เนื่องจากสำนักไม่ได้มีภารกิจหลักในการพัฒนาการวิจัย
๓	ด้านให้บริการวิชาการฯ	๑๒	๘.๗๙	๗๓.๒๓	-
๔	ด้านอนุรักษ์ศิลปวัฒนธรรม	๐.๕	๑.๓๙	๑๐๐	-
๕	ด้านพัฒนา ม.ไปสู่การเป็น ม.ดิจิทัล	๑.๕	๔.๓๙	๑๐๐	-
๖	ด้าน ม.นำอยู่และเป็นมิตรต่อสิ่งแวดล้อม	๗	๔.๓๒	๖๑.๗๑	-
๗	ด้านบริหารและพัฒนาทรัพยากรมนุษย์	๑	๑.๑๒	๑๐๐	-
๘	ด้านเสถียรภาพทางการเงิน	๒.๕	๐.๙๒	๓๖.๙๔	-
๙	ด้านบริหารองค์กรสู่ความเป็นเลิศ	ไม่เกิน ๑๒	๑๔.๓๗	๘๓.๕๒	-
ค่าเฉลี่ยร้อยละการจัดสรรงบประมาณ			๙๖.๐๐	๘๕.๕๔	

หมายเหตุ: - ร้อยละการจัดสรรงบประมาณที่สามารถดำเนินงาน ไม่น่างบประมาณหมวดงบประมาณวิเคราะห (นโยบายการจัดสรร ร้อยละ ๔)
 - ไม่รวมงบประมาณของ โรงแรม ม.อบ และโรงพิมพ์ ม.อบ เนื่องจากมีภารกิจหลักในการจัดหารายได้เพื่อบริหารจัดการ ๑๐๐%

ตัวชี้วัดที่ ๔ ร้อยละการเบิกจ่ายงบประมาณแผ่นดินเป็นไปตามเป้าหมายที่กำหนด ร้อยละ ๑๐๐

จากผลการดำเนินงานการเบิกจ่ายงบประมาณแผ่นดินเป็นไปตามเป้าหมายที่กำหนด ณ สิ้นไตรมาสที่ ๓ มีการเบิกจ่ายงบประมาณแผ่นดินในภาพรวม จำนวน ๕๒๖.๓๙ ล้านบาท คิดเป็นร้อยละ ๖๕.๖๙

(สำนักงบประมาณกำหนดเป้าหมายการเบิกจ่ายเงินงบประมาณแผ่นดิน ณ สิ้นไตรมาส ๓ เท่ากับร้อยละ ๗๗)

ผลการดำเนินงาน การเบิกจ่ายงบประมาณแผ่นดิน ร้อยละ ๖๕.๖๙

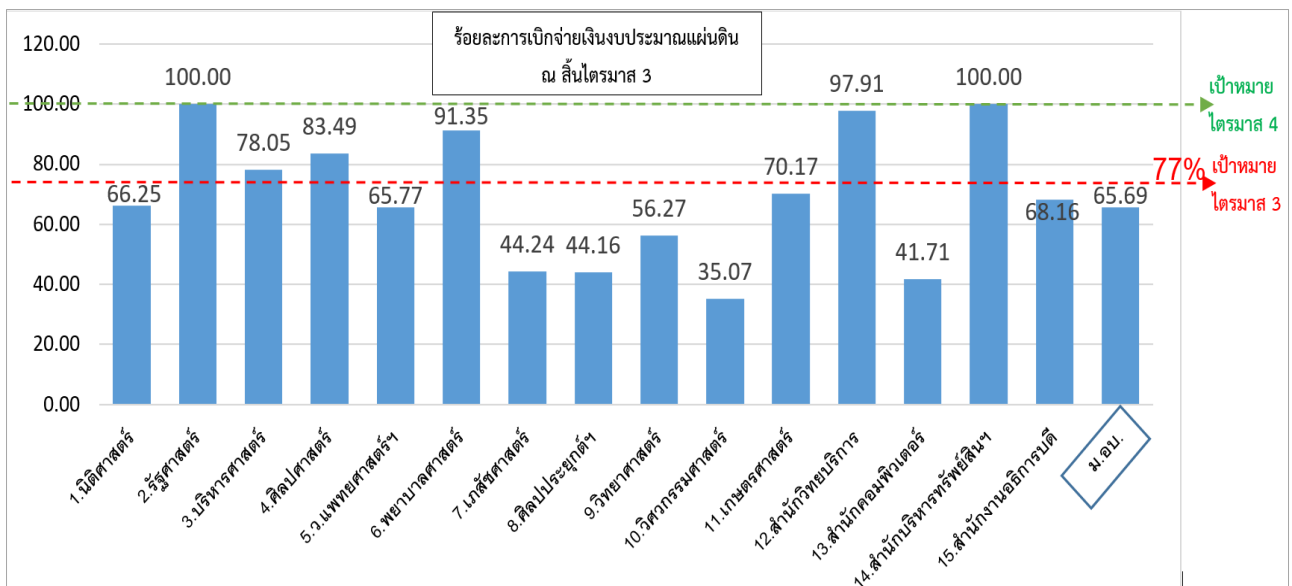

แผนภูมิที่ ๖ ร้อยละการเบิกจ่ายงบประมาณแผ่นดิน ประจำปีงบประมาณ พ.ศ. ๒๕๖๓ ณ สิ้นไตรมาส ๓

จากแผนภูมิที่ ๖ ผลการดำเนินการเบิกจ่ายงบประมาณแผ่นดิน ประจำปีงบประมาณ พ.ศ.๒๕๖๓ ณ สิ้นไตรมาส ๓ พบว่า ในภาพรวมมีการเบิกจ่ายเงินงบประมาณแผ่นดิน ร้อยละ ๖๕.๖๙ ซึ่งตามเป้าหมายของรัฐบาลกำหนด ร้อยละ ๗๗ ดังนั้น ผลดำเนินงาน โดยภาพรวมเป็นไปตามเป้าหมายร้อยละ ๘๕.๓๑ เมื่อพิจารณารายหน่วยงานพบว่า มี ๖ หน่วยงานที่บรรลุเป้าหมาย ณ สิ้นไตรมาส ๓ (มากกว่าร้อยละ ๗๗) โดยเรียงลำดับจากการเบิกจ่ายมากที่สุดดังนี้ คณะรัฐศาสตร์ และสำนักบริหารทรัพยากรฯ เบิกจ่ายร้อยละ ๑๐๐ รองลงมาคือ สำนักวิทยบริการ คณะพยาบาลศาสตร์ คณะศิลปศาสตร์ และคณะบริหารศาสตร์ ตามลำดับ และหน่วยงานที่ผลการเบิกจ่ายน้อยที่สุดคือ คณะวิศวกรรมศาสตร์ เนื่องจาก เกิดความล่าช้าจากปัญหาการจัดซื้อจัดจ้าง เช่น กรณีมีผู้เสนอราคามีเพียงเจ้าเดียว ทำให้ต้องมีการตั้งคณะกรรมการวินิจฉัยในกรณีดังกล่าวว่าจะพิจารณาดำเนินการกระบวนการจัดซื้อจัดจ้างต่อหรือไม่ หรือจะดำเนินการอย่างไรเพื่อเป็นไปตามระเบียบว่าด้วยการจัดซื้อจัดจ้างฯ เป็นต้น

ตัวชี้วัดที่ ๕ ร้อยละการเบิกจ่ายเงินโครงการจากงบประมาณเงินรายได้ ตามระยะเวลาที่กำหนด ร้อยละ ๑๐๐

ผลการดำเนินงาน ณ ตามตัวชี้วัด ร้อยละเบิกจ่ายของโครงการที่ดำเนินการของงบประมาณเงินรายได้ตามระยะเวลาที่กำหนด ณ สิ้นไตรมาส ๓ ตามแผนภูมิที่ ๗ และ ๘ (ข้อมูลจากกองแผนงานในระบบ UBUFMIS) มีผลการดำเนินงานดังนี้

ผลการดำเนินงาน การเบิกจ่ายเงินรายได้เทียบแผนรายจ่ายเงินรายได้ ร้อยละ ๔๒.๘๕

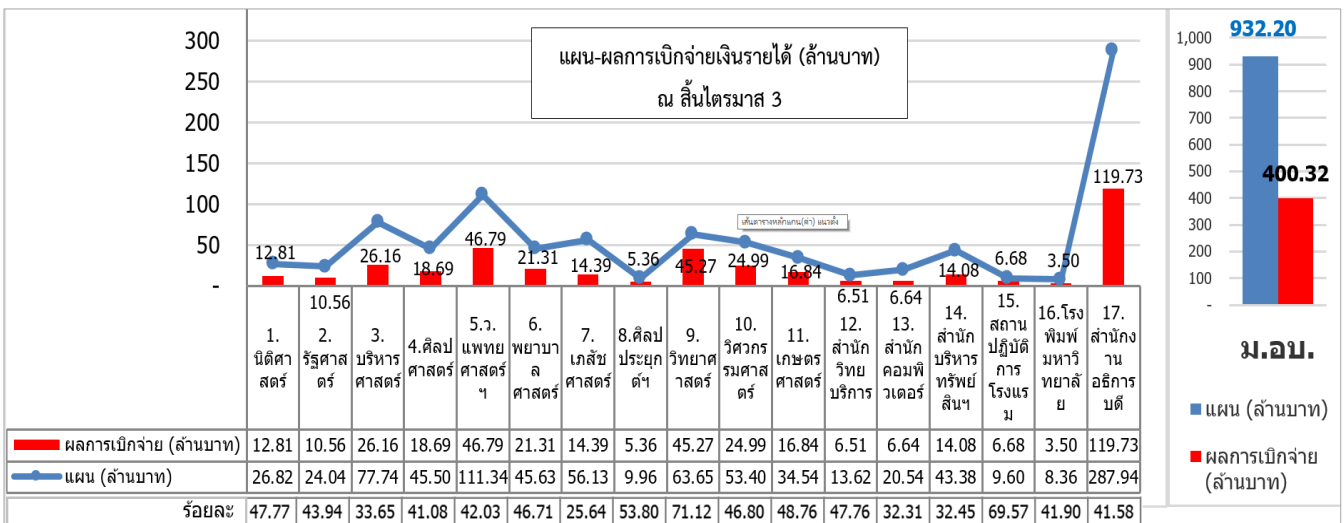

แผนภูมิที่ ๗ จำนวนเงินรายได้เบิกจ่าย ประจำปีงบประมาณ พ.ศ. ๒๕๖๓ ณ สิ้นไตรมาส ๓ เทียบแผน

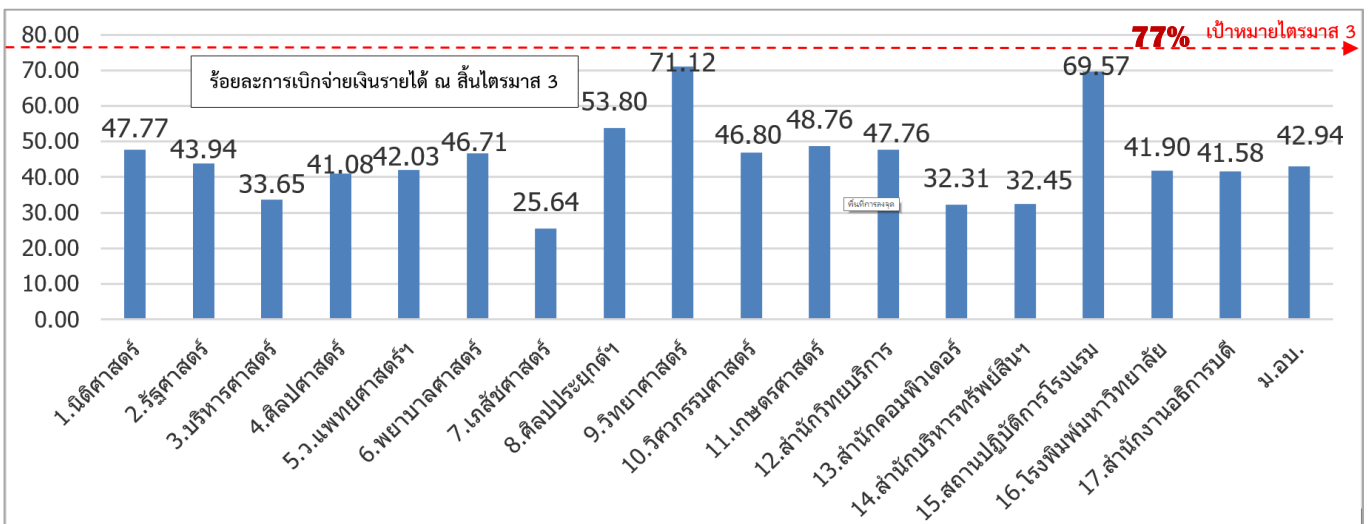

แผนภูมิที่ ๘ ร้อยละการเบิกจ่ายเงินรายได้ ประจำปีงบประมาณ พ.ศ. ๒๕๖๓ ณ สิ้นไตรมาส ๓ เทียบแผน

จากผลการดำเนินการเบิกจ่ายงบประมาณเงินรายได้ ประจำปีงบประมาณ พ.ศ.๒๕๖๓ ณ สิ้นไตรมาส ๓ พบว่า **ในภาพรวม มีการเบิกจ่าย ร้อยละ ๔๒.๙๔** ซึ่งตามเป้าหมายของรัฐบาลกำหนด ร้อยละ ๗๗ ดังนั้น ผลดำเนินงาน ณ สิ้นไตรมาส ๓ โดยภาพรวม มีร้อยละการดำเนินงานเมื่อเทียบกับค่าเป้าหมาย เพียงร้อยละ ๕๕.๗๗ และเมื่อพิจารณารายหน่วยงานพบว่า ไม่มีหน่วยงานใดที่บรรลุเป้าหมาย ณ สิ้นไตรมาส ๓ (มากกว่าร้อยละ ๗๗) ซึ่งมี **หน่วยงานที่ผลการเบิกจ่ายมากที่สุดคือ คณะวิทยาศาสตร์** ร้อยละ ๗๑.๑๒ รองลงมาคือ สถาบันปฏิบัติการโรงแรม ร้อยละ ๖๙.๕๗ และ **หน่วยงานที่ผลการเบิกจ่ายน้อยที่สุดคือ คณะเภสัชศาสตร์** เนื่องจากจาก ไม่สามารถเบิกจ่ายเงินรายได้ที่เป็นงบประมาณในการสมทบค่าก่อสร้างอาคารใหม่ เป็นจำนวนเงิน ๒๐.๑๐ ล้านบาท (ตามแผนรายจ่าย) ซึ่งผลมาจาก คณะเภสัชศาสตร์ ยังไม่สามารถเบิกจ่ายงบประมาณแผ่นดินในการก่อสร้างอาคารดังกล่าว ได้ทั้งหมด จึงไม่สามารถเบิกจ่ายเงินในส่วนของเงินที่ต้องสมทบด้วยเงินรายได้

กรอบกับในปีงบประมาณ พ.ศ. ๒๕๖๓ พระราชบัญญัติงบประมาณรายจ่ายประกาศใช้ซ้ำกว่าปีงบประมาณ ส่งผลกระทบต่อการดำเนินงานและการเบิกจ่ายงบรายจ่ายประจำและงบลงทุนต่ำกว่าค่าเป้าหมายที่กำหนด และจังหวัดอุบลราชธานีได้รับผลกระทบจากโรคติดเชื้อไวรัสโคโรนา ๒๐๑๙ หรือโรคโควิด ๑๙ (COVID-๑๙) ทำให้มหาวิทยาลัยต้องงดการจัดการเรียนการสอนในภาคการศึกษาที่ ๓/๒๕๖๒ และให้ใช้วิธีการจัดการเรียนการสอนแบบออนไลน์ และงดการจัดกิจกรรมลักษณะการประชุม การฝึกอบรมสัมมนา หรือกิจกรรมที่กลุ่มเป้าหมายต้องมารวมกัน เพื่อป้องกันการติดเชื้อจากโรคติดเชื้อไวรัสโคโรนา ๒๐๑๙ (COVID-๑๙) และมีการเปลี่ยนวิธีการดำเนินงานโดยไม่ใช้จ่ายงบประมาณที่ตั้งงบประมาณไว้ ทั้งนี้ กองแผนงานอยู่ระหว่างดำเนินการเร่งรัดคณะ/หน่วยงานให้เร่งเบิกจ่ายงบประมาณให้เป็นไปตามมาตรการการใช้จ่ายงบประมาณรายจ่าย

ประเด็นยุทธศาสตร์ที่ ๒ พัฒนาการบริหารงบประมาณและการเงินให้มีประสิทธิภาพและประสิทธิผลเพื่อขับเคลื่อนยุทธศาสตร์ของมหาวิทยาลัย สรุปผลการดำเนินงานตามตัวชี้วัด ณ สิ้นไตรมาส ๓ ดังนี้

ตัวชี้วัด	ค่าเป้าหมาย	ผลการดำเนินงาน	การบรรลุเป้าหมาย
ตัวชี้วัดที่ ๓ ร้อยละการจัดสรรงบประมาณที่สามารถดำเนินงานได้ตามเป้าหมายที่กำหนด	ร้อยละ ๘๕	๘๕.๔๕	ร้อยละเทียบกับเป้าหมาย ๑๐๐.๖๔%
ตัวชี้วัดที่ ๔ ร้อยละการเบิกจ่ายงบประมาณแผ่นดินเป็นไปตามเป้าหมายที่กำหนด	ร้อยละ ๗๗ (ณ ไตรมาส ๓)	๖๕.๖๙	ร้อยละเทียบกับเป้าหมาย ๘๕.๓๑%
ตัวชี้วัดที่ ๕ ร้อยละการเบิกจ่ายของโครงการที่ดำเนินการของงบประมาณเงินรายได้ตามระยะเวลาที่กำหนด	ร้อยละ ๗๗ (ณ ไตรมาส ๓)	๔๒.๙๔	ร้อยละเทียบกับเป้าหมาย ๕๕.๗๗ %

ยุทธศาสตร์ที่ ๓ การเพิ่มประสิทธิภาพการใช้จ่ายงบประมาณและลดรายจ่าย

ตัวชี้วัดที่ ๖ จำนวนค่าใช้จ่ายงบดำเนินงานที่ลดลงเมื่อเทียบกับปีที่ผ่านมา ลดลง ๖.๕ ล้านบาท

จำนวนค่าใช้จ่ายงบดำเนินงานที่ลดลงเมื่อเทียบกับปีที่ผ่านมา (ข้อมูลจากกองคลัง) ค่าเป้าหมายที่กำหนดไว้ ลดลงจำนวน ๖.๕ ล้านบาท (ข้อมูลจากระบบ UBUFMIS ณ วันที่ ๗ กรกฎาคม ๒๕๖๓)

ผลการดำเนินงาน ณ สิ้นไตรมาส ๓ **ลดลง** จากปีที่ผ่านมา เป็นจำนวนเงิน **๒๙.๗๖** ล้านบาท

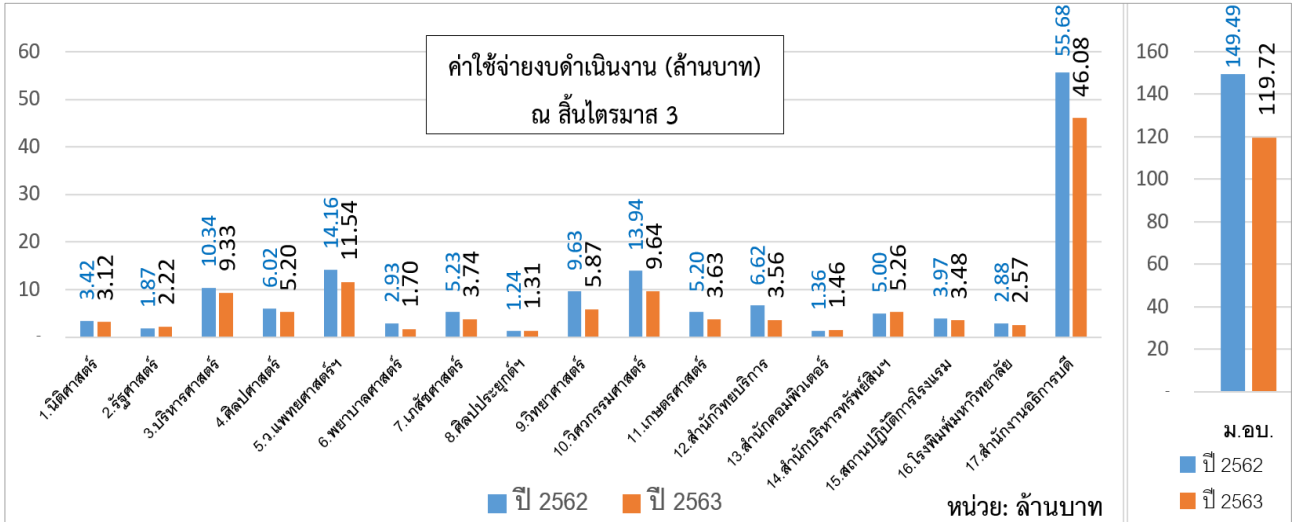

แผนภูมิที่ ๙ ค่าใช้จ่ายงบดำเนินงาน ณ สิ้นไตรมาส ๓ เปรียบเทียบปีงบประมาณ พ.ศ. ๒๕๖๓ กับปีก่อน

ค่าใช้จ่ายงบดำเนินงาน (ค่าตอบแทน ค่าใช้สอย ค่าวัสดุ) ที่ลดลงเมื่อเทียบกับปีที่ผ่านมา ดังแผนภูมิที่ ๑๐

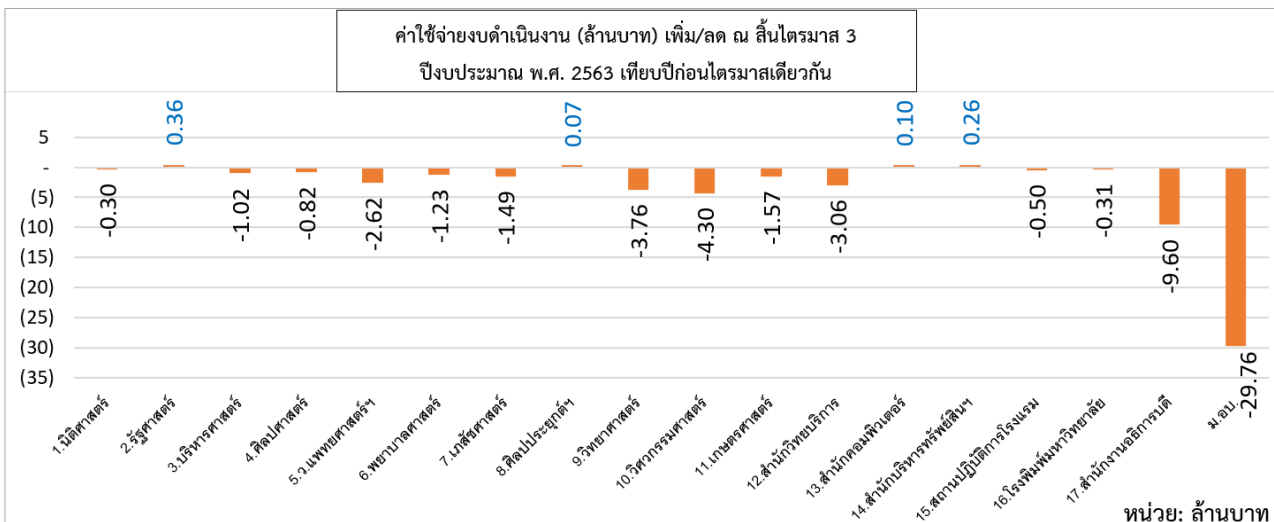

แผนภูมิที่ ๑๐ ค่าใช้จ่ายงบดำเนินงาน เพิ่ม/ลด ณ สิ้นไตรมาส ๓ ปีงบประมาณ พ.ศ. ๒๕๖๓ เมื่อเทียบกับปีก่อน

จากผลการดำเนินงานตัวชี้วัดจำนวนค่าใช้จ่ายงบดำเนินงานที่ลดลงเมื่อเทียบกับปีที่ผ่านมา ณ สิ้นไตรมาส ๓ **ลดลงเป็นจำนวน ๒๙.๗๖ ล้านบาท** เมื่อพิจารณารายหน่วยงาน พบว่า หน่วยงานที่สามารถลดค่าใช้จ่ายเมื่อเทียบกับปีก่อนได้มากที่สุดคือ สำนักงานอธิการบดี ลดลง ๙.๖ ล้านบาท รองลงมาคือ คณะวิศวกรรมศาสตร์ ลดลง ๔.๓ ล้านบาท คณะวิทยาศาสตร์ ลดลง ๓.๗๖ ล้านบาท สำนักวิทยบริการ ลดลง ๓.๐๖ ล้านบาท เป็นต้น ทั้งนี้ การลดลงของงบดำเนินงานในปีงบประมาณ พ.ศ. ๒๕๖๓ ณ สิ้นไตรมาส ๓ เป็นผลสืบเนื่องจาก ประกาศพระราชกำหนดฉุกเฉินควบคุมการระบาดของโรคติดเชื้อไวรัสโคโรนา ๒๐๑๙ เพื่อลดการแพร่ระบาดของโรค โดยมีผลเริ่มใช้ตั้งแต่วันที่ ๒๖ มีนาคม ๒๕๖๓ และมหาวิทยาลัยได้ประกาศ เรื่อง มาตรการป้องกันการระบาดของโรคติดเชื้อไวรัสโคโรนา ๒๐๑๙ (ฉบับที่ ๗) ปิดสถานที่ทำการชั่วคราวและมีแนวทางการปฏิบัติงานนอกที่ตั้ง (Work from Home) (ประกาศมหาวิทยาลัย ฉบับที่ ๘/๒๕๖๓ ลว. ๒๕ มีนาคม ๒๕๖๓) ประกอบมหาวิทยาลัยประกาศให้การจัดการเรียนการสอนแบบออนไลน์ในภาคเรียนที่ ๓/๒๕๖๒ และภาคเรียนที่ ๑/๒๕๖๓ นอกจากนั้น มีการพิจารณายกเลิกโครงการ/กิจกรรมที่เป็นลักษณะร่วมตัวกันหรือการประชุมด้วยบุคคลจำนวนมาก โดยเน้นการจัดกิจกรรมเป็นแบบลักษณะออนไลน์

ตัวชี้วัดที่ ๗ ร้อยละค่าใช้จ่ายด้านบุคลากรที่ลดลงจากปีที่ผ่านมา ลดลง ร้อยละ ๕

ค่าใช้จ่ายด้านบุคลากร ประกอบด้วย เงินเดือน ค่าจ้างประจำ ค่าจ้างชั่วคราว และค่าใช้จ่ายอื่นตามนโยบายการบัญชีภาครัฐ (ยกเว้นบำเหน็จ บำนาญ)

ผลการดำเนินงาน **ลดลง** จากปีที่ผ่านมา **ร้อยละ ๑.๕๖** (๗.๑๑ ล้านบาท)

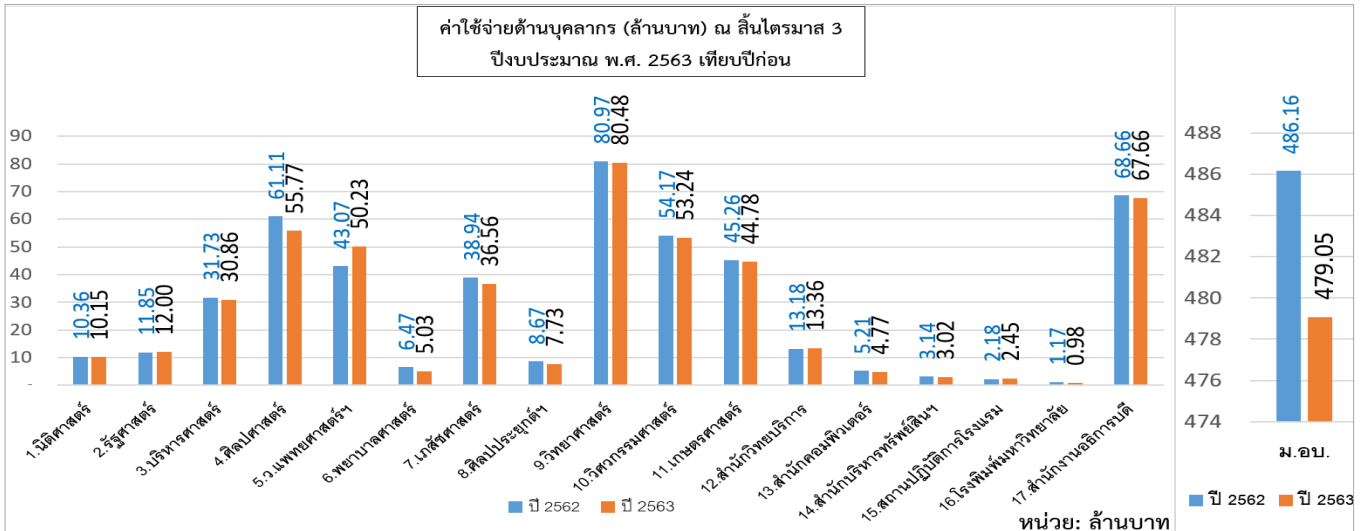

แผนภูมิที่ ๑๑ ค่าใช้จ่ายด้านบุคลากร ณ สิ้นไตรมาส ๓ เปรียบเทียบปีงบประมาณ พ.ศ. ๒๕๖๓ กับปีก่อน

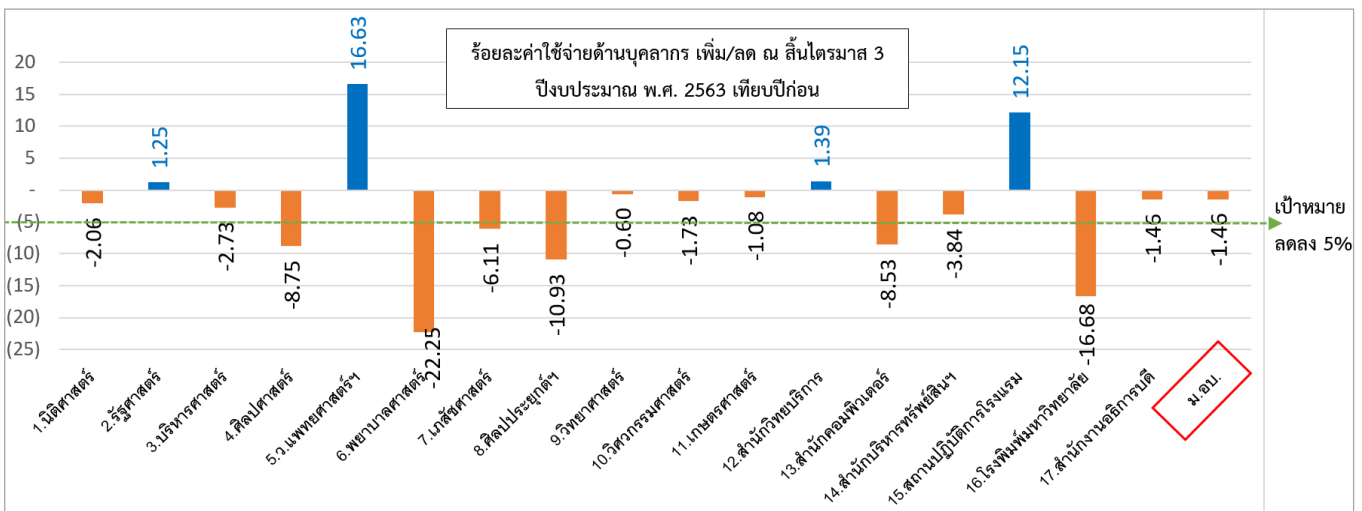

แผนภูมิที่ ๑๒ ร้อยละค่าใช้จ่ายด้านบุคลากร เพิ่ม/ลด ณ สิ้นไตรมาส ๓ ปีงบประมาณ พ.ศ. ๒๕๖๓ เมื่อเทียบกับปีก่อน

- หมายเหตุ: ๑) ข้อมูลด้านเงินเดือน ค่าจ้างประจำ และค่าจ้างชั่วคราว เป็นข้อมูลจ่ายจริงจาก กองแผนงาน และ
 ๒) ค่าใช้จ่ายอื่น ๆ เกี่ยวกับบุคลากร เป็นข้อมูลรวบรวมจาก กองคลัง

จากผลการดำเนินงานด้านค่าใช้จ่ายด้านบุคลากร (ข้อมูลจากกองคลังและกองแผนงาน) ซึ่งค่าเป้าหมายที่กำหนดไว้ ลดลงร้อยละ ๕ แต่ผลการดำเนินงานในภาพรวม ณ สิ้นไตรมาส ๓ **ลดลง ร้อยละ ๑.๕๖** (คิดเป็นจำนวนเงิน ๗.๑๑ ล้านบาท)

จากผลการดำเนินงานตัวชี้วัดจำนวนค่าใช้จ่ายด้านบุคลากรที่ลดลงเมื่อเทียบกับปีที่ผ่านมา ณ สิ้นไตรมาส ๓ หน่วยงาน พบว่า หน่วยงานที่ไม่สามารถลดค่าใช้จ่ายด้านบุคลากร ๒ อันดับแรกได้แก่ วิทยาลัยแพทยศาสตร์ และการสาธารณสุข เป็นผลมาจากการเตรียมความพร้อมในการให้บริการของโรงพยาบาลมหาวิทยาลัยอุบลราชธานี และสถาน...

และสถานปฏิบัติการโรงแรม โดยการรับบุคลากรเพิ่มในตำแหน่งที่สำคัญรองรับการขยายงานด้านต่างๆ เช่น นักวิชาการเงินและบัญชี นักวิชาการพัสดุ และพนักงานต้อนรับ/ประชาสัมพันธ์ เป็นต้น

ตัวชี้วัดที่ ๘ ร้อยละหน่วยการใช้ไฟฟ้าที่ลดลงเมื่อเทียบกับปีที่ผ่านมา ลดลงร้อยละ ๒

จากผลการดำเนินงานด้านการประหยัดการใช้ไฟฟ้า (ข้อมูลจากสำนักงานบริหารกายภาพและสิ่งแวดล้อม) ค่าเป้าหมายที่กำหนดไว้ ลดลงร้อยละ ๒ ผลการดำเนินงานในภาพรวม ณ สิ้นไตรมาส ๓ **ลดลงร้อยละ ๘.๕๑ (๗๐๕,๑๖๗.๒๖ กิโลวัตต์ชั่วโมง)** ซึ่งสูงกว่าค่าเป้าหมายที่กำหนด และคิดเป็นจำนวนเงินที่ลดลง เท่ากับ ๗.๒๗ ล้านบาท รายละเอียดดังแผนภูมิที่ ๑๓ และ ๑๔

ผลการดำเนินงาน **ลดลง** จากปีที่ผ่านมา **ร้อยละ ๘.๕๑ (๗.๒๗ ล้านบาท)**

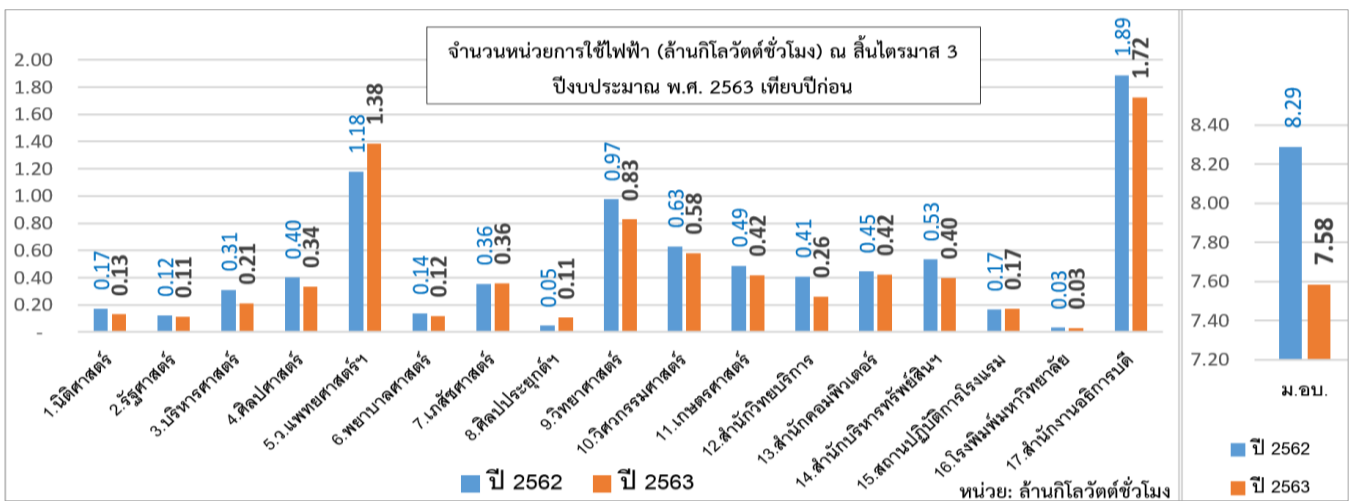

แผนภูมิที่ ๑๓ จำนวนหน่วยการใช้ไฟฟ้า ณ สิ้นไตรมาส ๓ ปีงบประมาณ พ.ศ. ๒๕๖๓ เปรียบเทียบปีก่อน

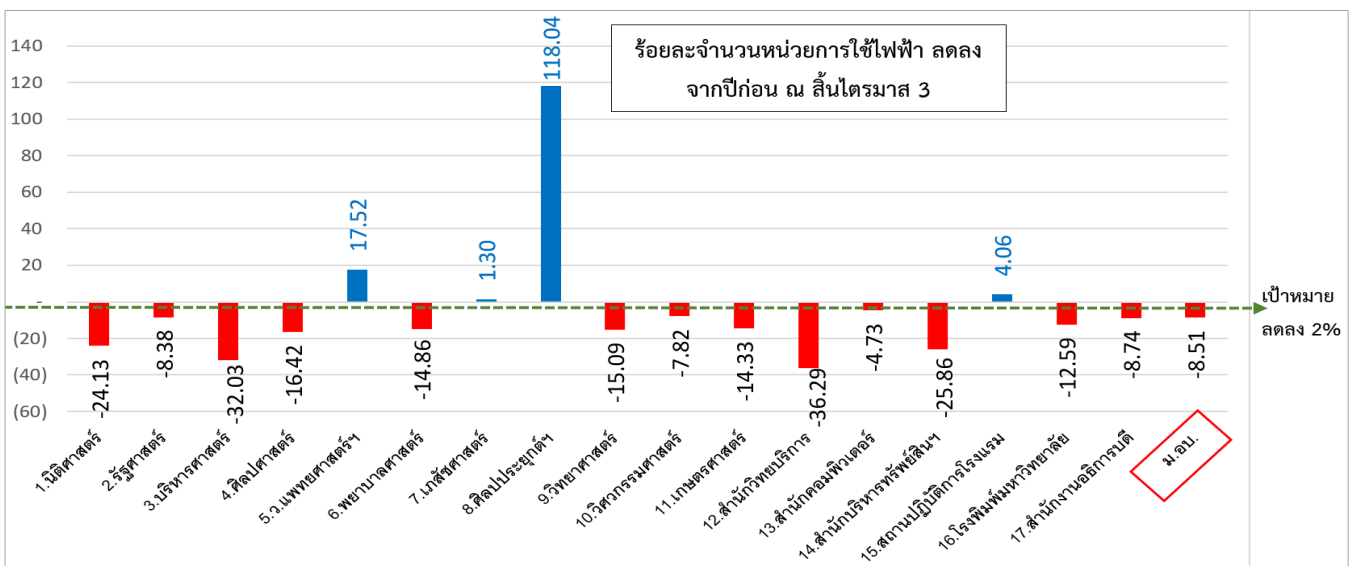

แผนภูมิที่ ๑๔ ร้อยละจำนวนหน่วยการใช้ไฟฟ้า เพิ่ม/ลด ณ สิ้นไตรมาส ๓ ปีงบประมาณ พ.ศ. ๒๕๖๓ เมื่อเทียบกับปีที่ผ่านมา

จากผลการดำเนินงานตัวชี้วัดร้อยละจำนวนหน่วยการใช้ไฟฟ้าลดลงเมื่อเทียบกับปีที่ผ่านมา ณ สิ้นไตรมาส ๓ โดยภาพรวม **ลดลง ร้อยละ ๘.๕๑** (คิดเป็นจำนวนเงินที่ลดลง เท่ากับ ๗.๒๗ ล้านบาท) เป็นผลอันเนื่องมาจาก ในช่วงไตรมาส ๓ เกิดภาวะ

โรคอุบัติใหม่ โดยมีประกาศใช้พระราชกำหนดฉุกเฉินควบคุมการระบาดของโรคติดเชื้อไวรัสโคโรนา ๒๐๑๙ เพื่อลดการแพร่ระบาดของโรค โดยมีผลเริ่มใช้ตั้งแต่วันที่ ๒๖ มีนาคม ๒๕๖๓ และมหาวิทยาลัยได้ประกาศ เรื่อง มาตรการป้องกันการระบาดของโรคติดเชื้อไวรัสโคโรนา ๒๐๑๙ (ฉบับที่ ๗) ปิดสถานที่ทำการชั่วคราวและมีแนวทางการปฏิบัติงานนอกที่ตั้ง (Work from Home) (ประกาศมหาวิทยาลัย ฉบับที่ ๘/๒๕๖๓ ลว. ๒๕ มี.ค. ๒๕๖๓) และมหาวิทยาลัยประกาศให้การจัดการเรียนการสอน

แบบออนไลน์ ในภาคเรียนที่ ๓/๒๕๖๓ และภาคเรียน ๑/๒๕๖๓ จึงทำให้ไม่มีหรือมีการลดการใช้ห้องเรียน ห้องปฏิบัติการต่าง ๆ หรือห้องประชุม ในช่วงเวลาดังกล่าวด้วย

เมื่อพิจารณารายงาน พบว่า หน่วยงานที่มีการใช้ไฟฟ้าเพิ่มขึ้นจากปีก่อน ได้แก่ ศิลปประยุกต์และสถาปัตยกรรมศาสตร์ เนื่องจาก มีการเรียนการสอนที่เพิ่มขึ้น ๑ ปี (หลักสูตรสถาปัตยกรรมศาสตรบัณฑิต หลักสูตร ๕ ปี) และวิทยาลัยแพทยศาสตร์ฯ ในการเตรียมความพร้อมในการให้บริการของโรงพยาบาลมหาวิทยาลัย อุบลราชธานี

ประเด็นยุทธศาสตร์ที่ ๓ การเพิ่มประสิทธิภาพการใช้จ่ายงบประมาณและลดรายจ่าย

ตัวชี้วัด	ค่าเป้าหมาย	ผลการดำเนินงาน	การบรรลุเป้าหมาย
ตัวชี้วัดที่ ๖ จำนวนค่าใช้จ่ายงบดำเนินงานที่ลดลงเมื่อเทียบกับปีที่ผ่านมา	๖.๕ ล้านบาท	ลดลง ๒๙.๗๖ ล้านบาท	ร้อยละเทียบกับเป้าหมาย ๔๕๗.๘๕%
ตัวชี้วัดที่ ๗ ร้อยละของค่าใช้จ่ายด้านบุคลากรที่ลดลงจากปีที่ผ่านมา	ร้อยละ ๕	ลดลง ร้อยละ ๑.๔๖	ร้อยละเทียบกับเป้าหมาย ๒๙.๒๐%
ตัวชี้วัดที่ ๘ ร้อยละของหน่วยการใช้ไฟฟ้าที่ลดลงเมื่อเทียบกับปีที่ผ่านมา	ร้อยละ ๒	ลดลง ร้อยละ ๘.๕๑	ร้อยละเทียบกับเป้าหมาย ๔๒๕.๓๘ %

จึงเสนอที่ประชุมสภามหาวิทยาลัยเพื่อพิจารณา ให้ความเห็นชอบรายงานผลการดำเนินงานตามตัวชี้วัดแผนกลยุทธ์ทางการเงินมหาวิทยาลัย ประจำปีงบประมาณ พ.ศ. ๒๕๖๓ ณ สิ้นไตรมาส ๓ และให้ข้อเสนอแนะเพื่อการปรับปรุงการดำเนินงานต่อไป

ที่ประชุมมีข้อเสนอแนะเพิ่มเติม ดังนี้

๑. มอชมหาวิทยาลัยทบทวนการกำหนดตัวชี้วัดและค่าเป้าหมายของตัวชี้วัดในแผนกลยุทธ์ทางการเงินมหาวิทยาลัย ประจำปีงบประมาณ พ.ศ. ๒๕๖๔ ให้เหมาะสมกับการดำเนินงาน เนื่องจาก ตัวชี้วัดและเป้าหมายที่กำหนดไว้เดิม อาจส่งผลให้หากตัวชี้วัดตัวหนึ่งตัวใดมีผลการดำเนินงานบรรลุค่าเป้าหมาย จะส่งผลให้ตัวชี้วัดอีกตัวหนึ่งมีผลการดำเนินงานต่ำกว่าค่าเป้าหมาย เช่น ตัวชี้วัดที่ ๕ ร้อยละการเบิกจ่ายเงินโครงการจากงบประมาณเงินรายได้ตามระยะเวลาที่กำหนด ที่กำหนดค่าเป้าหมายไว้เท่ากับ ร้อยละ ๑๐๐ นั้น อาจส่งผลให้ ตัวชี้วัดที่ ๖ จำนวนค่าใช้จ่ายงบดำเนินงานที่ลดลงเมื่อเทียบกับปีที่ผ่านมา ที่กำหนดค่าเป้าหมายไว้เท่ากับ ลดลง ๖.๕ ล้านบาท นั้น หากเบิกจ่ายเงินโครงการจากงบประมาณเงินรายได้ได้ตามเป้าหมายแล้ว อาจจะไม่สามารถลดค่าใช้จ่ายงบดำเนินงานได้ตามเป้าหมายที่กำหนดไว้ เป็นต้น **และ** ตัวชี้วัดที่ ๒ ร้อยละรายได้จากแหล่งอื่น ที่กำหนดค่าเป้าหมายไว้ที่ มากกว่าหรือเท่ากับ ร้อยละ ๔๐ ของรายได้ทั้งหมด นั้น อาจกำหนดค่าเป้าหมายเป็นร้อยละเมื่อเทียบกับประมาณการที่กำหนดไว้

๒. มอชมหาวิทยาลัย...

๒. มอบมหาวิทยาลัยจัดทำโครงการการใช้โซล่าเซลล์เพื่อประหยัดพลังงานในการเรียนการสอนและการดำเนินงานของมหาวิทยาลัย โดยรูปแบบของโครงการอาจมีลักษณะเป็นข้อตกลงความร่วมมือกับหน่วยงานภายนอก และนำเสนอเข้าที่ประชุมคณะกรรมการบริหารมหาวิทยาลัยเพื่อพิจารณาให้ความเห็นชอบในการดำเนินงานเพื่อเป็นการประหยัดค่ากระแสไฟฟ้าของมหาวิทยาลัยต่อไป

มติที่ประชุม เห็นชอบ และมอบมหาวิทยาลัยดำเนินการตามข้อเสนอแนะเพิ่มเติมของคณะกรรมการสภามหาวิทยาลัยต่อไป

๔.๑.๒.๓ ทบทวนปรับค่าเป้าหมาย ตัวชี้วัด แผนกลยุทธ์ทางการเงิน

มหาวิทยาลัย ประจำปีงบประมาณ พ.ศ. ๒๕๖๓

ผู้อำนวยการกองแผนงาน นำเสนอที่ประชุมเพื่อพิจารณา ตามมติที่

ประชุมคณะกรรมการสภามหาวิทยาลัย ในการประชุมครั้งที่ ๘/๒๕๖๒ เมื่อวันที่ ๒๘ กันยายน ๒๕๖๒ มีมติอนุมัติประมาณการรายรับค่าธรรมเนียมการศึกษา และประมาณการรายรับเงินรายได้จากแหล่งอื่น (นอกเหนือจากค่าธรรมเนียมการศึกษา) จากการจัดทำแผนงบประมาณรายจ่าย ประจำปีงบประมาณ พ.ศ. ๒๕๖๓ และตามมติที่ประชุมคณะกรรมการสภามหาวิทยาลัย ในการประชุมครั้งที่ ๑๐/๒๕๖๒ เมื่อวันที่ ๒๓ พฤศจิกายน ๒๕๖๒ กำหนดค่าเป้าหมายในแผนกลยุทธ์ทางการเงินมหาวิทยาลัย ประจำปีงบประมาณ พ.ศ. ๒๕๖๓ และแผนบริหารความเสี่ยงระดับมหาวิทยาลัย ประจำปีงบประมาณ พ.ศ. ๒๕๖๓ ประเด็นความเสี่ยงด้านรายได้จากค่าธรรมเนียมศึกษามีแนวโน้มลดลง

ตารางที่ ๑ สรุปค่าเป้าหมายประมาณการรายรับรายได้จากค่าธรรมเนียมการศึกษา และประมาณการรายรับรายได้จากแหล่งอื่น ประจำปีงบประมาณ พ.ศ. ๒๕๖๓

ประเภท	จำนวนเงิน (ค่าเป้าหมาย)	ร้อยละ
ประมาณการรายรับรายได้จากค่าธรรมเนียมการศึกษา	๕๔๑,๖๘๔,๕๐๐	๖๐
ประมาณการรายรับรายได้จากแหล่งอื่น	๓๕๐,๖๖๐,๖๐๐	๔๐
รวม	๘๙๒,๓๔๕,๑๐๐	๑๐๐

กองแผนงานได้รายงานผลการดำเนินงานตามตัวชี้วัดแผนกลยุทธ์ทางการเงินมหาวิทยาลัย ประจำปีงบประมาณ พ.ศ. ๒๕๖๓ ณ สิ้นไตรมาสที่ ๒ ในการประชุมคณะกรรมการบริหารมหาวิทยาลัย ในการประชุมครั้งที่ ๘/๒๕๖๓ เมื่อวันที่ ๒ มิถุนายน ๒๕๖๓ โดยที่ประชุมได้มีข้อสังเกตเกี่ยวกับค่าเป้าหมายในตัวชี้วัดประมาณการรายรับรายได้จากค่าธรรมเนียมการศึกษา และตัวชี้วัดประมาณการรายรับรายได้จากแหล่งอื่น คือ หากตัวชี้วัดตัวหนึ่งตัวใดมีผลการดำเนินงานบรรลุค่าเป้าหมาย จะส่งผลให้ตัวชี้วัดอีกตัวหนึ่งมีผลการดำเนินงานต่ำกว่าค่าเป้าหมาย โดยค่าเป้าหมายของตัวชี้วัดประมาณการรายรับรายได้จากค่าธรรมเนียมการศึกษา ควรไม่น้อยกว่าร้อยละ ๘๐ เนื่องจากมหาวิทยาลัยประมาณการรายจ่ายจากรายได้ค่าธรรมเนียมการศึกษาไว้ที่ร้อยละ ๘๐ ตามระเบียบมหาวิทยาลัยอุบลราชธานี ว่าด้วยการเงินและทรัพย์สิน พ.ศ. ๒๕๖๐ ข้อ ๒๐ ที่กำหนดไว้ว่า “การจัดทำแผนงบประมาณรายจ่ายประจำปีต้องไม่เกินร้อยละแปดสิบของประมาณการรายรับในแต่ละปี” ประกอบกับ ตัวชี้วัดประมาณการรายรับรายได้จากแหล่งอื่น หากมีผลการดำเนินงานที่เกินกว่าค่าเป้าหมายที่มหาวิทยาลัยกำหนด จะส่งผลดีกับมหาวิทยาลัยมากขึ้น กล่าวคือ เป็นการแสดงศักยภาพของมหาวิทยาลัยในการแสวงหารายได้จากแหล่งอื่นที่เพิ่มมากขึ้น ดังนั้น คณะกรรมการบริหารมหาวิทยาลัยจึงเสนอให้กองแผนงานทบทวนการกำหนดค่าเป้าหมายของทั้ง ๒ ตัวชี้วัด

ตารางที่ ๒...

ตารางที่ ๒ สรุปค่าเป้าหมายประมาณการรายรับรายได้จากค่าธรรมเนียมการศึกษา และประมาณการรายรับรายได้จากแหล่งอื่น ประจำปีงบประมาณ พ.ศ. ๒๕๖๓

ประเภท	ค่าเป้าหมายเดิม (ตามแผนบริหารความเสี่ยง)		ค่าเป้าหมายใหม่ (ตามแผนกลยุทธ์ทางการเงินมหาวิทยาลัย)	
	จำนวนเงิน (ค่าเป้าหมาย)	ร้อยละ	จำนวนเงิน (ค่าเป้าหมาย)	ร้อยละ
ประมาณการรายรับรายได้จาก ค่าธรรมเนียมการศึกษา	๕๔๑,๖๘๔,๕๐๐	๖๐	๕๔๑,๖๘๔,๕๐๐	๘๐ ของประมาณการ รายได้จากค่าธรรมเนียม การศึกษา
ประมาณการรายรับรายได้จาก แหล่งอื่น	๓๕๐,๖๖๐,๖๐๐	๔๐	๓๕๐,๖๖๐,๖๐๐	≥ ๔๐ ของรายได้ทั้งหมด
รวม	๘๙๒,๓๔๕,๑๐๐		๘๙๒,๓๔๕,๑๐๐	

จากการประชุมคณะกรรมการดำเนินงานด้านนโยบาย ยุทธศาสตร์ แผนงาน และงบประมาณ มหาวิทยาลัยอุบลราชธานี ในการประชุมครั้งที่ ๒/๒๕๖๒ เมื่อวันที่ ๒๐ กรกฎาคม ๒๕๖๓ ระเบียบวาระ ๔.๑ รายงานผลการดำเนินงานตามแผนบริหารความเสี่ยงและแผนการปรับปรุงควบคุมภายในระดับมหาวิทยาลัย ประจำปีงบประมาณ พ.ศ. ๒๕๖๓ ณ สิ้นไตรมาส ๓ (๓๐ มิถุนายน ๒๕๖๓) ประเด็นความเสี่ยงด้านรายได้จากค่าธรรมเนียมการศึกษาลดลง ตัวบ่งชี้ความเสี่ยง : ร้อยละของรายได้จากแหล่งอื่นนอกเหนือจากค่าธรรมเนียมการศึกษาเมื่อเทียบกับรายได้ทั้งหมด ที่ประชุมมีมติเห็นชอบรายงานผลการดำเนินงานฯ และมอบคณะ/หน่วยงาน ทบทวนค่าเป้าหมายรายได้จากแหล่งอื่นนอกเหนือจากค่าธรรมเนียมการศึกษา ประจำปีงบประมาณ พ.ศ. ๒๕๖๓ โดยให้คำนึงถึงสถานการณ์ในปัจจุบันและศักยภาพการดำเนินงานของหน่วยงาน และหากคณะ/หน่วยงานทบทวน ประมาณการรายรับเงินรายได้จากแหล่งอื่นแล้ว ให้ทบทวนประมาณการรายจ่ายเงินรายได้จากแหล่งอื่น อาจส่งผลให้มีการใช้จ่ายเงินรายได้เกินกว่ารายรับจริง และส่งผลต่อการประเมินผลการดำเนินงานตามแผนกลยุทธ์ทางการเงิน ประจำปีงบประมาณ พ.ศ. ๒๕๖๓ ต่อไป

กองแผนงานจึงได้แจ้งคณะ/หน่วยงานดำเนินการตามมติที่ประชุมคณะกรรมการดำเนินงานด้านนโยบาย ยุทธศาสตร์ แผนงาน และงบประมาณมหาวิทยาลัยอุบลราชธานี ในการประชุมดังกล่าว และมีคณะ/หน่วยงานเสนอขอทบทวนค่าเป้าหมายรายได้จากแหล่งอื่น และประมาณการรายจ่ายที่กำหนดแผนการใช้จ่ายงบประมาณจากรายได้แหล่งอื่น (นอกเหนือจากค่าธรรมเนียมการศึกษา) ประจำปีงบประมาณ พ.ศ. ๒๕๖๓ รวมค่าเป้าหมายรายได้จากแหล่งอื่นจากเดิม จำนวน ๓๕๐,๖๖๐,๖๐๐ บาท ปรับลดเป็น จำนวน ๓๒๔,๗๔๖,๙๐๐ บาท ลดลงจำนวน ๒๕,๙๑๓,๗๐๐ บาท คิดเป็นร้อยละ ๗.๓๙ ประกอบด้วย คณะวิศวกรรมศาสตร์ (ขอทบทวนค่าเป้าหมายเงินรายได้จากแหล่งอื่น จากเดิม จำนวน ๑๖,๐๙๕,๒๐๐ บาท เป็น จำนวน ๑๕,๑๐๕,๒๐๐ บาท ลดลงจำนวน ๙๙๐,๐๐๐ บาท คิดเป็นลดลงร้อยละ ๖.๑๕) คณะเภสัชศาสตร์ (ขอทบทวนค่าเป้าหมายเงินรายได้จากแหล่งอื่น จากเดิม จำนวน ๑๔,๑๓๐,๐๐๐ บาท เป็น จำนวน ๙,๔๘๗,๐๐๐ บาท ลดลงจำนวน ๔,๖๔๓,๐๐๐ บาท คิดเป็นลดลงร้อยละ ๓๒.๘๖) คณะพยาบาลศาสตร์ (ขอทบทวนค่าเป้าหมายเงินรายได้จากแหล่งอื่น จากเดิม จำนวน ๑๖,๓๓๔,๗๐๐ บาท เป็น จำนวน ๕,๐๑๕,๗๐๐ บาท ลดลงจำนวน ๑๑,๓๑๙,๐๐๐ บาท คิดเป็นลดลงร้อยละ ๖๙.๒๙) คณะบริหารศาสตร์ (ขอทบทวนค่าเป้าหมายเงินรายได้จากแหล่งอื่น จากเดิมจำนวน ๗,๒๗๙,๕๐๐ บาท เป็น จำนวน ๒,๖๐๙,๕๐๐ บาท ลดลงจำนวน ๔,๖๗๐,๐๐๐ บาท คิดเป็นลดลงร้อยละ ๖๔.๑๕) คณะรัฐศาสตร์ (ขอทบทวนค่าเป้าหมายเงินรายได้จากแหล่งอื่น...

แหล่งอื่น จากเดิม จำนวน ๔,๔๘๑,๗๐๐ บาท เป็นจำนวน ๑๙๐,๐๐๐ บาท ลดลงจำนวน ๔,๒๙๑,๗๐๐ บาท คิดเป็น
ลดลงร้อยละ ๙๕.๗๖) รายละเอียดตามตารางที่ ๓

ตารางที่ ๓ สรุปการทบทวนปรับลดค่าเป้าหมายการหารายได้จากแหล่งอื่นนอกเหนือจากค่าธรรมเนียมการศึกษา
ประจำปีงบประมาณ พ.ศ. ๒๕๖๓ ของคณะ/หน่วยงาน

คณะ/หน่วยงาน	รวมแผนการหารายได้ จากแหล่งอื่น ๑๐๐% (เดิม)	รวมแผนการหารายได้ จากแหล่งอื่น (ทบทวนปรับใหม่)	ผลต่างระหว่าง แผนเดิม และแผนใหม่	รวม การทบทวน ปรับ	ร้อยละ ของการปรับลด ค่าเป้าหมาย	หมายเหตุ
(๑)	(๒)	(๓)	(๔)=(๒)-(๓)	(๕)	(๖)=(๕)*๑๐๐/(๒)	(๗)
๑. คณะเกษตรศาสตร์	๑๙,๑๗๒,๘๐๐	๑๙,๑๗๒,๘๐๐	-	-		ยืนยัน
๒. คณะวิศวกรรมศาสตร์	๑๖,๐๙๕,๒๐๐	๑๕,๑๐๕,๒๐๐	๙๙๐,๐๐๐	๑๕,๑๐๕,๒๐๐	๖.๑๕	ทบทวนปรับลด
๓. คณะวิทยาศาสตร์	๓๑,๙๖๒,๐๐๐	๓๑,๙๖๒,๐๐๐	-	-		ยืนยัน
๔. คณะศิลปประยุกต์และ สถาปัตยกรรมศาสตร์	๑,๕๓๗,๐๐๐	๑,๕๓๗,๐๐๐	-	-		ยืนยัน
๕. คณะเภสัชศาสตร์	๑๔,๑๓๐,๐๐๐	๙,๔๘๗,๐๐๐	๔,๖๔๓,๐๐๐	๙,๔๘๗,๐๐๐	๓๒.๘๖	ทบทวนปรับลด
๖. วิทยาลัยแพทยศาสตร์ฯ	๗๓,๕๕๘,๓๐๐	๗๓,๕๕๘,๓๐๐	-	-		ยืนยัน
๗. คณะพยาบาลศาสตร์	๑๖,๓๓๔,๗๐๐	๕,๐๑๕,๗๐๐	๑๑,๓๑๙,๐๐๐	๕,๐๑๕,๗๐๐	๖๙.๒๙	ทบทวนปรับลด
๘. คณะศิลปศาสตร์	๑๑,๐๒๘,๐๐๐	๑๑,๐๒๘,๐๐๐	-	-		ยืนยัน
๙. คณะบริหารศาสตร์	๗,๒๗๙,๕๐๐	๒,๖๐๙,๕๐๐	๔,๖๗๐,๐๐๐	๒,๖๐๙,๕๐๐	๖๔.๑๕	ทบทวนปรับลด
๑๐. คณะนิติศาสตร์	๘,๕๗๙,๓๐๐	๘,๕๗๙,๓๐๐	-	-		ยืนยัน
๑๑. คณะรัฐศาสตร์	๔,๔๘๑,๗๐๐	๑๙๐,๐๐๐	๔,๒๙๑,๗๐๐	๑๙๐,๐๐๐	๙๕.๗๖	ทบทวนปรับลด
๑๒. สำนักคอมพิวเตอร์และ เครือข่าย	๗๔,๐๐๐	๗๔,๐๐๐	-	-		ยืนยัน
๑๓. สำนักวิทยบริการ	๒๐๖,๑๐๐	๒๐๖,๑๐๐	-	-		ยืนยัน
๑๔. สำนักงานอธิการบดี	๘๗,๙๒๑,๔๐๐	๘๗,๙๒๑,๔๐๐	-	-		ยืนยัน
๑๕. สำนักบริหารทรัพย์สินและ สิทธิประโยชน์	๓๕,๘๕๖,๑๐๐	๓๕,๘๕๖,๑๐๐	-	-		ยืนยัน
๑๖. โรงพิมพ์มหาวิทยาลัย อุบลราชธานี	๑๐,๔๔๔,๕๐๐	๑๐,๔๔๔,๕๐๐	-	-		ยืนยัน
๑๗. สถานปฏิบัติการโรงแรมฯ	๑๒,๐๐๐,๐๐๐	๑๒,๐๐๐,๐๐๐	-	-		ยืนยัน
ผลรวมทั้งหมด	๓๕๐,๖๖๐,๖๐๐	๓๒๔,๗๔๖,๙๐๐	๒๕,๙๑๓,๗๐๐	๓๒๔,๗๔๖,๙๐๐	๗.๓๙	

ดังนั้น ทำให้ค่าเป้าหมายรายได้จากแหล่งอื่น (นอกเหนือจากค่าธรรมเนียมการศึกษา) ประจำปี
งบประมาณ พ.ศ. ๒๕๖๓ เปลี่ยนเป็นจำนวน ๓๒๔,๗๔๖,๙๐๐ บาท ลดลงจากเดิมจำนวน ๒๕,๙๑๓,๗๐๐ บาท
คิดเป็นลดลงร้อยละ ๗.๓๙ ซึ่งเป็นการปรับลดค่าเป้าหมายรายได้จากการวิจัย จากเดิม จำนวน ๓๙,๖๖๓,๑๐๐
บาท เป็น จำนวน ๓๑,๕๓๓,๑๐๐ บาท ลดลงจำนวน ๘,๑๓๐,๐๐๐ บาท คิดเป็นลดลงร้อยละ ๒๐.๕๐ (ประกอบด้วย
คณะเภสัชศาสตร์ คณะบริหารศาสตร์ และคณะรัฐศาสตร์) รายได้จากการบริหารจัดการหลักสูตร Non Degree
หรือหลักสูตรรูปแบบใหม่ จากเดิม จำนวน ๗,๙๗๙,๙๐๐ บาท เป็น จำนวน ๖,๙๗๓,๒๐๐ บาท ลดลงจำนวน
๑,๐๐๖,๗๐๐ บาท คิดเป็นลดลงร้อยละ ๑๒.๖๒ (ประกอบด้วยคณะเภสัชศาสตร์ และคณะรัฐศาสตร์) รายได้จาก

การบริหารทรัพยากรและการดำเนินงานด้านต่างๆ ของมหาวิทยาลัย จากเดิม จำนวน ๗๖,๗๗๓,๒๐๐ บาท เป็นจำนวน ๗๖,๙๔๓,๒๐๐ บาท เพิ่มขึ้นจำนวน ๑๗๐,๐๐๐ บาท คิดเป็นเพิ่มขึ้นร้อยละ ๐.๒๒ (ประกอบด้วย คณะเภสัชศาสตร์) รายได้จากการให้บริการวิชาการ จากเดิม จำนวน ๑๑๒,๔๒๘,๑๐๐ บาท เป็นจำนวน ๙๗,๒๑๔,๑๐๐ บาท ลดลงจำนวน ๑๕,๒๑๔,๐๐๐ บาท (ประกอบด้วยคณะเภสัชศาสตร์ คณะพยาบาลศาสตร์ คณะบริหารศาสตร์ และคณะรัฐศาสตร์) รายได้จากศูนย์ทดสอบและศูนย์เครื่องมือต่างๆ จากเดิมจำนวน ๗,๙๓๖,๐๐๐ บาท เป็นจำนวน ๖,๙๕๘,๐๐๐ บาท ลดลงจำนวน ๙๗๘,๐๐๐ บาท (ประกอบด้วยคณะวิศวกรรมศาสตร์ และคณะเภสัชศาสตร์) รายได้จากการรับบริจาคและการจัดกิจกรรมเพื่อหารายได้ จากเดิมจำนวน ๒๒,๖๗๐,๐๐๐ บาท เป็นจำนวน ๒๑,๙๑๕,๐๐๐ บาท ลดลงจำนวน ๗๕๕,๐๐๐ บาท (ประกอบด้วยคณะเภสัชศาสตร์ คณะพยาบาลศาสตร์ และคณะบริหารศาสตร์)

คณะ/หน่วยงานได้ปรับประมาณการรายจ่ายเงินรายได้ ในโครงการ/กิจกรรมตามแผนปฏิบัติงานและแผนการใช้จ่าย ประจำปีงบประมาณ พ.ศ. ๒๕๖๓ เพื่อให้สอดคล้องกับประมาณการรายรับเงินรายได้ที่คณะ/หน่วยงานได้ขอทบทวนตามแหล่งเงินรายได้ดังกล่าวข้างต้น รายละเอียดตามตารางที่ ๔

ตารางที่ ๔ สรุปการทบทวนประมาณการรายรับเงินรายได้จากแหล่งอื่น (๑๐๐ เปอร์เซ็นต์) และทบทวนประมาณการรายจ่ายเงินรายได้ ประจำปีงบประมาณ พ.ศ. ๒๕๖๓

ประมาณการรายรับ-รายจ่ายเดิม (ต้นปี)			ประมาณการรายรับ-รายจ่าย (ทบทวนปรับ)			เหตุผลในการทบทวน (ระบุ)
ชื่อรายการรายได้	ประมาณการ รายรับ	ประมาณการ รายจ่าย	ชื่อโครงการ	ประมาณการ รายรับ	ประมาณการ รายจ่าย	
(๒)	(๓)		(๗)	(๘)	(๙)	(๑๒)
คณะวิศวกรรมศาสตร์						
๑. เงินรายได้จากการบริหารจัดการหลักสูตร Non Degree หรือหลักสูตรรูปแบบใหม่	๒๕๐,๐๐๐	๒๐๐,๐๐๐	โครงการอบรมเรื่อง "ระบบควบคุมอัตโนมัติ"	๐	๐	เนื่องจากผลกระทบของการแพร่ระบาดเชื้อไวรัสโคโรนา-๑๙ ส่งผลให้ไม่สามารถดำเนินงานได้ตามแผนงานที่กำหนดไว้
๑. เงินรายได้จากการบริหารจัดการหลักสูตร Non Degree หรือหลักสูตรรูปแบบใหม่	๒๕๐,๐๐๐	๒๐๐,๐๐๐	โครงการอบรมเรื่อง "เกษตรอัจฉริยะ"	๐	๐	เนื่องจากผลกระทบของการแพร่ระบาดเชื้อไวรัสโคโรนา-๑๙ ส่งผลให้ไม่สามารถดำเนินงานได้ตามแผนงานที่กำหนดไว้
๓. รายได้จากศูนย์ทดสอบและศูนย์เครื่องต่างๆ	๒,๒๕๐,๐๐๐	๑,๘๐๐,๐๐๐	โครงการการให้บริการทางวิชาการเกี่ยวกับตรวจวิเคราะห์คุณภาพน้ำ และค่าทดสอบวัสดุ	๑,๒๖๐,๐๐๐	๑,๒๖๐,๐๐๐	เนื่องจากผลกระทบของการแพร่ระบาดเชื้อไวรัสโคโรนา-๑๙ ส่งผลให้ไม่สามารถดำเนินงานได้ตามแผนงานที่กำหนดไว้
รวม	๒,๗๕๐,๐๐๐	๒,๒๐๐,๐๐๐		๑,๒๖๐,๐๐๐	๑,๒๖๐,๐๐๐	

ตารางที่ ๔ สรุปการทบทวนประมาณการรายรับเงินรายได้จากแหล่งอื่น (๑๐๐ เปอร์เซ็นต์) และทบทวนประมาณการรายจ่ายเงินรายได้ ประจำปีงบประมาณ พ.ศ. ๒๕๖๓ (ต่อ)

ประมาณการรายรับ-รายจ่ายเดิม (ต้นปี)			ประมาณการรายรับ-รายจ่าย (ทบทวนปรับ)			เหตุผลในการทบทวน (ระบุ)
ชื่อรายการรายได้	ประมาณการ รายรับ	ประมาณการ รายจ่าย	ชื่อโครงการ	ประมาณการ รายรับ	ประมาณการ รายจ่าย	
(๒)	(๓)		(๗)	(๘)	(๙)	(๑๒)
คณะเภสัชศาสตร์						
๑. เงินรายได้จากแหล่งทุนวิจัยภายนอก	๘,๕๐๐,๐๐๐	๖,๘๐๐,๐๐๐	โครงการวิจัยจากแหล่งทุน ภายนอก	๔,๖๐๐,๐๐๐	๔,๖๐๐,๐๐๐	เนื่องจากได้รับจัดสรรงบประมาณจากแหล่งทุน ภายนอกต่ำกว่าเป้าหมายที่กำหนด
๒. เงินรายได้จากการให้บริการวิชาการ	๑,๑๐๐,๐๐๐	๘๘๐,๐๐๐	โครงการบริการวิชาการเงินรายได้	๓๐๐,๐๐๐	๓๐๐,๐๐๐	พิจารณาจากผลการดำเนินงานในช่วงไตรมาสที่ ๓ ของปีงบประมาณ พ.ศ.๒๕๖๓ เนื่องจากมีการ ระบาดของไวรัสโคโรนา (COVID-๑๙) จึงต้อง ปรับเปลี่ยนรูปแบบการจัดโครงการบริการวิชาการ มีผลให้รายได้จากการจัดกิจกรรมบริการวิชาการต่ำ กว่าเป้าหมายที่กำหนด
๓. เงินรายได้ของศูนย์ทดสอบและศูนย์ เครื่องมือต่างๆ	๑,๓๐๐,๐๐๐	๑,๐๔๐,๐๐๐	โครงการพัฒนาศักยภาพหน่วย ทดสอบคุณภาพและมาตรฐาน ผลิตภัณฑ์สุขภาพเพื่อให้ได้ตาม มาตรฐานคุณภาพ ISO๑๗๐๒๕ (หน่วยวิเคราะห์คุณภาพน้ำดื่ม)	๑,๗๐๐,๐๐๐	๑,๗๐๐,๐๐๐	เนื่องจากมีผู้มาใช้บริการตรวจวิเคราะห์คุณภาพน้ำ จำนวนสูงกว่าเป้าหมายที่กำหนด ดังนั้น เพื่อให้ ระบบ UBUFMIS สามารถรองรับการบริหาร งบประมาณได้อย่างเพียงพอ จึงใคร่ขออนุมัติปรับ เพิ่มแผนประมาณการรายรับและปรับวงเงินใน แผนการใช้จ่ายงบประมาณในระบบ UBUFMIS

ตารางที่ ๔ สรุปการทบทวนประมาณการรายรับเงินรายได้จากแหล่งอื่น (๑๐๐ เปอร์เซ็นต์) และทบทวนประมาณการรายจ่ายเงินรายได้ ประจำปีงบประมาณ พ.ศ. ๒๕๖๓ (ต่อ)

ประมาณการรายรับ-รายจ่ายเดิม (ต้นปี)			ประมาณการรายรับ-รายจ่าย (ทบทวนปรับ)			เหตุผลในการทบทวน (ระบุ)
ชื่อรายการรายได้	ประมาณการ รายรับ	ประมาณการ รายจ่าย	ชื่อโครงการ	ประมาณการ รายรับ	ประมาณการ รายจ่าย	
(๒)	(๓)		(๗)	(๘)	(๙)	(๑๒)
คณะเภสัชศาสตร์ (ต่อ)						
๔. เงินรายได้ของศูนย์ทดสอบและศูนย์ เครื่องมือต่างๆ	๓๐๐,๐๐๐	๒๔๐,๐๐๐	โครงการพัฒนายาและ ผลิตภัณฑ์สมุนไพร	๑๐๐,๐๐๐	๑๐๐,๐๐๐	พิจารณาจากผลการดำเนินงานในช่วงไตรมาสที่ ๓ ของปีงบประมาณ พ.ศ.๒๕๖๓ เนื่องจากมีผู้ใช้ บริการทดสอบคุณภาพยาและผลิตภัณฑ์สมุนไพรต่ำ กว่าเป้าหมายที่กำหนด จึงขออนุมัติลดแผนการใช้ จ่ายงบประมาณเพื่อให้สอดคล้องกับรายรับจริง
๕. เงินรายได้จากการบริหารจัดการหลักสูตร NonDegreeหรือหลักสูตรรูปแบบใหม่	๑,๒๕๐,๐๐๐	๑,๐๐๐,๐๐๐	โครงการจัดการหลักสูตร Non Degree	๔๒๕,๐๐๐	๔๒๕,๐๐๐	พิจารณาจากผลการดำเนินงานในภาพรวมในช่วง ไตรมาสที่ ๓ ปีงบประมาณ พ.ศ.๒๕๖๓ ประกอบกับ ช่วงภาวะการระบาดของไวรัสโคโรนา (COVID-๑๙) ซึ่งคาดว่าในปีงบประมาณ พ.ศ. ๒๕๖๓ มีรายได้ จากการจัดโครงการจัดการหลักสูตร Non Degree ลดลง
๖. เงินรายได้จากการรับบริจาคและการจัด กิจกรรมเพื่อหารายได้	๑,๖๐๐,๐๐๐	๑,๖๐๐,๐๐๐	โครงการสนับสนุนการจัดการ เรียนการสอนสาขาเภสัชศาสตร์	๒,๓๐๐,๐๐๐	๒,๓๐๐,๐๐๐	ปรับเพิ่มตามรายรับจริง เพื่อให้ระบบ UBUFMIS รองรับการใช้จ่ายในปีงบประมาณได้อย่างเพียงพอ
๗. เงินรายได้จากการบริหารทรัพยากรและการ ดำเนินงานด้านต่างๆของมหาวิทยาลัย	๘๐,๐๐๐	๖๔,๐๐๐	โครงการเงินผลประโยชน์จาก การดำเนินงานคณะเภสัชศาสตร์	๒๕๐,๐๐๐	๒๕๐,๐๐๐	ปรับเพิ่มตามรายรับจริง เพื่อให้ระบบ UBUFMIS รองรับการใช้จ่ายในปีงบประมาณได้อย่างเพียงพอ
รวม					๙,๖๗๕,๐๐๐	

ตารางที่ ๔ สรุปการทบทวนประมาณการรายรับเงินรายได้จากแหล่งอื่น (๑๐๐ เปอร์เซ็นต์) และทบทวนประมาณการรายจ่ายเงินรายได้ ประจำปีงบประมาณ พ.ศ. ๒๕๖๓ (ต่อ)

ประมาณการรายรับ-รายจ่ายเดิม (ต้นปี)			ประมาณการรายรับ-รายจ่าย (ทบทวนปรับ)			เหตุผลในการทบทวน (ระบุ)
ชื่อรายการรายได้	ประมาณการ รายรับ	ประมาณการ รายจ่าย	ชื่อโครงการ	ประมาณการ รายรับ	ประมาณการ รายจ่าย	
(๒)	(๓)		(๗)	(๘)	(๙)	(๑๒)
คณะพยาบาลศาสตร์						
๑. เงินรายได้จากการให้บริการวิชาการ	๔,๙๗๕,๐๐๐	๓,๙๘๐,๐๐๐	โครงการอบรมหลักสูตร ประกาศนียบัตรผู้ช่วยพยาบาล (Practical Nurse) หลักสูตร ๑ ปี	๑,๔๕๖,๐๐๐	๑,๔๕๖,๐๐๐	เนื่องจากกลุ่มเป้าหมายโครงการลดลง
	๑,๙๖๐,๐๐๐	๑,๕๖๘,๐๐๐	โครงการอบรมการพยาบาล เฉพาะทางสาขาการพยาบาล ผู้จัดการรายกรณี กลุ่มโรคเรื้อรัง (NCM)	๐	๐	เนื่องจากอยู่ระหว่างการรับรองหลักสูตรจากสภา การพยาบาล (ยังไม่มีรายได้เกิดขึ้น)
	๓,๒๕๐,๐๐๐	๒,๖๐๐,๐๐๐	โครงการอบรมหลักสูตรการ พยาบาลเฉพาะทางเวชปฏิบัติ ฉุกเฉิน (Emergency Nurse Practitioner)	๐	๐	เนื่องจากการเปลี่ยนเกณฑ์ของหลักสูตรฯ (คุณสมบัติของอาจารย์ผู้สอน) ทำให้คณะฯยังไม่มี ความพร้อมในการเปิดหลักสูตรฯดังกล่าว
๒. เงินรายได้จากการรับบริจาคและการจัด กิจกรรมเพื่อหารายได้	๑,๑๕๐,๐๐๐	๑,๑๕๐,๐๐๐	โครงการหารายได้ เนื่องใน โอกาสครบรอบ ๑ ทศวรรษ คณะพยาบาลศาสตร์ ม.อุบลฯ	๒๐๐,๐๐๐	๒๐๐,๐๐๐	เนื่องจากการเปลี่ยนรูปแบบการจัดกิจกรรม
รวม	๑๑,๓๓๕,๐๐๐	๙,๒๙๘,๐๐๐		๑,๖๕๖,๐๐๐	๑,๖๕๖,๐๐๐	

ตารางที่ ๔ สรุปการทบทวนประมาณการรายรับเงินรายได้จากแหล่งอื่น (๑๐๐ เปอร์เซ็นต์) และทบทวนประมาณการรายจ่ายเงินรายได้ ประจำปีงบประมาณ พ.ศ. ๒๕๖๓ (ต่อ)

ประมาณการรายรับ-รายจ่ายเดิม (ต้นปี)			ประมาณการรายรับ-รายจ่าย (ทบทวนปรับ)			เหตุผลในการทบทวน (ระบุ)
ชื่อรายการรายได้	ประมาณการ รายรับ	ประมาณการ รายจ่าย	ชื่อโครงการ	ประมาณการ รายรับ	ประมาณการ รายจ่าย	
(๒)	(๓)		(๗)	(๘)	(๙)	(๑๒)
คณะบริหารศาสตร์						
๑. เงินรายได้จากการรับบริจาคและการจัดกิจกรรมเพื่อหารายได้	๕๐๐,๐๐๐	๕๐๐,๐๐๐	โครงการรับบริจาคและการจัดกิจกรรมเพื่อหารายได้	๖๐,๐๐๐	๖๐,๐๐๐	ปีงบประมาณ พ.ศ. ๒๕๖๓ ไม่สามารถจัดกิจกรรมเพื่อหารายได้ตามโครงการที่กำหนดในแผนได้ เนื่องจากสถานการณ์โรคติดเชื้อไวรัสโคโรนา ๒๐๑๙ (COVID-๑๙)
๒. เงินรายได้จากการบริหารจัดการหลักสูตร Non Degree หรือหลักสูตรรูปแบบใหม่	๒๒๙,๕๐๐	๑๘๓,๖๐๐	โครงการบริหารจัดการหลักสูตร Non Degree หรือหลักสูตรรูปแบบใหม่	๐	๐	ปีการศึกษา ๒๕๖๒ และ ๒๕๖๓ ยังไม่มีหลักสูตรหรือรายวิชา non degree ที่เปิดสอน
๓. เงินรายได้จากแหล่งทุนวิจัยภายนอก	๙๐๐,๐๐๐	๗๒๐,๐๐๐	โครงการวิจัยจากแหล่งทุนภายนอก	๑๓๐,๐๐๐	๑๓๐,๐๐๐	เนื่องจากปีงบประมาณ ๒๕๖๓ ได้รับงบประมาณจากโครงการวิจัยที่ได้รับสนับสนุนจากแหล่งทุนภายนอกเพียง ๑ โครงการ ในช่วงต้นปีงบประมาณ และช่วงไตรมาส ๒-๓ มีสถานการณ์โรคติดเชื้อไวรัสโคโรนา ๒๐๑๙ (COVID-๑๙) ทำให้ไม่สามารถแสวงหาแหล่งทุนวิจัยจากภายนอกได้
๔. เงินรายได้จากการบริการวิชาการ	๕,๔๖๐,๐๐๐	๓,๗๘๒,๐๐๐	โครงการบริการวิชาการเงินรายได้	๒,๑๙๐,๐๐๐	-	
รวม	๗,๐๘๙,๕๐๐	๕,๑๘๕,๖๐๐		๒,๓๘๐,๐๐๐	๒,๓๘๐,๐๐๐	

ตารางที่ ๔ สรุปการทบทวนประมาณการรายรับเงินรายได้จากแหล่งอื่น (๑๐๐ เปอร์เซ็นต์) และทบทวนประมาณการรายจ่ายเงินรายได้ ประจำปีงบประมาณ พ.ศ. ๒๕๖๓ (ต่อ)

ประมาณการรายรับ-รายจ่ายเดิม (ต้นปี)			ประมาณการรายรับ-รายจ่าย (ทบทวนปรับ)			เหตุผลในการทบทวน (ระบุ)
ชื่อรายการรายได้	ประมาณการ รายรับ	ประมาณการ รายจ่าย	ชื่อโครงการ	ประมาณการ รายรับ	ประมาณการ รายจ่าย	
(๒)	(๓)		(๗)	(๘)	(๙)	(๑๒)
คณะรัฐศาสตร์						
๑. เงินรายได้จากการวิจัยจากแหล่งทุนภายนอก	๓,๖๐๐,๐๐๐	๒,๘๘๐,๐๐๐	โครงการสนับสนุนงานวิจัยจากแหล่งทุนภายนอก	๑๔๔,๐๐๐	๑๔๔,๐๐๐	เนื่องจากภาวะ covid-๑๙ ทำให้การจัดทำโครงการวิจัยต่างๆ ของหน่วยงานที่รับบริการหยุดชะงัก ทำให้การจัดสรรงบประมาณลดลง
๒. เงินรายได้จากการบริหารจัดการหลักสูตร non Degree	๑๘๑,๗๐๐	๑๖๐,๐๐๐	โครงการสนับสนุนงานบริการวิชาการจากแหล่งทุนภายนอก	๐	๐	เนื่องจากภาวะ covid-๑๙ ทำให้การจัดทำโครงการวิจัยต่างๆ ของหน่วยงานที่รับบริการหยุดชะงัก ทำให้การจัดสรรงบประมาณลดลง
๓. เงินรายได้จากการให้บริการวิชาการ	๖๕๐,๐๐๐	๔๑๐,๐๐๐	โครงการให้บริการแก่ชุมชนท้องถิ่นด้วยการเมืองการปกครอง	๐	๐	เนื่องจากภาวะ covid-๑๙ ทำให้การจัดทำโครงการวิจัยต่างๆ ของหน่วยงานที่รับบริการหยุดชะงัก ทำให้การจัดสรรงบประมาณลดลง
รวม	๔,๔๓๑,๗๐๐	๓,๔๕๐,๐๐๐		๑๔๔,๐๐๐	๑๔๔,๐๐๐	

กองแผนงานได้สรุปเปรียบเทียบประมาณการรายรับจากค่าธรรมเนียมการศึกษา และประมาณการรายรับเงินรายได้จากแหล่งอื่นก่อนทบทวน และหลังทบทวนค่าเป้าหมายในการหารายได้จากรายรับจากแหล่งอื่น ส่งผลให้ค่าเป้าหมายลดลง จากเดิม ร้อยละ ๔๐ เป็นร้อยละ ๓๗ ของประมาณการรายรับทั้งหมด และได้นำเสนอคณะกรรมการบริหารมหาวิทยาลัย ในการประชุมครั้งที่ ๑๓/๒๕๖๓ เมื่อวันที่ ๑ กันยายน ๒๕๖๓ ที่ประชุมมีมติเห็นชอบการทบทวนปรับค่าเป้าหมาย ตัวชี้วัด แผนกลยุทธ์ทางการเงินมหาวิทยาลัย ประจำปีงบประมาณ พ.ศ. ๒๕๖๓ และให้นำเสนอสภามหาวิทยาลัยเพื่อพิจารณา รายละเอียดตามตารางที่ ๕

ตารางที่ ๕ สรุปเปรียบเทียบการทบทวนค่าเป้าหมายการหารายได้จากค่าธรรมเนียมการศึกษา และรายได้จากแหล่งอื่น (นอกเหนือจากค่าธรรมเนียมการศึกษา) ประจำปีงบประมาณ พ.ศ. ๒๕๖๓

ประเภท	จำนวนเงิน (ก่อนทบทวน)	ร้อยละ	จำนวนเงิน (หลังทบทวน)	ร้อยละ
ประมาณการรายรับรายได้จาก ค่าธรรมเนียมการศึกษา	๕๔๑,๖๘๔,๕๐๐	๘๐ ของประมาณการ รายได้จากค่าธรรมเนียม การศึกษา	๕๔๑,๖๘๔,๕๐๐	๘๐ ของประมาณการ รายได้จากค่าธรรมเนียม การศึกษา
ประมาณการรายรับรายได้จาก แหล่งอื่น	๓๕๐,๖๖๐,๖๐๐	≥ ๔๐ ของรายได้ทั้งหมด	๓๒๔,๗๔๖,๙๐๐	≥ ๓๗ ของรายได้ทั้งหมด
รวม	๘๙๒,๓๔๕,๑๐๐		๘๖๖,๔๓๑,๔๐๐	

จึงขอเรียนเสนอคณะกรรมการสภามหาวิทยาลัยเพื่อโปรดพิจารณาในประเด็นดังนี้

พิจารณาการขอทบทวนปรับค่าเป้าหมายในประเด็นยุทธศาสตร์ที่ ๑ การหารายได้เพื่อการมี เสถียรภาพทางการเงิน ตัวชี้วัดรายได้จากแหล่งอื่น ประจำปีงบประมาณ พ.ศ. ๒๕๖๓ จากเดิมจำนวน ๓๕๐,๖๖๐,๖๐๐ บาท เป็นจำนวน ๓๒๔,๗๔๖,๙๐๐ บาท คิดเป็นร้อยละ ๓๗ ของรายได้ทั้งหมด ดังนั้น จึงขอกำหนดค่าเป้าหมายรายได้จากแหล่งอื่นเป็น ≥ ๓๗% ของรายได้ทั้งหมด เพื่อที่กองแผนงานจะใช้ประกอบการติดตามดำเนินงานของคณะ/หน่วยงานต่อไป

จึงเสนอที่ประชุมสภามหาวิทยาลัยเพื่อพิจารณา ให้ความเห็นชอบและให้ข้อเสนอแนะในการทบทวนปรับค่าเป้าหมาย ตัวชี้วัด แผนกลยุทธ์ทางการเงินมหาวิทยาลัย ประจำปีงบประมาณ พ.ศ. ๒๕๖๓ เพื่อการดำเนินงานต่อไป

มติที่ประชุม เห็นชอบ

๔.๑.๒.๔ รายงานผลการดำเนินงานตามโครงการ/กิจกรรมในแผนปฏิบัติการ

และแผนการใช้จ่ายประจำปีงบประมาณ พ.ศ. ๒๕๖๓

ณ สิ้นไตรมาสที่ ๓

ผู้อำนวยการกองแผนงาน นำเสนอที่ประชุมเพื่อพิจารณา ตามกรอบการประเมินคุณธรรมและความโปร่งใสในการดำเนินงานของหน่วยงานภาครัฐ (Integrity and Transparency Assessment: ITA) ประจำปีงบประมาณ พ.ศ. ๒๕๖๓ มีจุดมุ่งหมายที่จะก่อให้เกิดการปรับปรุงและพัฒนาคุณธรรมและความโปร่งใสในการดำเนินงานของหน่วยงานภาครัฐ จากตัวชี้วัดย่อยที่ ๙.๒ การบริหารงาน และตัวชี้วัดย่อยที่ ๙.๓ การบริหารเงินงบประมาณ ซึ่งมหาวิทยาลัยได้ดำเนินการตามตัวชี้วัดด้านการบริหารงาน และการบริหารเงินงบประมาณในการกำกับ...

การกำกับติดตามผลลัพธ์ตามพันธกิจ กลุ่มสถาบัน และเอกลักษณ์ของมหาวิทยาลัยตามแผนยุทธศาสตร์และแผนปฏิบัติการ ประจำปีมหาวิทยาลัยอุบลราชธานี ประจำปีงบประมาณ พ.ศ.๒๕๖๓ ตามกรอบระยะเวลา เพื่อให้บรรลุผลตามตัวชี้วัด และเป้าหมายของแผนยุทธศาสตร์และแผนปฏิบัติการประจำปี

คณะกรรมการสภามหาวิทยาลัยอุบลราชธานี ในการประชุมครั้งที่ ๘/๒๕๖๒ เมื่อวันที่ ๒๘ กันยายน ๒๕๖๒ มีมติอนุมัติแผนงบประมาณรายจ่ายเงินรายได้ ประจำปีงบประมาณ พ.ศ. ๒๕๖๓ จำนวน ๘๖๙,๕๕๔,๖๐๐ บาท และในการประชุมครั้งที่ ๓/๒๕๖๓ เมื่อวันที่ ๒๘ มีนาคม ๒๕๖๓ มีมติอนุมัติแผนงบประมาณรายจ่าย ประจำปีงบประมาณ พ.ศ. ๒๕๖๓ จำนวน ๑,๖๗๙,๓๖๒,๘๐๐ บาท จำแนกเป็นเงินงบประมาณแผ่นดิน จำนวน ๘๐๙,๘๐๘,๒๐๐ บาท คิดเป็นร้อยละ ๔๘.๒๒ ของงบประมาณทั้งหมด และเงินรายได้ จำนวน ๘๖๙,๕๕๔,๖๐๐ บาท คิดเป็นร้อยละ ๕๑.๗๘ ของงบประมาณทั้งหมด เพื่อพิจารณากรอบงบประมาณรายจ่ายประจำปีงบประมาณ พ.ศ. ๒๕๖๓ จำแนกตามประเภทรายจ่าย พบว่า งบบุคลากรมีกรอบงบประมาณรายจ่ายสูงที่สุด คิดเป็นร้อยละ ๔๐.๓๖ ของงบประมาณทั้งหมด รองลงมาคือ งบดำเนินงาน และงบเงินอุดหนุน คิดเป็นร้อยละ ๒๑.๘๔ และงบลงทุน คิดเป็นร้อยละ ๑๕.๙๖ ตามลำดับ

ในส่วนของกรอบงบประมาณรายจ่าย ประจำปีงบประมาณ พ.ศ. ๒๕๖๓ จัดสรรตามยุทธศาสตร์ มหาวิทยาลัย ในระยะ ๕ ปี (พ.ศ. ๒๕๖๓ – ๒๕๖๗) พบว่า แผนงบประมาณรายจ่ายกระจายลงทุกยุทธศาสตร์ของ มหาวิทยาลัย โดยยุทธศาสตร์ที่ ๑ ด้านการผลิตบัณฑิต คิดเป็นร้อยละ ๕๘.๑๘ ยุทธศาสตร์ที่ ๒ ด้านการวิจัย คิดเป็นร้อยละ ๒.๘๕ ยุทธศาสตร์ที่ ๓ ด้านการบริการวิชาการ คิดเป็นร้อยละ ๑๔.๕๖ ยุทธศาสตร์ที่ ๔ ด้านการทำนุบำรุง ศิลปวัฒนธรรม คิดเป็นร้อยละ ๐.๖๘ ยุทธศาสตร์ที่ ๕ ด้านการมุ่งสู่มหาวิทยาลัยดิจิทัล คิดเป็นร้อยละ ๑.๐๒ ยุทธศาสตร์ที่ ๖ ด้านการเป็นมหาวิทยาลัยนอกระบบและเป็นมิตรต่อสิ่งแวดล้อม คิดเป็นร้อยละ ๗.๒๔ และยุทธศาสตร์ที่ ๗ ด้านการพัฒนาทรัพยากรมนุษย์ คิดเป็นร้อยละ ๐.๘๕ ยุทธศาสตร์ที่ ๘ ด้านการมีเสถียรภาพทางการเงิน คิดเป็นร้อยละ ๒.๓๘ ยุทธศาสตร์ที่ ๙ ด้านการบริหารองค์กรสู่ความเป็นเลิศ คิดเป็นร้อยละ ๑๒.๒๕

ในปีงบประมาณ พ.ศ. ๒๕๖๓ สำนักงบประมาณกำหนดเป้าหมายในการเบิกจ่ายงบประมาณรายจ่าย ตามมาตรการเร่งรัดการใช้จ่ายงบประมาณ ดังนี้

ประเภทรายจ่าย	ไตรมาส ๑	ผลการเบิกจ่ายสะสม ณ ไตรมาส ๒	ผลการเบิกจ่ายสะสม ณ สิ้นไตรมาส ๓	ผลการเบิกจ่ายสะสม ณ สิ้นไตรมาส ๔
รายจ่ายประจำ	๒๘.๐๐	๕๘.๐๐	๘๐.๐๐	๑๐๐.๐๐
รายจ่ายลงทุน	๘.๐๐	๔๐.๐๐	๖๕.๐๐	๑๐๐.๐๐
ภาพรวม	๒๓.๐๐	๕๔.๐๐	๗๗.๐๐	๑๐๐.๐๐

๑. ผลการดำเนินงานโครงการ/กิจกรรมตามแผนปฏิบัติงานและแผนการใช้จ่าย ประจำปีงบประมาณ

พ.ศ. ๒๕๖๓ ณ สิ้นไตรมาส ๓

กองแผนงานได้แจ้งคณะ/วิทยาลัย/สำนัก รายงานผลการดำเนินงานตามโครงการ/กิจกรรมในแผนปฏิบัติงานและแผนการใช้จ่าย ประจำปีงบประมาณ พ.ศ. ๒๕๖๓ ณ สิ้นไตรมาส ๓ พบว่า คณะ/หน่วยงานจัดทำข้อเสนอโครงการในแผนปฏิบัติงานและแผนการใช้จ่าย รวมทั้งสิ้น ๗๓๐ โครงการ ณ สิ้นไตรมาส ๓ มีจำนวนโครงการ/กิจกรรมที่มีผลการดำเนินงานบรรลุเป้าหมาย จำนวน ๑๔๕ โครงการ คิดเป็นร้อยละ ๑๙.๘๖ ของโครงการทั้งหมด จำนวนโครงการ/กิจกรรมที่มีผลการดำเนินงานต่ำกว่าค่าเป้าหมาย จำนวน ๒๐ โครงการ คิดเป็นร้อยละ ๒.๗๔ ของโครงการทั้งหมด...

ทั้งหมด จำนวนโครงการ/กิจกรรมที่อยู่ระหว่างดำเนินการ จำนวน ๕๔๘ โครงการ คิดเป็นร้อยละ ๗๕.๐๗ ของโครงการทั้งหมด และยกเลิกการดำเนินงานโครงการ/กิจกรรม จำนวน ๑๗ โครงการ คิดเป็นร้อยละ ๒.๓๓ ของโครงการทั้งหมด รายละเอียดตามตารางที่ ๑ และแผนภูมิที่ ๑

ตารางที่ ๑ สรุปผลการดำเนินงานในภาพรวม ประจำปีงบประมาณ พ.ศ. ๒๕๖๓ ณ สิ้นไตรมาสที่ ๓

สถานะ	จำนวนโครงการ	ร้อยละการดำเนินงาน
๑. ผลการดำเนินงานต่ำกว่าค่าเป้าหมาย	๒๐	๒.๗๔
๒. ผลการดำเนินงานบรรลุเป้าหมาย	๑๔๕	๑๙.๘๖
๓. อยู่ระหว่างดำเนินการ	๕๔๘	๗๕.๐๗
๔. ยกเลิกโครงการ	๑๗	๒.๓๓
รวม	๗๓๐	๑๐๐.๐๐

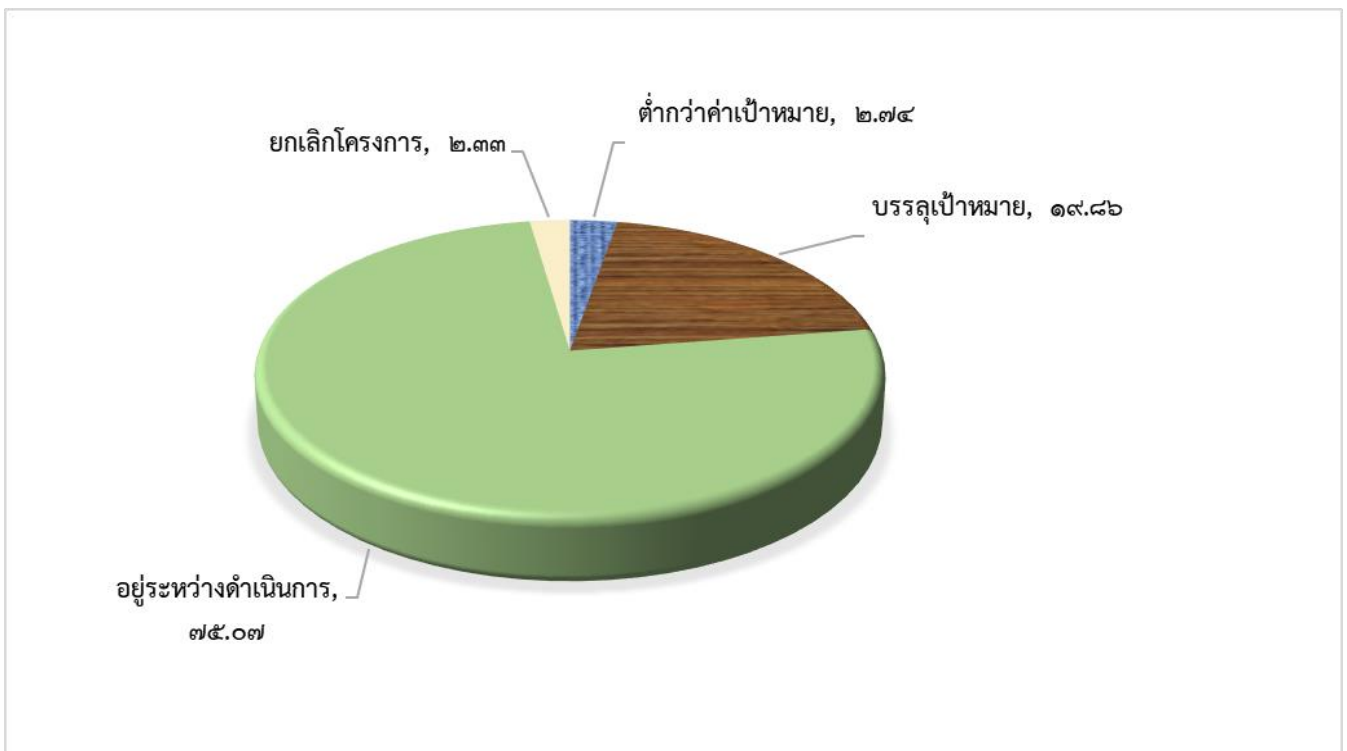

แผนภูมิที่ ๑ แสดงผลการดำเนินงานในภาพรวม ประจำปีงบประมาณ พ.ศ. ๒๕๖๓ ณ สิ้นไตรมาสที่ ๓

คณะ/หน่วยงาน ได้รายงานผลการดำเนินงานโครงการ/กิจกรรมตามแผนปฏิบัติการและแผนการใช้จ่ายประจำปีงบประมาณ พ.ศ. ๒๕๖๓ ณ สิ้นไตรมาส ๓ และพบว่าผลการดำเนินงานในภาพรวมบรรลุค่าเป้าหมาย จำนวน ๑๔๕ โครงการ คิดเป็นร้อยละ ๑๙.๘๖ ของโครงการทั้งหมด

คณะ/สำนักที่มีผลการดำเนินงานของโครงการ/กิจกรรม ที่บรรลุค่าเป้าหมายและเป็นไปตามค่าเป้าหมายที่กำหนด ประกอบด้วย สำนักคอมพิวเตอร์และเครือข่าย จำนวน ๑๕ โครงการ คิดเป็นร้อยละ ๗๕ ของโครงการทั้งหมด คณะศิลปประยุกต์และสถาปัตยกรรมศาสตร์ จำนวน ๑๔ โครงการ คิดเป็นร้อยละ ๗๐ ของโครงการทั้งหมด และคณะรัฐศาสตร์ จำนวน ๑๕ โครงการ คิดเป็นร้อยละ ๖๕.๒๒ ของโครงการทั้งหมด

คณะ/สำนักที่มีผลการดำเนินงานของโครงการ/กิจกรรม ต่ำกว่าค่าเป้าหมายที่กำหนด ในภาพรวม จำนวน ๒๐ โครงการ คิดเป็นร้อยละ ๒.๗๔ ของโครงการทั้งหมด ประกอบด้วยคณะบริหารศาสตร์ จำนวน ๑ โครงการ คิดเป็นร้อยละ ๑.๓๓ ของโครงการทั้งหมด คณะนิติศาสตร์ จำนวน ๑ โครงการ คิดเป็นร้อยละ ๑.๖๗ ของโครงการทั้งหมด คณะเกษตรศาสตร์ จำนวน ๑ โครงการ คิดเป็นร้อยละ ๒.๐๐ ของโครงการทั้งหมด สำนักงานบริหารทรัพย์สินและสิทธิประโยชน์ จำนวน ๑ โครงการ คิดเป็นร้อยละ ๒.๘๖ ของโครงการทั้งหมด คณะศิลปประยุกต์และสถาปัตยกรรมศาสตร์ จำนวน ๒ โครงการ คิดเป็นร้อยละ ๑๐.๐๐ ของโครงการทั้งหมด และคณะวิศวกรรมศาสตร์ จำนวน ๑๔ โครงการ คิดเป็นร้อยละ ๒๒.๕๘ ของโครงการทั้งหมด

คณะ/สำนักที่มีผลการดำเนินงานของโครงการ/กิจกรรม อยู่ระหว่างดำเนินงาน ในภาพรวม จำนวน ๕๔๘ โครงการ คิดเป็นร้อยละ ๗๕.๐๗ ของโครงการทั้งหมด ประกอบด้วย คณะศิลปศาสตร์ จำนวน ๒๙ โครงการ คิดเป็นร้อยละ ๑๐๐ ของโครงการทั้งหมด สถานปฏิบัติการโรงแรมและการท่องเที่ยวมหาวิทยาลัยอุบลราชธานี จำนวน ๖ โครงการ คิดเป็นร้อยละ ๑๐๐ ของโครงการทั้งหมด โรงพิมพ์มหาวิทยาลัยอุบลราชธานี จำนวน ๑ โครงการ คิดเป็นร้อยละ ๑๐๐ ของโครงการทั้งหมด และวิทยาลัยแพทยศาสตร์และการสาธารณสุข จำนวน ๓๒ โครงการ คิดเป็นร้อยละ ๙๖.๙๗ ของโครงการทั้งหมด

คณะ/สำนักที่ไม่มีการดำเนินงานโครงการ/กิจกรรมหรือยกเลิกโครงการ/กิจกรรม ในภาพรวม จำนวน ๑๗ โครงการ คิดเป็นร้อยละ ๒.๓๓ ของโครงการทั้งหมด ประกอบด้วย คณะนิติศาสตร์ จำนวน ๔ โครงการ คิดเป็นร้อยละ ๖.๖๗ ของโครงการทั้งหมด คณะพยาบาลศาสตร์ จำนวน ๒ โครงการ คิดเป็นร้อยละ ๖.๖๗ ของโครงการทั้งหมด และคณะศิลปประยุกต์และสถาปัตยกรรมศาสตร์ จำนวน ๑ โครงการ คิดเป็นร้อยละ ๕.๐๐ ของโครงการทั้งหมด

รายละเอียดตามตารางที่ ๒ และแผนภูมิที่ ๒

ตารางที่ ๒ สรุปผลการดำเนินงานตามโครงการ/กิจกรรมในแผนปฏิบัติงานและแผนการใช้จ่ายประจำปีงบประมาณ พ.ศ. ๒๕๖๓ ณ สิ้นไตรมาสที่ ๓

ลำดับ	คณะ	จำนวนโครงการ					ผลรวมทั้งหมด	ผลรวมของจำนวนโครงการที่มีผลการดำเนินงานบรรลุเป้าหมาย	ร้อยละจำนวนโครงการที่มีผลการดำเนินงานบรรลุเป้าหมายต่อจำนวนโครงการทั้งหมด
		ต่ำกว่าเป้าหมาย	ตามเป้าหมาย	สูงกว่าเป้าหมาย	อยู่ระหว่างดำเนินงาน	ยกเลิกโครงการ			
(๑)	(๒)	(๓)	(๔)	(๕)	(๖)	(๗)	(๘)=(๓)+(๔)+(๕)+(๖)+(๗)	(๙)=(๘)+(๕)	(๑๐)=(๙)*๑๐๐/(๘)
๑	คณะเกษตรศาสตร์	๑	-	๔	๔๔	๑	๕๐	๔	๘.๐๐
๒	คณะนิติศาสตร์	๑	๖	๖	๔๓	๔	๖๐	๑๒	๒๐.๐๐
๓	คณะบริหารศาสตร์	๑	๓	๑๐	๖๐	๑	๗๕	๑๓	๑๗.๓๓
๔	คณะพยาบาลศาสตร์		๒	๔	๒๒	๒	๓๐	๖	๒๐.๐๐
๕	คณะเภสัชศาสตร์	-	๑	๑	๒๖	๑	๒๙	๒	๖.๙๐
๖	คณะรัฐศาสตร์	-	๑	๑๔	๘	-	๒๓	๑๕	๖๕.๒๒
๗	คณะวิทยาศาสตร์	-	๒	๖	๒๑	-	๒๙	๘	๒๗.๕๙
๘	คณะวิศวกรรมศาสตร์	๑๔	๒๐	๓	๒๕	-	๖๒	๒๓	๓๗.๑๐
๙	คณะศิลปประยุกต์และสถาปัตยกรรมศาสตร์	๒	๑๑	๓	๓	๑	๒๐	๑๔	๗๐.๐๐
๑๐	คณะศิลปศาสตร์	-	-	-	๒๙	-	๒๙	-	-
๑๑	วิทยาลัยแพทยศาสตร์และการสาธารณสุข	-	-	-	๓๒	๑	๓๓	-	-
๑๒	สำนักวิทยบริการ	-	-	๔	๒๓	-	๒๗	๔	๑๔.๘๑
๑๓	สำนักงานบริหารทรัพย์สินและสิทธิประโยชน์	๑	๓	-	๓๐	๑	๓๕	๓	๘.๕๗
๑๔	สำนักคอมพิวเตอร์และเครือข่าย	-	๑๔	๑	๕	-	๒๐	๑๕	๗๕.๐๐
๑๕	โรงแรมมหาวิทยาลัยอุบลราชธานี	-	-	-	๖	-	๖	-	-
๑๖	โรงแรมพิมมหาวิทยาลัยอุบลราชธานี	-	-	-	๑	-	๑	-	-
๑๗	สำนักงานอธิการบดี	-	๒๖	-	๑๗๐	๕	๒๐๑	๒๖	๑๒.๙๔
	ผลรวมทั้งหมด	๒๐	๘๙	๕๖	๕๔๘	๑๗	๗๓๐	๑๔๕	๑๙.๘๖
	ร้อยละ	๒.๗๔	๑๒.๑๙	๗.๖๗	๗๕.๐๗	๒.๓๓	๑๐๐.๐๐	๑๙.๘๖	

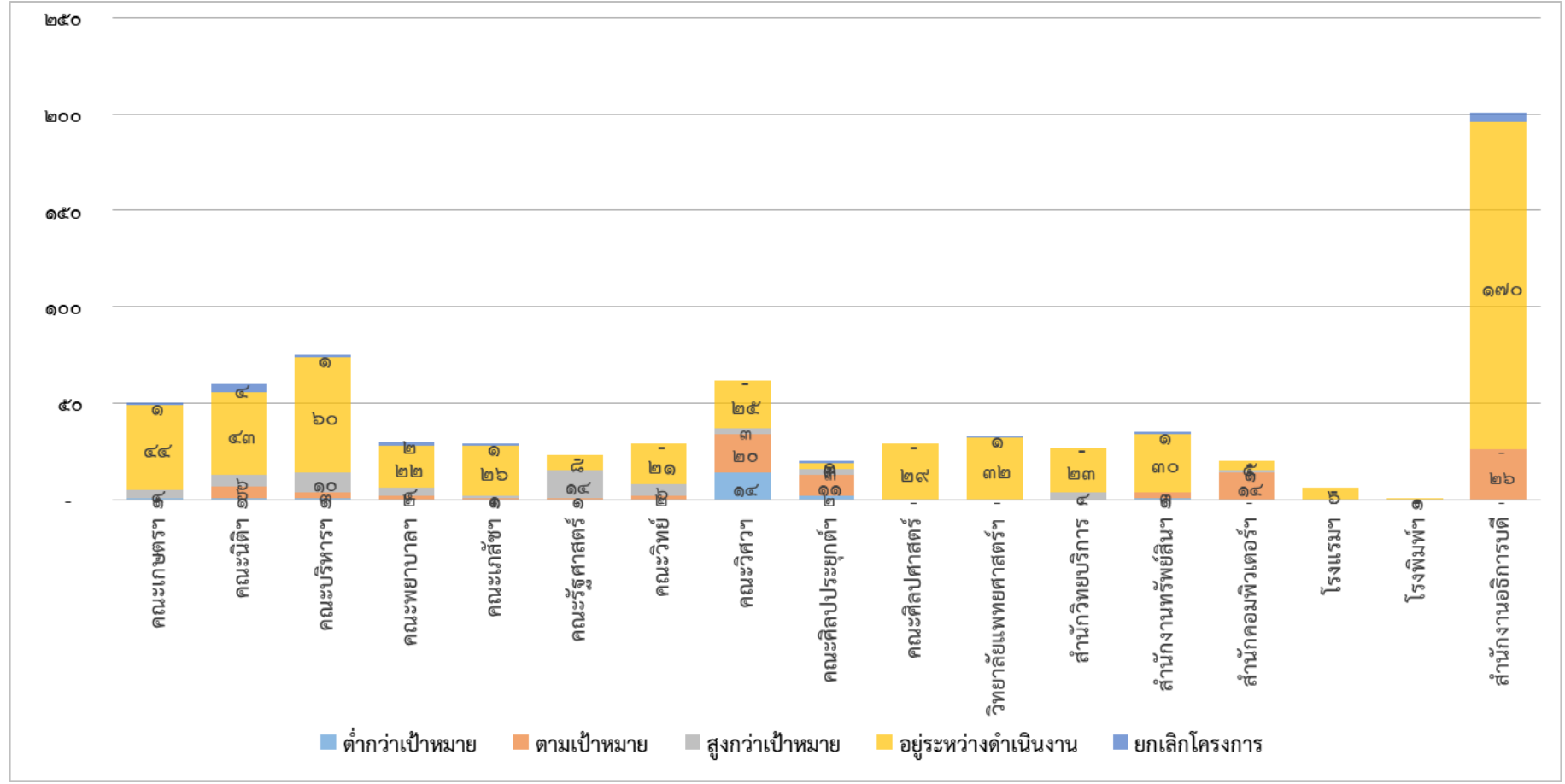

แผนภูมิที่ ๒ แสดงผลการดำเนินงานประจำปีงบประมาณ พ.ศ. ๒๕๖๓ ณ สิ้นไตรมาสที่ ๓

๒. ผลการเบิกจ่ายโครงการ/กิจกรรมตามแผนปฏิบัติงานและแผนการใช้จ่าย ประจำปีงบประมาณ พ.ศ. ๒๕๖๓ ณ สิ้นไตรมาส ๓

สำนักงบประมาณกำหนดเป้าหมายการเบิกจ่ายสะสมในภาพรวม ณ สิ้นไตรมาส ๓ ร้อยละ ๗๗ เมื่อเปรียบเทียบแผน-ผลการเบิกจ่ายงบประมาณรายจ่าย ประจำปีงบประมาณ พ.ศ. ๒๕๖๓ ณ สิ้นไตรมาส ๓ แล้วพบว่ามหาวิทยาลัยมีผลการเบิกจ่ายในภาพรวม คิดเป็นร้อยละ ๕๓.๓๔ ผลการเบิกจ่ายเงินงบประมาณแผ่นดิน คิดเป็นร้อยละ ๖๕.๕๖ และผลการเบิกจ่ายเงินรายได้ คิดเป็นร้อยละ ๔๒.๙๔ ซึ่งผลการดำเนินงานและผลการเบิกจ่ายของคณะ/สำนัก ที่ไม่เป็นไปตามแผนการดำเนินงานและเป้าหมายที่กำหนด เนื่องจากปัญหาจากการระบาดของเชื้อไวรัสโคโรน่า (COVID-๒๐๑๙) ส่งผลกระทบต่อให้คณะ/สำนัก ต้องงดการดำเนินงานโครงการ/กิจกรรมต่างๆ จำนวนมาก รายละเอียดตามตารางที่ ๓ และแผนภูมิที่ ๓

ตารางที่ ๓ เปรียบเทียบเป้าหมายและผลการเบิกจ่ายงบประมาณในภาพรวม ประจำปีงบประมาณ พ.ศ. ๒๕๖๓ ณ สิ้นไตรมาส ๓

สถานะ	เป้าหมายการเบิกจ่าย (สำนักงบประมาณ กำหนด)	ผลการเบิกจ่าย งบประมาณแผ่นดิน	ผลการเบิกจ่าย เงินรายได้
ร้อยละ	๗๗	๖๕.๕๖	๔๒.๙๔

หมายเหตุ :

๑. ผลรวมของประมาณการรายจ่ายเงินรายได้ ใช้ข้อมูลจากกองแผนงาน โดยใช้ข้อมูลประมาณการรายรับค่าธรรมเนียมการศึกษา, เงินรายได้คงเหลือสะสมตั้งต้นปี และเงินรายได้ตั้งเพิ่มกลางปี
๒. ข้อมูลการเบิกจ่ายเงินงบประมาณแผ่นดิน ใช้ข้อมูลจากกองแผนงาน
๓. ข้อมูลผลการเบิกจ่ายเงินรายได้ ใช้ข้อมูลจากระบบ UBUFMS

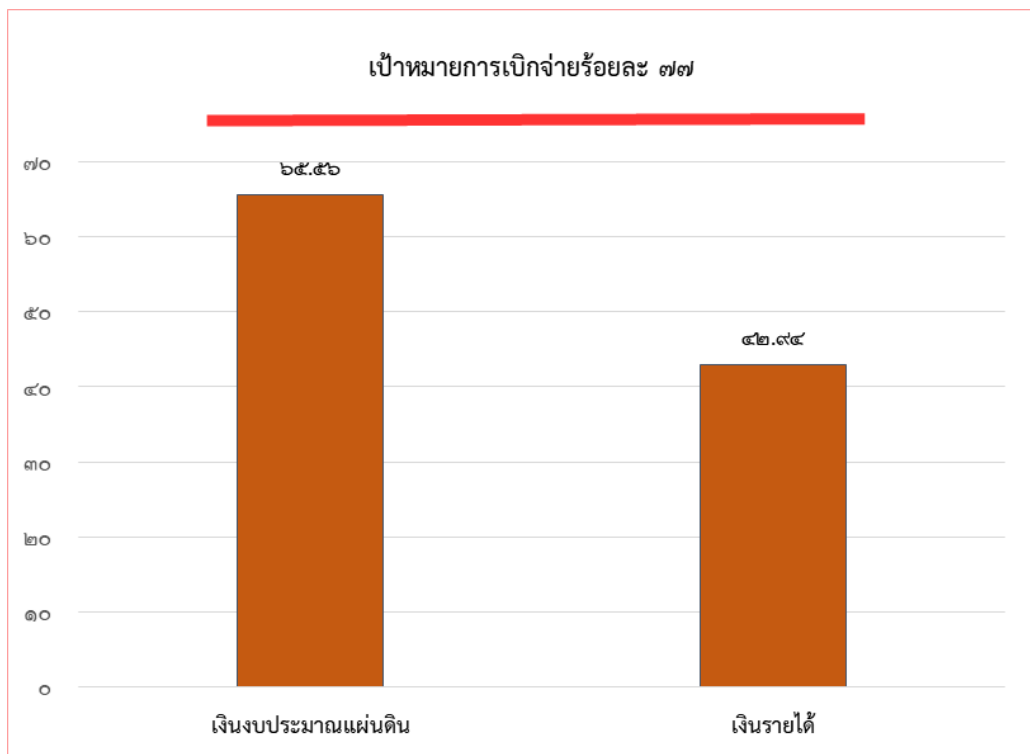

แผนภูมิที่ ๓ เปรียบเทียบเป้าหมาย และผลการเบิกจ่ายเงินงบประมาณแผ่นดิน และเงินรายได้ ประจำปีงบประมาณ พ.ศ. ๒๕๖๓ ณ สิ้นไตรมาสที่ ๓

คณะ/สำนัก...

คณะ/สำนัก รายงานผลการเบิกจ่ายงบประมาณในโครงการ/กิจกรรมตามแผนปฏิบัติงานและแผนการใช้จ่าย ประจำปีงบประมาณ พ.ศ. ๒๕๖๓ ณ สิ้นไตรมาส ๓ พบว่าในภาพรวมมีผลการเบิกจ่ายเงินงบประมาณแผ่นดินและเงินรายได้จำนวน ๙๒๐,๗๑๓,๔๗๐.๐๓ บาท คิดเป็นร้อยละ ๕๓.๓๔ ของงบประมาณทั้งหมด รายละเอียดตามตารางที่ ๔ และแผนภูมิที่ ๔

ตารางที่ ๔ สรุปรายละเอียดงบประมาณรายจ่าย ประจำปีงบประมาณ พ.ศ. ๒๕๖๓

รายละเอียด	จำนวนเงิน (บาท)	ร้อยละ
งบประมาณรายจ่ายตามแผนปฏิบัติงานและแผนการใช้จ่าย (ต้นปีงบประมาณ)	๑,๖๗๙,๓๖๒,๘๐๐.๐๐	๙๗.๓๐
งบประมาณรายจ่าย ตั้งเพิ่มกลางปี ณ สิ้นไตรมาส ๓	๔๖,๖๒๑,๘๕๗.๐๒	๒.๗๐
รวมงบประมาณทั้งสิ้น ณ สิ้นไตรมาส ๓	๑,๗๒๕,๙๘๔,๖๕๗.๐๒	๑๐๐.๐๐
รวมผลการเบิกจ่าย ณ สิ้นไตรมาส ๓	๙๒๐,๗๑๓,๔๗๐.๐๓	๕๓.๓๔
งบประมาณคงเหลือตามแผนการปฏิบัติงานและแผนการใช้จ่าย	๘๐๕,๒๗๑,๑๘๖.๙๙	๔๖.๖๖

หมายเหตุ : งบประมาณคงเหลือตามแผนการปฏิบัติงานและแผนการใช้จ่าย ประกอบด้วย

๑. เงินผูกพันรายการ/โครงการอื่น ๆ (เงินงบประมาณแผ่นดิน) ๒๗๓,๓๘๗,๙๒๗.๓๔ บาท
๒. เงินผูกพันรายการ/โครงการอื่น ๆ (เงินรายได้) ๓๗๓,๓๘๑,๘๒๘.๕๕ บาท
๓. เงินผูกพันรายการงบลงทุน (เงินรายได้) ๖๐,๙๖๖,๓๓๑.๑๐ บาท

เงินตั้งแผนโครงการหารายได้จากแหล่งอื่นที่ไม่เป็นไปตามแผน ๓๒,๔๐๗,๔๐๐ บาท

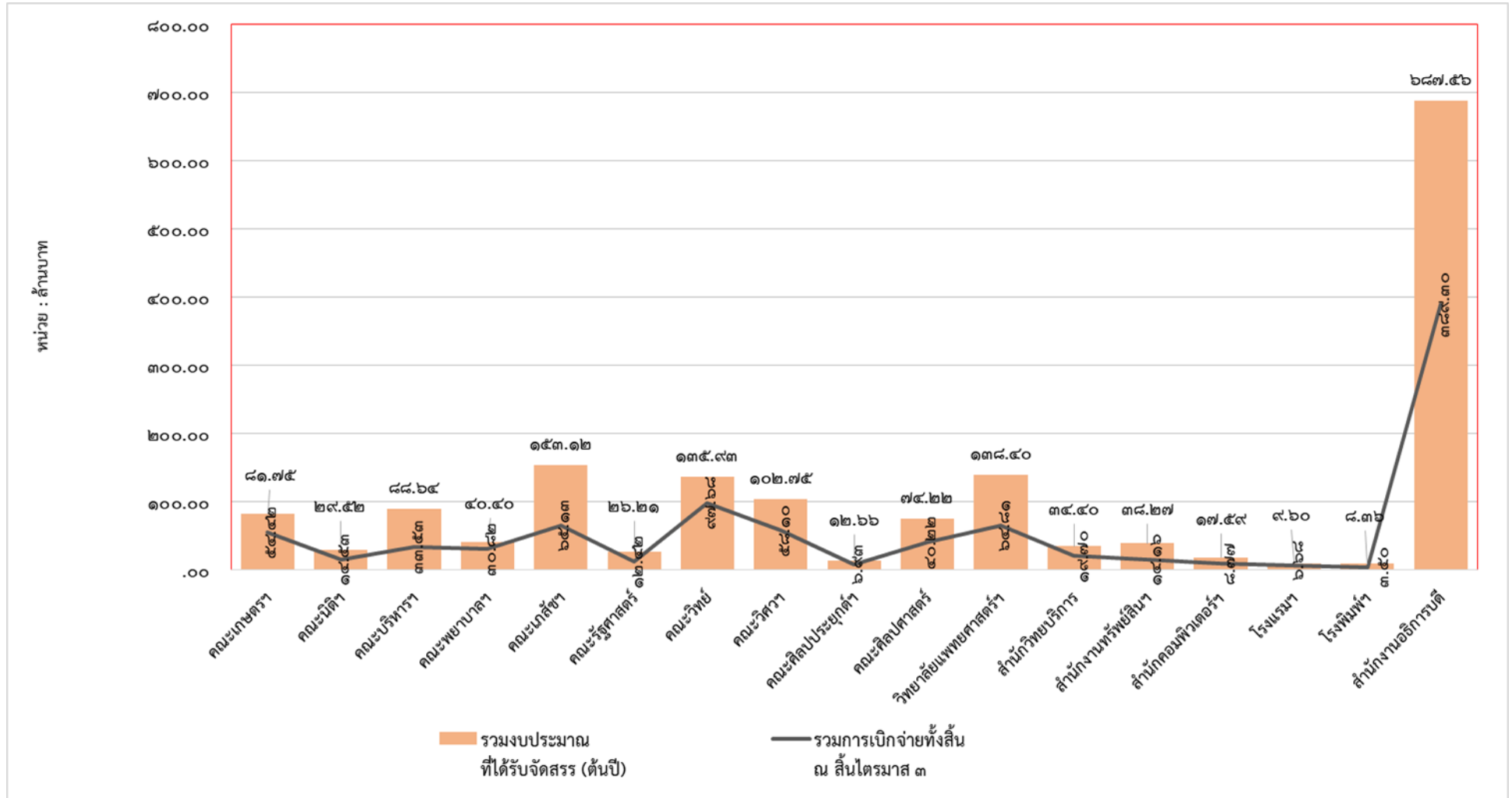

แผนภูมิที่ ๔ เปรียบเทียบงบประมาณที่ได้รับจัดสรร และผลการเบิกจ่าย ประจำปีงบประมาณ พ.ศ. ๒๕๖๓ ณ สิ้นไตรมาสที่ ๓

เมื่อพิจารณาร้อยละการเบิกจ่ายตามแผนปฏิบัติงานและแผนการใช้จ่าย ประจำปีงบประมาณ พ.ศ. ๒๕๖๓ ของคณะ/สำนัก พบว่าคณะ/สำนักที่มีร้อยละการเบิกจ่ายสูง ประกอบด้วย คณะวิทยาศาสตร์ ร้อยละ ๗๑.๓๑ รองลงมาคือ สถานปฏิบัติการโรงแรมและการท่องเที่ยวมหาวิทยาลัยอุบลราชธานี ร้อยละ ๖๙.๕๗ และ สำนักวิทยบริการ ร้อยละ ๖๔.๗๖ และเมื่อพิจารณาคณะ/สำนักที่มีร้อยละการเบิกจ่ายต่ำสุด ประกอบด้วย สำนักงานบริหารทรัพย์สินและสิทธิประโยชน์ ร้อยละ ๓๒.๕๘ รองลงมาคือสำนักคอมพิวเตอร์และเครือข่าย ร้อยละ ๓๕.๙๖ และคณะบริหารศาสตร์ ร้อยละ ๓๗.๖๒ เนื่องจากปัญหาจากการระบาดของเชื้อไวรัสโคโรน่า (COVID-๒๐๑๙) ส่งผลกระทบให้มหาวิทยาลัยต้องงดการดำเนินงานโครงการ/กิจกรรมต่างๆ จำนวนมาก ทำให้การดำเนินงานโครงการเพื่อหารายได้จากแหล่งอื่นไม่เป็นไปตามเป้าหมายที่กำหนด รายละเอียดตามตารางที่ ๕ และแผนภูมิที่ ๕

ตารางที่ ๕ สรุปผลการเบิกจ่ายตามโครงการ/กิจกรรมในแผนปฏิบัติงานและแผนการใช้จ่ายประจำปีงบประมาณ พ.ศ. ๒๕๖๓ ณ สิ้นไตรมาสที่ ๓

ลำดับ	คณะ	งบที่ได้รับจัดสรร		รวมงบประมาณที่ได้รับจัดสรร (ต้นปี)	รวมงบประมาณทั้งสิ้น (ต้นปี+กลางปี)	ผลการเบิกจ่ายเงินงบประมาณแผ่นดิน ไตรมาส ๓	ผลการเบิกจ่ายเงินรายได้ ไตรมาส ๓	รวมการเบิกจ่ายทั้งสิ้น ณ สิ้นไตรมาส ๓	ร้อยละการเบิกจ่ายของงบประมาณแผ่นดินที่ได้รับจัดสรร	ร้อยละการเบิกจ่ายของเงินรายได้ที่ได้รับจัดสรร	ร้อยละการเบิกจ่ายของงบประมาณที่ได้รับจัดสรร
		งบประมาณแผ่นดิน	เงินรายได้								
๑	คณะเกษตรศาสตร์	๕๑,๒๘๐,๑๒๑	๓๐,๔๖๗,๓๐๐	๘๑,๗๔๗,๔๒๑.๐๐	๘๖,๕๔๗,๓๘๑.๔๐	๓๗,๕๗๑,๙๕๘.๕๓	๑๖,๘๔๔,๔๗๙.๙๒	๕๔,๔๑๖,๔๓๘.๔๕	๗๒.๒๕	๔๘.๗๖	๖๒.๘๗
๒	คณะนิติศาสตร์	๒,๗๕๗,๐๐๐	๒๖,๗๖๒,๖๐๐	๒๙,๕๑๙,๖๐๐.๐๐	๓๐,๒๒๘,๔๘๐.๐๐	๑,๗๑๙,๘๗๐.๐๐	๑๒,๘๑๔,๕๕๗.๒๙	๑๔,๕๓๓,๔๒๗.๒๙	๕๐.๖๖	๔๗.๗๗	๔๘.๑๐
๓	คณะบริหารศาสตร์	๑๑,๑๐๕,๗๘๐	๗๗,๕๓๐,๖๐๐	๘๘,๖๓๖,๓๘๐.๐๐	๘๙,๑๓๓,๙๖๐.๐๐	๗,๓๗๒,๕๙๐.๐๐	๒๖,๑๖๑,๓๓๕.๑๐	๓๓,๕๓๓,๙๒๕.๑๐	๖๔.๗๓	๓๓.๖๕	๓๗.๖๒
๔	คณะพยาบาลศาสตร์	๑๑,๑๕๐,๘๔๙	๒๙,๒๕๐,๑๐๐	๔๐,๔๐๐,๙๔๙.๐๐	๕๗,๓๖๙,๘๖๖.๗๙	๙,๕๐๘,๔๒๐.๐๐	๒๑,๓๑๐,๒๗๘.๐๖	๓๐,๘๑๘,๖๙๘.๐๖	๘๐.๙๖	๖๖.๗๑	๕๓.๗๒
๕	คณะเภสัชศาสตร์	๙๗,๐๒๒,๓๔๑	๕๖,๐๙๔,๓๐๐	๑๕๓,๑๑๖,๖๔๑.๐๐	๑๕๗,๘๙๓,๙๖๖.๐๐	๕๐,๗๔๑,๒๘๕.๕๐	๑๔,๓๙๐,๗๑๑.๘๐	๖๕,๑๓๑,๙๙๗.๓๐	๕๒.๔๔	๒๕.๖๔	๔๒.๖๐
๖	คณะรัฐศาสตร์	๒,๒๐๗,๙๖๐	๒๔,๐๐๕,๖๐๐	๒๖,๒๑๓,๕๖๐.๐๐	๒๖,๙๘๑,๑๒๐.๐๐	๑,๘๕๙,๔๘๐.๐๐	๑๐,๕๖๓,๖๑๐.๖๗	๑๒,๔๒๓,๐๙๐.๖๗	๖๓.๒๔	๔๓.๙๔	๔๖.๐๔
๗	คณะวิทยาศาสตร์	๗๒,๔๒๒,๒๒๗	๖๓,๕๐๔,๖๐๐	๑๓๖,๙๒๖,๘๒๗.๐๐	๑๓๖,๙๘๙,๘๐๗.๐๐	๕๒,๔๑๓,๐๖๓.๘๕	๔๕,๒๖๘,๐๖๒.๑๓	๙๗,๖๘๑,๑๒๕.๙๘	๗๑.๔๘	๗๑.๑๒	๗๑.๓๑
๘	คณะวิศวกรรมศาสตร์	๕๒,๑๓๖,๗๒๐	๕๐,๖๑๐,๖๐๐	๑๐๒,๗๔๗,๓๒๐.๐๐	๑๐๗,๖๖๐,๑๔๐.๐๐	๓๓,๑๐๓,๘๘๑	๒๔,๙๙๑,๕๐๑	๕๘,๐๙๕,๓๘๑.๖๘	๖๑.๐๑	๔๖.๘๐	๕๓.๙๖
๙	คณะศิลปประยุกต์และสถาปัตยกรรมศาสตร์	๒,๗๗๐,๑๘๐	๙,๘๙๐,๐๐๐	๑๒,๖๖๐,๑๘๐.๐๐	๑๓,๒๖๖,๔๘๐.๐๐	๑,๕๖๙,๑๑๐.๐๐	๕,๓๕๘,๙๖๐.๘๘	๖,๙๒๘,๐๗๐.๘๘	๕๕.๔๔	๕๓.๘๐	๕๒.๒๑
๑๐	คณะศิลปศาสตร์	๒๘,๗๑๔,๑๔๐	๔๕,๕๐๔,๙๐๐	๗๔,๒๑๖,๐๔๐.๐๐	๗๕,๑๑๐,๔๐๐.๐๐	๒๑,๕๓๑,๘๑๒.๘๒	๑๘,๖๙๐,๗๓๔.๘๔	๔๐,๒๒๒,๕๔๗.๖๖	๗๒.๗๒	๔๑.๐๘	๕๓.๕๕
๑๑	วิทยาลัยแพทยศาสตร์และการสาธารณสุข	๓๐,๖๑๒,๑๘๐	๑๐๗,๗๙๐,๓๐๐	๑๓๘,๔๐๒,๔๘๐.๐๐	๑๔๒,๓๓๖,๙๗๑.๘๓	๑๘,๐๑๘,๒๙๕.๑๕	๔๖,๗๙๓,๙๕๓.๕๓	๖๔,๘๑๑,๒๔๘.๖๘	๕๘.๑๔	๔๒.๐๓	๔๕.๕๓
๑๒	สำนักวิทยบริการ	๑๖,๘๐๖,๓๐๐	๑๗,๕๙๒,๙๐๐	๓๔,๓๙๙,๒๐๐.๐๐	๓๐,๔๒๖,๒๐๐.๐๐	๑๓,๑๙๙,๓๕๓.๐๕	๖,๕๐๕,๑๙๗.๙๗	๑๙,๗๐๔,๕๕๑.๐๒	๗๘.๕๔	๔๗.๗๖	๖๔.๗๖
๑๓	สำนักงานบริหารทรัพย์สินและสิทธิประโยชน์	๘๑,๖๐๐	๓๘,๑๙๒,๖๐๐	๓๘,๒๗๔,๒๐๐.๐๐	๔๓,๔๕๗,๑๓๘.๐๐	๘๑,๖๐๐.๐๐	๑๔,๐๗๗,๔๖๖.๐๗	๑๔,๑๕๙,๐๖๖.๐๗	๑๐๐.๐๐	๓๒.๔๕	๓๒.๕๘
๑๔	สำนักคอมพิวเตอร์และเครือข่าย	๓,๖๔๓,๕๐๐	๑๓,๙๔๗,๔๐๐	๑๗,๕๙๐,๙๐๐.๐๐	๒๔,๓๙๙,๗๘๐.๐๐	๒,๑๓๖,๘๒๐.๔๐	๖,๖๓๕,๑๕๓.๐๐	๘,๗๗๑,๙๗๓.๔๐	๕๕.๔๐	๓๒.๓๑	๓๕.๙๖
๑๕	โรงแรมมหาวิทยาลัยอุบลราชธานี	-	๙,๖๐๐,๐๐๐	๙,๖๐๐,๐๐๐.๐๐	๙,๖๐๐,๐๐๐.๐๐	-	๖,๖๗๘,๙๖๕.๙๒	๖,๖๗๘,๙๖๕.๙๒	#DIV/๐!	๖๙.๕๗	๖๙.๕๗
๑๖	โรงแรมมหาวิทยาลัยอุบลราชธานี	-	๘,๓๕๕,๖๐๐	๘,๓๕๕,๖๐๐.๐๐	๘,๓๕๕,๖๐๐.๐๐	-	๓,๕๐๐,๖๔๑.๙๔	๓,๕๐๐,๖๔๑.๙๔	#DIV/๐!	๔๑.๙๐	๔๑.๙๐
๑๗	สำนักงานอธิการบดี	๔๒๗,๐๙๘,๓๐๒	๒๖๐,๔๕๘,๒๐๐	๖๘๗,๕๕๖,๕๐๒.๐๐	๖๙๑,๒๕๕,๓๘๖.๐๐	๒๖๙,๕๖๖,๒๓๒.๕๒	๑๑๙,๗๓๔,๐๘๗.๔๑	๓๘๙,๓๐๐,๓๑๙.๙๓	๖๖.๘๔	๔๑.๘๘	๕๖.๓๒
	ผลรวมทั้งหมด	๘๐๙,๘๐๘,๒๐๐	๘๖๙,๕๕๕,๖๐๐	๑,๖๗๙,๓๖๓,๘๐๐	๑,๗๒๕,๙๘๘,๖๕๗.๐๒	๕๒๐,๓๙๓,๗๗๒.๖๖	๔๐๐,๓๑๙,๖๙๗.๓๗	๙๒๐,๗๑๓,๔๗๐.๐๓	๖๕.๕๖	๔๒.๙๔	๕๓.๓๔

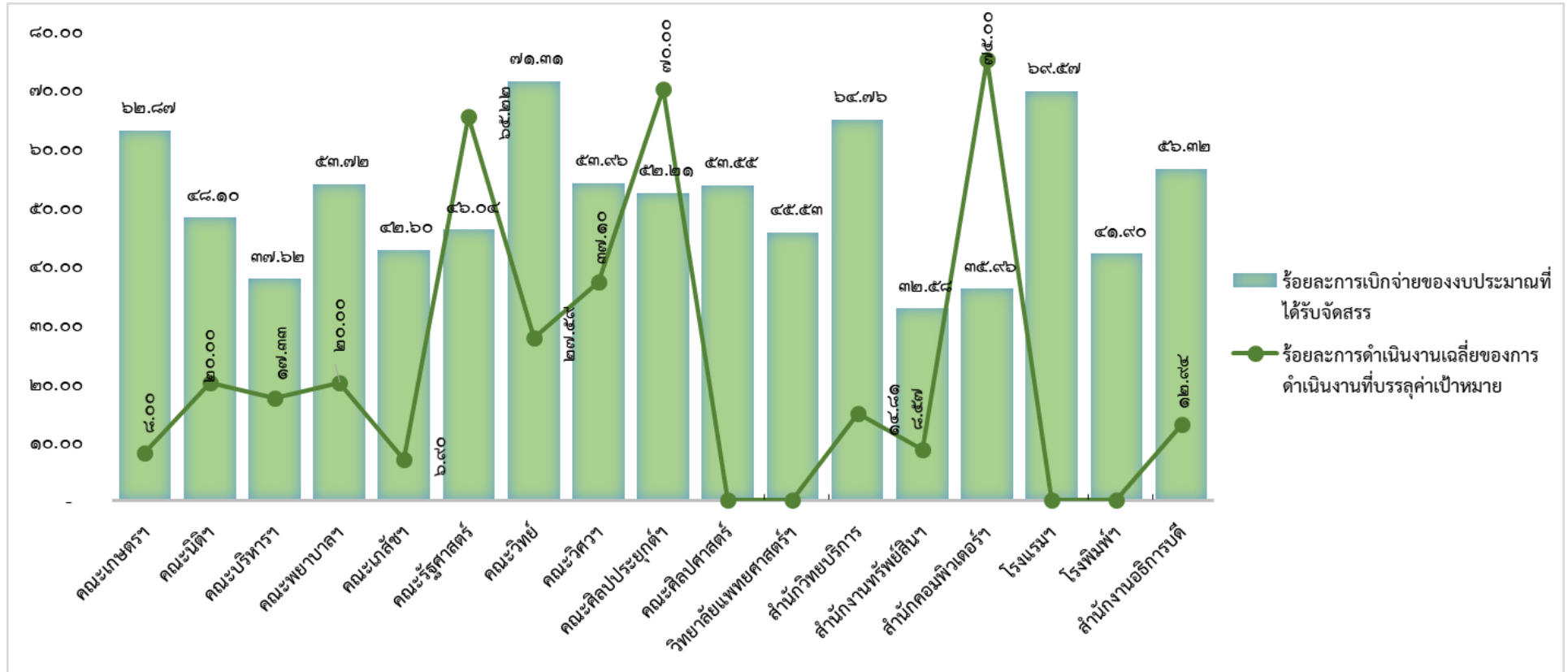

แผนภูมิที่ ๕ แสดงร้อยละของผลการดำเนินงานและผลการเบิกจ่ายประจำปีงบประมาณ พ.ศ. ๒๕๖๓ ณ สิ้นไตรมาสที่ ๓

ดังนั้น จึงขอ นำเรียนเพื่อพิจารณาผลการดำเนินงานและผลการเบิกจ่ายตามโครงการ/กิจกรรมในแผนปฏิบัติงาน และแผนการใช้จ่าย ประจำปีงบประมาณ พ.ศ. ๒๕๖๓ ณ สิ้นไตรมาสที่ ๓ ของคณะ/หน่วยงาน และเห็นควรมอบ คณะ/หน่วยงานเร่งรัดการดำเนินงานและการเบิกจ่ายให้เป็นไปตามแผนการดำเนินงานที่กำหนดใน โครงการ/กิจกรรม และให้เป็นไปตามเป้าหมายที่สำนักงบประมาณกำหนด

จึงเสนอที่ประชุมสภามหาวิทยาลัยเพื่อพิจารณา ให้ความเห็นชอบรายงานผลการดำเนินงานตาม โครงการกิจกรรมในแผนปฏิบัติงานและแผนการใช้จ่าย มหาวิทยาลัยอุบลราชธานี ประจำปีงบประมาณ พ.ศ. ๒๕๖๓ ณ สิ้นไตรมาสที่ ๓ และให้ข้อเสนอแนะ เพื่อนำไปประกอบการวางแผนการดำเนินงานของมหาวิทยาลัยต่อไป

ที่ประชุมมีข้อเสนอแนะเพิ่มเติม ดังนี้

- มอบมหาวิทยาลัยดำเนินการศึกษาวิเคราะห์ความเป็นไปได้ในการดำเนินโครงการที่จะบรรจุใน แผนปฏิบัติงานและแผนการใช้จ่ายงบประมาณรายจ่าย ในปีงบประมาณต่อไป เพื่อให้สามารถดำเนินโครงการบรรลุ ค่าเป้าหมายที่กำหนดไว้ และจักได้เป็นการใช้จ่ายงบประมาณได้อย่างมีประสิทธิภาพและประสิทธิผลสูงสุด

มติที่ประชุม เห็นชอบ และมอบมหาวิทยาลัยดำเนินการตามข้อเสนอแนะเพิ่มเติม ของคณะกรรมการสภามหาวิทยาลัยต่อไป

ระเบียบวาระที่ ๔ เรื่องเสนอเพื่อพิจารณา

๔.๒ เรื่องเสนอเพื่อพิจารณาแต่งตั้งบุคคล/คณะบุคคล/ขออนุมัติปริญญา

๔.๒.๑ การแต่งตั้งที่ปรึกษาด้านกฎหมายของสภามหาวิทยาลัยอุบลราชธานี

กรรมการและเลขาธิการสภามหาวิทยาลัย นำเสนอที่ประชุมเพื่อพิจารณา ตามมติ สภามหาวิทยาลัยอุบลราชธานี ครั้งที่ ๘/๒๕๖๒ เมื่อวันที่ ๘/๒๕๖๒ เมื่อวันที่ ๒๘ กันยายน ๒๕๖๒ ที่ประชุมมีมติแต่งตั้งให้ นายโกเมท ทองภิญโญชัย ตำแหน่งอัยการพิเศษฝ่าย (สำนักงานอัยการพิเศษฝ่ายคดีทรัพย์สินทางปัญญาและการค้า ระหว่างประเทศ ๔) สำนักงานคดีทรัพย์สินทางปัญญาและการค้าระหว่างประเทศ เป็นที่ปรึกษา ด้านกฎหมายของ สภามหาวิทยาลัยอุบลราชธานี ต่อไปอีก ๑ ปี โดยมีภาระงานระยะเวลาการปฏิบัติหน้าที่และอัตราค่าตอบแทน ดังนี้

๑) ให้คำปรึกษาด้านกฎหมายที่เกี่ยวข้องกับการปฏิบัติงานของสภามหาวิทยาลัย และอธิการบดี เพื่อให้เป็นไปตามกฎหมายที่บังคับใช้ รวมทั้ง ให้ความเห็นและข้อเสนอแนะประกอบการพิจารณา (ร่าง) ระเบียบ ข้อบังคับ และประกาศ ที่เสนอสภามหาวิทยาลัยให้ความเห็นชอบ

๒) ให้คำปรึกษาแก่หน่วยงานของมหาวิทยาลัยที่เกี่ยวข้อง ในการพัฒนากฎหมายของมหาวิทยาลัย (เช่น การจัดทำระเบียบ ข้อบังคับ ประกาศ และคำสั่ง)

๓) ให้คำปรึกษาแก่สภามหาวิทยาลัยและอธิการบดีเกี่ยวกับคดีความต่างๆ ของสภามหาวิทยาลัย หรือมหาวิทยาลัย ในกรณีเป็นเรื่องที่มีทุนทรัพย์สูงเกินกว่าสิบล้านบาท หรือกรณีอื่นใดที่สภามหาวิทยาลัยหรือ อธิการบดีเห็นว่าเป็นความจำเป็นต้องให้คำปรึกษาเป็นกรณีเฉพาะ

๔) งานด้านกฎหมายอื่นๆ ที่สภามหาวิทยาลัยและอธิการบดีมอบหมาย

๕) ระยะเวลาการปฏิบัติหน้าที่ ๑ ปี

๖) อัตราค่าตอบแทน เดือนละ ๒๕,๐๐๐ บาท

๗) ตารางการปฏิบัติงาน โดยสังเขป

(๑) มาปฏิบัติงาน ณ สำนักงานสภามหาวิทยาลัย มหาวิทยาลัยอุบลราชธานี เดือนละ ๒ - ๔ วัน

(๒) มาให้ความเห็นเกี่ยวกับข้อกฎหมายต่อที่ประชุมคณะกรรมการสภามหาวิทยาลัย ในเรื่องที่ สภามหาวิทยาลัยขอคำปรึกษา

(๓) มาร่วม...

(๓) มาร่วมประชุมให้คำปรึกษาด้านกฎหมาย ตามที่มหาวิทยาลัยร้องขอ

(๔) ให้คำปรึกษาทางโทรศัพท์และไปรษณีย์อิเล็กทรอนิกส์ แก่นายกสภามหาวิทยาลัยและอธิการบดี ปฏิบัติงานในเรื่องที่ได้รับมอบหมาย เช่น ตรวจร่างกฎหมาย (ระเบียบ ข้อบังคับ ประกาศ) ตรวจร่างสัญญาตรวจสำนวนต่างๆ จัดทำเอกสารการให้ความเห็นและข้อสังเกตทางกฎหมาย ฯลฯ ในระหว่างที่ไม่ได้มาปฏิบัติงานที่สำนักงานสภามหาวิทยาลัย

มหาวิทยาลัยอุบลราชธานีพิจารณาแล้วเห็นว่า เพื่อให้การปฏิบัติหน้าที่ของสภามหาวิทยาลัยและผู้บริหารมหาวิทยาลัยมีประสิทธิภาพ และสอดคล้องตามหลักนิติธรรม สามารถกำกับดูแลการบริหารมหาวิทยาลัย ให้ดำเนินการได้อย่างถูกต้องตามกฎหมายที่ใช้บังคับ โดยเฉพาะอย่างยิ่งในเรื่องที่มีความเสี่ยงหรือมีผลกระทบสูง เช่น การทำนิติกรรมสัญญาและการบริหารสัญญาที่มีทุนทรัพย์สูง การบริหารการเงินและพัสดุ การเตรียมและจัดทำคำสั่งทางปกครอง และการดำเนินการเกี่ยวกับคดีความต่างๆ เป็นต้น

ดังนั้น นายกสภามหาวิทยาลัยและมหาวิทยาลัยอุบลราชธานี จึงเห็นควรให้แต่งตั้ง นายโกเมท - ทองภิญโญชัย เป็นที่ปรึกษาด้านกฎหมายของสภามหาวิทยาลัยอุบลราชธานี ต่อไปอีก ๑ ปี ทั้งนี้ตั้งแต่วันที่ ๑ ตุลาคม ๒๕๖๓ ถึงวันที่ ๓๐ กันยายน ๒๕๖๔ โดยมีภาระงานระยะเวลาการปฏิบัติหน้าที่เช่นเดียวกับปีที่ผ่านมา

จึงเสนอที่ประชุมสภามหาวิทยาลัยเพื่อพิจารณา อนุมัติแต่งตั้งนายโกเมท ทองภิญโญชัย เป็นที่ปรึกษาด้านกฎหมายของสภามหาวิทยาลัยอุบลราชธานี ต่อไปอีก ๑ ปี โดยปรับอัตราค่าตอบแทนเป็นเดือนละ ๓๐,๐๐๐ บาท ทั้งนี้ ตั้งแต่วันที่ ๑ ตุลาคม ๒๕๖๓ ถึงวันที่ ๓๐ กันยายน ๒๕๖๔

มติที่ประชุม อนุมัติ

๔.๒.๒ ขออนุมัติปริญญาแก่ผู้สำเร็จการศึกษาระดับปริญญาตรี จำนวน ๒,๑๕๑ คน

รองอธิการบดีฝ่ายวิชาการ นำเสนอที่ประชุมเพื่อพิจารณา ด้วยงานทะเบียนนักศึกษาและประมวลผล กองบริการการศึกษา ได้ตรวจสอบเงื่อนไขการสำเร็จการศึกษาของนักศึกษาระดับปริญญาตรีตามหลักเกณฑ์ที่บัญญัติไว้ในหมวดที่ ๑๓ ข้อ ๖๑ แห่งข้อบังคับมหาวิทยาลัยอุบลราชธานี ว่าด้วยการศึกษาระดับปริญญาตรี พ.ศ. ๒๕๕๓ หรือหมวดที่ ๑๓ แห่งข้อบังคับมหาวิทยาลัยอุบลราชธานี ว่าด้วยการศึกษาระดับปริญญาตรี พ.ศ. ๒๕๖๑ โดยคณะกรรมการประจำคณะสังกัดของผู้สำเร็จการศึกษาได้ตรวจสอบและรับรองการสำเร็จการศึกษาเรียบร้อยแล้ว ในการนี้ จึงใคร่ขอเสนอเพื่อขออนุมัติปริญญาแก่ผู้สำเร็จการศึกษาระดับปริญญาตรี จำนวน ๒,๑๕๑ คน จำแนกตามปีการศึกษาที่สำเร็จการศึกษา และสังกัดของผู้สำเร็จการศึกษา ดังนี้

๑. สำเร็จการศึกษาประจำปีการศึกษา ๒๕๖๑ จำนวน ๑ คน ดังนี้

๑.๑ คณะวิศวกรรมศาสตร์ จำนวน ๑ คน จำแนกตามสาขาวิชาได้ดังนี้

(๑) สาขาวิชา วิศวกรรมอุตสาหการ จำนวน ๑ คน

๒. สำเร็จการศึกษาประจำปีการศึกษา ๒๕๖๒ จำนวน ๒,๑๕๐ คน ดังนี้

๒.๑ คณะวิทยาศาสตร์ จำนวน ๓๒๘ คน จำแนกตามสาขาวิชาได้ดังนี้

(๑) สาขาวิชา คณิตศาสตร์ จำนวน ๓๖ คน

(๒) สาขาวิชา เคมี จำนวน ๕๗ คน

(๓) สาขาวิชา จุลชีววิทยา จำนวน ๔๘ คน

(๔) สาขาวิชา ชีววิทยา จำนวน ๔๑ คน

(๕) สาขาวิชา เทคโนโลยีสารสนเทศ	จำนวน	๑๕	คน
(๖) สาขาวิชา เทคโนโลยีสารสนเทศ (ต่อเนื่อง)	จำนวน	๙	คน
(๗) สาขาวิชา ฟิสิกส์	จำนวน	๒๒	คน
(๘) สาขาวิชา ฟิสิกส์อุตสาหกรรม	จำนวน	๑	คน
(๙) สาขาวิชา วิทยาการคอมพิวเตอร์	จำนวน	๑๑	คน
(๑๐) สาขาวิชา วิทยาศาสตร์และเทคโนโลยีการยาง	จำนวน	๑๓	คน
(๑๑) สาขาวิชา สุขาภิบาลสิ่งแวดล้อม	จำนวน	๒๓	คน
(๑๒) สาขาวิชา อาชีวอนามัยและความปลอดภัย	จำนวน	๕๒	คน
๒.๒ คณะเกษตรศาสตร์ จำนวน ๑๗๓ คน จำแนกตามสาขาวิชาได้ดังนี้			
(๑) สาขาวิชา เกษตรศาสตร์ วิชาเอกพืชไร่	จำนวน	๓๗	คน
(๒) สาขาวิชา เกษตรศาสตร์ วิชาเอกพืชสวน	จำนวน	๓๘	คน
(๓) สาขาวิชา เกษตรศาสตร์ วิชาเอกสัตวศาสตร์	จำนวน	๕๑	คน
(๔) สาขาวิชา เทคโนโลยีการอาหาร	จำนวน	๓๑	คน
(๕) สาขาวิชา ประมง	จำนวน	๑๖	คน
๒.๓ คณะวิศวกรรมศาสตร์ จำนวน ๓๕๗ คน จำแนกตามสาขาวิชาได้ดังนี้			
(๑) สาขาวิชา วิศวกรรมเคมีและชีวภาพ	จำนวน	๒๑	คน
(๒) สาขาวิชา วิศวกรรมเครื่องกล	จำนวน	๖๖	คน
(๓) สาขาวิชา วิศวกรรมไฟฟ้า	จำนวน	๗๓	คน
(๔) สาขาวิชา วิศวกรรมโยธา	จำนวน	๙๓	คน
(๕) สาขาวิชา วิศวกรรมสิ่งแวดล้อม	จำนวน	๑๖	คน
(๖) สาขาวิชา วิศวกรรมอุตสาหการ	จำนวน	๘๘	คน
๒.๔ คณะศิลปศาสตร์ จำนวน ๓๒๖ คน จำแนกตามสาขาวิชาได้ดังนี้			
(๑) สาขาวิชา การท่องเที่ยว	จำนวน	๕๔	คน
(๒) สาขาวิชา การพัฒนาสังคม	จำนวน	๔๓	คน
(๓) สาขาวิชา นิเทศศาสตร์	จำนวน	๘	คน
(๔) สาขาวิชา ประวัติศาสตร์	จำนวน	๑๑	คน
(๕) สาขาวิชา ภาษาจีนและการสื่อสาร	จำนวน	๒๓	คน
(๖) สาขาวิชา ภาษาญี่ปุ่นและการสื่อสาร	จำนวน	๔๘	คน
(๗) สาขาวิชา ภาษาไทยและการสื่อสาร	จำนวน	๕๐	คน
(๘) สาขาวิชา ภาษาและวัฒนธรรมภูมิภาคลุ่มน้ำโขง วิชาเอกภาษาและวัฒนธรรมกัมพูชา	จำนวน	๑	คน
(๑๐) สาขาวิชา ภาษาและวัฒนธรรมภูมิภาคลุ่มน้ำโขง วิชาเอกภาษาและวัฒนธรรมเวียดนาม	จำนวน	๘	คน

(๑๑) สาขาวิชา ภาษาเวียดนามและการสื่อสาร	จำนวน	๑๐	คน
(๑๒) สาขาวิชา ภาษาอังกฤษและการสื่อสาร	จำนวน	๖๗	คน
๒.๕ คณะเภสัชศาสตร์ จำนวน ๑ คน จำแนกตามสาขาวิชาได้ดังนี้			
(๑) สาขาวิชา เภสัชศาสตร์	จำนวน	๑	คน
๒.๖ คณะบริหารศาสตร์ จำนวน ๒๙๗ คน จำแนกตามสาขาวิชาได้ดังนี้			
(๑) สาขาวิชา การเงินและการธนาคาร	จำนวน	๙	คน
(๒) สาขาวิชา การจัดการโรงแรม	จำนวน	๙๔	คน
(๓) สาขาวิชา การจัดการธุรกิจ	จำนวน	๑๘	คน
(๔) สาขาวิชา การตลาด	จำนวน	๑๑	คน
(๕) สาขาวิชา การบัญชี	จำนวน	๑๕๗	คน
(๖) สาขาวิชา ระบบสารสนเทศเพื่อการจัดการ	จำนวน	๘	คน
๒.๗ วิทยาลัยแพทยศาสตร์และการสาธารณสุข จำนวน ๑๑๐ คน จำแนกตามสาขาวิชาได้ดังนี้			
(๑) สาขาวิชา แพทยศาสตร์	จำนวน	๒๘	คน
(๒) สาขาวิชา วิทยาศาสตร์การแพทย์	จำนวน	๑	คน
(๓) สาขาวิชา สาธารณสุขศาสตร์	จำนวน	๕๕	คน
(๔) สาขาวิชา อนามัยสิ่งแวดล้อม	จำนวน	๒๖	คน
๒.๘ คณะศิลปประยุกต์และสถาปัตยกรรมศาสตร์ จำนวน ๓๒ คน จำแนกตามสาขาวิชาได้ดังนี้			
(๑) สาขาวิชา การออกแบบอุตสาหกรรม วิชาเอกการออกแบบนิเทศศิลป์	จำนวน	๑๐	คน
(๒) สาขาวิชา การออกแบบอุตสาหกรรม วิชาเอกการออกแบบผลิตภัณฑ์	จำนวน	๑๗	คน
(๓) สาขาวิชา การออกแบบอุตสาหกรรม วิชาเอกการออกแบบสิ่งทอและ แฟชั่น	จำนวน	๓	คน
(๔) สาขาวิชา สถาปัตยกรรมศาสตร์	จำนวน	๒	คน
๒.๙ คณะนิติศาสตร์ จำนวน ๑๗๗ คน จำแนกตามสาขาวิชาได้ดังนี้			
(๑) สาขาวิชา นิติศาสตร์	จำนวน	๑๗๗	คน
๒.๑๐ คณะรัฐศาสตร์ จำนวน ๒๘๐ คน จำแนกตามสาขาวิชาได้ดังนี้			
(๑) สาขาวิชา การปกครอง	จำนวน	๑๐๗	คน
(๒) สาขาวิชา รัฐประศาสนศาสตร์ วิชาเอกการบริหารท้องถิ่น	จำนวน	๘๙	คน
(๓) สาขาวิชา รัฐประศาสนศาสตร์ วิชาเอกการบริหารองค์การ	จำนวน	๘๒	คน
(๔) สาขาวิชา รัฐประศาสนศาสตร์ วิชาเอกการปกครองท้องถิ่น	จำนวน	๒	คน
๒.๑๑ คณะพยาบาลศาสตร์ จำนวน ๖๙ คน จำแนกตามสาขาวิชาได้ดังนี้			
(๑) สาขาวิชา พยาบาลศาสตร์	จำนวน	๖๙	คน

๓. คณะกรรมการประจำคณะศิลปศาสตร์ เมื่อคราวประชุมครั้งที่ ๖/๒๕๖๓ เมื่อวันที่ ๒๔ กรกฎาคม ๒๕๖๓ จึงพิจารณารับรองการสำเร็จการศึกษาสำหรับนางสาวชนัญดา ผลานันต์ โดยให้สำเร็จการศึกษาตั้งแต่วันที่ ๒๐ มิถุนายน ๒๕๖๒ ตามมติการแจ้งเวียนการประชุมคณะกรรมการประจำคณะศิลปศาสตร์ เมื่อวันที่ ๒๐ มิถุนายน ๒๕๖๒

จึงเสนอที่ประชุมสภามหาวิทยาลัยเพื่อพิจารณา อนุมัติปริญญาแก่ผู้สำเร็จการศึกษาระดับปริญญาโท ประจำปีการศึกษา ๒๕๖๑ จำนวน ๑ คน และปีการศึกษา ๒๕๖๒ จำนวน ๒ คน รวมทั้งหมดจำนวน ๓ คน (ขออนุมัติครั้งที่ ๑๑)

มติที่ประชุม อนุมัติ

๔.๒.๔ การปรับแก้ไขข้อความในใบปริญญาบัตร สำหรับผู้สำเร็จการศึกษา มหาวิทยาลัยอุบลราชธานีที่ได้รับอนุมัติโดยสภามหาวิทยาลัย

รองอธิการบดีฝ่ายวิชาการ นำเสนอที่ประชุมเพื่อพิจารณา ตามข้อบังคับ มหาวิทยาลัยอุบลราชธานี ว่าด้วยการศึกษาระดับปริญญาตรี พ.ศ. ๒๕๖๑ หมวดที่ ๑๓ และข้อบังคับมหาวิทยาลัยอุบลราชธานี ว่าด้วยการศึกษาระดับบัณฑิตศึกษา พ.ศ. ๒๕๖๒ หมวดที่ ๑๔ ไม่มีคำว่า “สอบไล่ได้ตามหลักสูตร” คณะกรรมการดำเนินงานพิธีพระราชทานปริญญาบัตร ประจำปีการศึกษา ๒๕๖๒ คราวประชุมครั้งที่ ๑/๒๕๖๓ เมื่อวันที่พฤหัสบดีที่ ๒๗ สิงหาคม ๒๕๖๓ จึงพิจารณาเห็นควรให้มีการปรับแก้ไขข้อความในใบปริญญาบัตร สำหรับผู้สำเร็จการศึกษามหาวิทยาลัยอุบลราชธานีที่ได้รับอนุมัติโดยสภามหาวิทยาลัย เพื่อให้สอดคล้องกับข้อบังคับดังกล่าวข้างต้น ในการนี้ กองบริการการศึกษา จึงใคร่ขออนุญาตเสนอรายละเอียดประกอบการขอปรับแก้ไขข้อความดังกล่าว ดังนี้

ข้อความเดิม	ขอปรับแก้ไขข้อความเป็น	รายละเอียดที่ปรับแก้ไข
ผู้สำเร็จการศึกษา <u>สอบไล่ได้</u> ตามหลักสูตร	ผู้สำเร็จการศึกษาตามหลักสูตร	ตัดคำว่า “สอบไล่ได้”

จึงเสนอที่ประชุมสภามหาวิทยาลัยเพื่อพิจารณา อนุมัติการปรับแก้ไขข้อความในใบปริญญาบัตร สำหรับผู้สำเร็จการศึกษามหาวิทยาลัยอุบลราชธานีที่ได้รับอนุมัติโดยสภามหาวิทยาลัย

มติที่ประชุม อนุมัติ

ระเบียบวาระที่ ๔ เรื่องเสนอเพื่อพิจารณา

๔.๓ เรื่องเสนอเพื่อพิจารณาอนุมัติ/ให้ความเห็นชอบหลักสูตรการศึกษา

๔.๓.๑ การปรับปรุงหลักสูตร กรณีไม่กระทบโครงสร้างหลักสูตร การปรับปรุงเงื่อนไขรายวิชาในหลักสูตรหมวดวิชาศึกษาทั่วไป หลักสูตรปรับปรุง พ.ศ. ๒๕๕๕ และหลักสูตรปรับปรุง พ.ศ. ๒๕๕๙

รองอธิการบดีฝ่ายวิชาการ นำเสนอที่ประชุมเพื่อพิจารณา คณะศิลปศาสตร์ ขอปรับปรุงเงื่อนไขรายวิชาในหลักสูตรหมวดวิชาศึกษาทั่วไป หลักสูตรปรับปรุง พ.ศ. ๒๕๕๕ และหลักสูตรปรับปรุง พ.ศ. ๒๕๕๙ ดังนี้

๑) หลักสูตรหมวดวิชาศึกษาทั่วไป หลักสูตรปรับปรุง พ.ศ. ๒๕๕๕ กลุ่มวิชาภาษาอังกฤษ ขอเพิ่มเงื่อนไขรายวิชาเป็น เงื่อนไขพิเศษ : ยกเว้นนักศึกษาชั้นปีที่ ๔ ขึ้นไปสามารถลงทะเบียนเรียนได้ จำนวน ๕ รายวิชา คือ

- ๑.๑) ๑๔๒๑ ๑๐๓ ภาษาอังกฤษพื้นฐาน ๒
- ๑.๒) ๑๔๒๑ ๒๐๘ ภาษาอังกฤษเชิงวิชาการ
- ๑.๓) ๑๔๒๑ ๓๐๒ ภาษาอังกฤษสำหรับสาขาวิทยาศาสตร์และเทคโนโลยี
- ๑.๔) ๑๔๒๑ ๓๐๗ ภาษาอังกฤษสำหรับสาขาวิทยาศาสตร์สุขภาพ
- ๑.๕) ๑๔๒๑ ๔๐๖ ภาษาอังกฤษสำหรับสาขามนุษยศาสตร์และสังคมศาสตร์

๒) หลักสูตรหมวดวิชาศึกษาทั่วไป หลักสูตรปรับปรุง พ.ศ. ๒๕๕๙ กลุ่มวิชาภาษาต่างประเทศ ขอ
เพิ่มเงื่อนไขรายวิชาเป็น **เงื่อนไขพิเศษ : ยกเว้นนักศึกษาชั้นปีที่ ๔ ขึ้นไปสามารถลงทะเบียนเรียนได้**
จำนวน ๗ รายวิชา คือ

- ๒.๑) ๑๔๒๑ ๑๐๓ ภาษาอังกฤษพื้นฐาน ๒
- ๒.๒) ๑๔๒๑ ๒๒๒ ภาษาอังกฤษสำหรับสาขาวิทยาศาสตร์และเทคโนโลยี
- ๒.๓) ๑๔๒๑ ๒๒๓ ภาษาอังกฤษสำหรับสาขาวิทยาศาสตร์สุขภาพ
- ๒.๔) ๑๔๒๑ ๒๒๔ ภาษาอังกฤษสำหรับสาขามนุษยศาสตร์และสังคมศาสตร์
- ๒.๕) ๑๔๒๑ ๒๑๖ ภาษาอังกฤษเพื่อการเดินทาง
- ๒.๖) ๑๔๒๑ ๒๑๗ ภาษาอังกฤษจากสื่อ
- ๒.๗) ๑๔๒๑ ๒๑๘ ภาษาอังกฤษเพื่อเตรียมตัวเข้าสู่อาชีพ

เพื่อให้นักศึกษาชั้นปีที่ ๔ ขึ้นไปสามารถลงทะเบียนเรียนได้ ตั้งแต่ภาคการศึกษาต้น ปีการศึกษา ๒๕๖๓
เป็นต้นไป

จึงเสนอที่ประชุมสภามหาวิทยาลัยเพื่อพิจารณา อนุมัติการปรับปรุงเงื่อนไขรายวิชาในหลักสูตร
หมวดวิชาศึกษาทั่วไป หลักสูตรปรับปรุง พ.ศ. ๒๕๕๕ และหลักสูตรปรับปรุง พ.ศ. ๒๕๕๙ ลำดับต่อไปจะได้เสนอ
สำนักงานปลัดกระทรวงการอุดมศึกษา วิทยาศาสตร์ วิจัยและนวัตกรรม (สป.อว.) พิจารณารับทราบหลักสูตร

มติที่ประชุม

อนุมัติ

**๔.๓.๒ การปรับปรุงหลักสูตร กรณีไม่กระทบโครงสร้างหลักสูตร : การปรับปรุงเกณฑ์
การประเมินผลและจำนวนชั่วโมงของรายวิชาในหลักสูตรศิลปศาสตรบัณฑิต
สาขาวิชาภาษาอังกฤษและการสื่อสาร หลักสูตรปรับปรุง พ.ศ. ๒๕๖๐
สังกัดคณะศิลปศาสตร์**

รองอธิการบดีฝ่ายวิชาการ นำเสนอที่ประชุมเพื่อพิจารณา คณะศิลปศาสตร์
ขอปรับปรุงรายละเอียดของหลักสูตร (มคอ.๒) หลักสูตรศิลปศาสตรบัณฑิต สาขาวิชาภาษาอังกฤษและการสื่อสาร
หลักสูตรปรับปรุง พ.ศ. ๒๕๖๐ ซึ่งสภามหาวิทยาลัยอุบลราชธานีอนุมัติหลักสูตรเมื่อวันที่ ๒๔ มิถุนายน ๒๕๖๐ และ
อยู่ระหว่างรอสำนักงานปลัดกระทรวงการอุดมศึกษา วิทยาศาสตร์ วิจัยและนวัตกรรมพิจารณา รับทราบ การให้ความ
เห็นชอบหลักสูตร โดยขอปรับปรุงเกณฑ์การประเมินผลของรายวิชาในหมวดวิชาเฉพาะ กลุ่มวิชาเอกบังคับ
จำนวน ๑ รายวิชา ได้แก่ วิชา ๑๔๒๑ ๔๔๑ การฝึกงานด้านภาษาอังกฤษและการสื่อสาร จากเดิม มีเกณฑ์การ
ประเมินผลแบบมีค่าคะแนน (เกรด A – F) โดยนำมาคิดคะแนนเฉลี่ยประจำภาค (GPA) และคะแนนเฉลี่ยสะสม
(GPAX) แก้ไขเป็น มีเกณฑ์การประเมินผลแบบไม่มีค่าคะแนน (S หรือ U) ไม่นำมาคิดคะแนนเฉลี่ยประจำภาค (GPA)
และคะแนนเฉลี่ยสะสม (GPAX) พร้อมทั้งปรับปรุงจำนวนชั่วโมงของรายวิชา จากเดิม ๑(๐-๒-๑) แก้ไขเป็น
๑ หน่วยกิต แทน เพื่อให้สอดคล้องกับกระบวนการประเมินผลของรายวิชา ทั้งนี้ ตั้งแต่ภาคการศึกษาต้น ปีการศึกษา
๒๕๖๓ เป็นต้นไป

จึงเสนอ...

จึงเสนอที่ประชุมสภามหาวิทยาลัยเพื่อพิจารณา อนุมัติการปรับปรุงเกณฑ์การประเมินผลและจำนวนชั่วโมงของรายวิชา ๑๔๒๑ ๔๔๑ การฝึกงานด้านภาษาอังกฤษและการสื่อสาร ในรายละเอียดของหลักสูตร (มคอ.๒) หลักสูตร ศิลปศาสตรบัณฑิต สาขาวิชาภาษาอังกฤษและการสื่อสาร หลักสูตรปรับปรุง พ.ศ. ๒๕๖๐ สังกัดคณะศิลปศาสตร์ ลำดับต่อไปจะได้เสนอต่อสำนักงานปลัดกระทรวงการอุดมศึกษา วิทยาศาสตร์ วิจัยและนวัตกรรม พิจารณารับทราบการปรับปรุงหลักสูตรในระบบ CHECO ต่อไป

มติที่ประชุม อนุมัติ

**๔.๓.๓ การปรับปรุงหลักสูตร กรณีไม่กระทบโครงสร้างหลักสูตร : หลักสูตร
วิทยาศาสตร์บัณฑิต สาขาวิชาเคมี หลักสูตรปรับปรุง พ.ศ. ๒๕๖๐
สังกัดคณะวิทยาศาสตร์**

รองอธิการบดีฝ่ายวิชาการ นำเสนอที่ประชุมเพื่อพิจารณา คณะวิทยาศาสตร์ ขอปรับปรุงหลักสูตรกรณีกระทบไม่โครงสร้างหลักสูตร หลักสูตรวิทยาศาสตร์บัณฑิต สาขาวิชาเคมี หลักสูตรปรับปรุง พ.ศ. ๒๕๖๐ เพื่อให้มีความถูกต้องตามประกาศกระทรวงศึกษาธิการ เรื่อง มาตรฐานหลักสูตรระดับปริญญาตรี สาขาวิชาวิทยาศาสตร์และคณิตศาสตร์ พ.ศ. ๒๕๕๔ (มคอ.๑) โดยมีรายละเอียด ดังนี้

๑) แก้อิทธิพลที่เรียนมาก่อนของรายวิชา ๑๑๒๑ ๔๖๔ สหกิจศึกษา (Cooperative Education) จากเดิม ๑๑๒๑ ๔๖๑ โครงการพิเศษ เป็น ไม่มี

๒) แก้ไขคำอธิบายรายวิชา ๑๑๒๑ ๔๖๔ สหกิจศึกษา (Cooperative Education) เนื่องจากสหกิจศึกษามีส่วนการทำโครงการของสถานประกอบการ ซึ่งเทียบเท่ากับโครงการ ๒ หน่วยกิต เพื่อให้ถูกต้องตามประกาศกระทรวงศึกษาธิการ เรื่อง มาตรฐานหลักสูตรระดับปริญญาตรี สาขาวิชาวิทยาศาสตร์และคณิตศาสตร์ พ.ศ. ๒๕๕๔ (มคอ.๑)

๓) แก้ไขรหัสรายวิชา จำนวนหน่วยกิตและหน่วยกิตรวมในแผนการศึกษาของรายวิชา ชั้นปีที่ ๒ ภาคการศึกษาปลายจากเดิม ๑๑๒๑ ๒๒๑ เคมีฟิสิกส์ ๒ ๑(๐-๓-๐) เป็น ๑๑๒๑ ๒๒๒ เคมีฟิสิกส์ ๒ ๓(๓-๐-๖) และ ๑๑๒๑ ๒๒๒ ปฏิบัติการเคมีฟิสิกส์ ๑ ๑(๐-๓-๐) เป็น ๑๑๒๑ ๒๒๑ ปฏิบัติการเคมีฟิสิกส์ ๑ ๑(๐-๓-๐) และหน่วยกิตรวมจากเดิม ๑๙ หน่วยกิต เป็น ๒๑ หน่วยกิต เพื่อให้ตรงตามรายวิชาในโครงสร้างหลักสูตร

การปรับปรุงหลักสูตร กรณีไม่กระทบโครงสร้างหลักสูตรดังกล่าว เริ่มใช้กับนักศึกษาที่รับเข้าในปีการศึกษา ๒๕๖๐ เป็นต้นไป

จึงเสนอที่ประชุมสภามหาวิทยาลัยเพื่อพิจารณา อนุมัติการปรับปรุงหลักสูตรกรณีไม่กระทบโครงสร้างหลักสูตร หลักสูตรวิทยาศาสตร์บัณฑิต สาขาวิชาเคมี หลักสูตรปรับปรุง พ.ศ. ๒๕๖๐ สังกัดคณะวิทยาศาสตร์ ลำดับต่อไปจะได้เสนอต่อสำนักงานปลัดกระทรวงการอุดมศึกษา วิทยาศาสตร์ วิจัยและนวัตกรรม (สป.อว.) พิจารณารับทราบในระบบ CHECO

มติที่ประชุม อนุมัติ

**๔.๓.๔ การปรับปรุงหลักสูตร กรณีไม่กระทบโครงสร้างหลักสูตร : การปรับปรุง
อาจารย์ผู้รับผิดชอบหลักสูตร อาจารย์ประจำหลักสูตรและอาจารย์ผู้สอน
จำนวน ๖ หลักสูตร สังกัด คณะศิลปศาสตร์ คณะเกษตรศาสตร์ และ
คณะวิทยาศาสตร์**

รองอธิการบดีฝ่ายวิชาการ นำเสนอที่ประชุมเพื่อพิจารณา คณะศิลปศาสตร์
คณะเกษตรศาสตร์ และคณะวิทยาศาสตร์ ขอปรับปรุงอาจารย์ผู้รับผิดชอบหลักสูตร อาจารย์ประจำหลักสูตรและ
อาจารย์ผู้สอน เพื่อให้การดำเนินงานของหลักสูตรเป็นไปอย่างมีประสิทธิภาพ และคุณวุฒิอาจารย์ตรงหรือสัมพันธ์กับ
สาขาวิชาตามระบบ ISCED ๒๐๑๓ ทั้งนี้ การปรับปรุงนี้เป็นไปตามเกณฑ์มาตรฐานหลักสูตรระดับปริญญาตรี
พ.ศ. ๒๕๕๘ และเกณฑ์มาตรฐานหลักสูตรระดับบัณฑิตศึกษา พ.ศ. ๒๕๕๘ รายละเอียดดังต่อไปนี้

ลำดับที่	หลักสูตร	วันที่สภา อนุมัติ	วันที่ สป.อว. (สกอ. เดิม) รับทราบ	เหตุผลการปรับปรุง	ใช้เกณฑ์ มาตรฐาน หลักสูตร
คณะศิลปศาสตร์					
๑	หลักสูตรศึกษาศาสตร บัณฑิต (สี่ปี) หลักสูตรใหม่ พ.ศ. ๒๕๖๓	๒๑ ธันวาคม ๒๕๖๒	๒๑ มีนาคม ๒๕๖๓ (ผ่านระบบ CHECO)	เนื่องจากอาจารย์ลาออกจากราชการ จำนวน ๑ คน คือ นางสาวปิยะนันท์ พนากานต์ จึงปรับเป็น นายพิชิต โสภา กันต์ แทน	พ.ศ. ๒๕๕๘
๒	หลักสูตรศิลปศาสตร บัณฑิต สาขาวิชาภาษาและ วัฒนธรรมอาเซียน หลักสูตรปรับปรุง พ.ศ. ๒๕๖๓	๒๑ ธันวาคม ๒๕๖๒	อยู่ระหว่างรอ หลักสูตรปรับปรุง พ.ศ. ๒๕๖๐ รับทราบ ในระบบ CHECO	เนื่องจากอาจารย์ลาออกจากราชการ จำนวน ๑ คน คือ ผู้ช่วยศาสตราจารย์ รุจิวรรณ เหล่าไพโรจน์ จึงปรับเป็น นางสาวสุธิดา ต้นเลิศ แทน	พ.ศ. ๒๕๕๘
๓	หลักสูตรศิลปศาสตร บัณฑิต สาขาวิชา ภาษาอังกฤษและการ สื่อสาร หลักสูตรปรับปรุง พ.ศ. ๒๕๖๓	๒๒ กุมภาพันธ์ ๒๕๖๓	อยู่ระหว่างรอ หลักสูตรปรับปรุง พ.ศ. ๒๕๖๐ รับทราบ ในระบบ CHECO	เนื่องจากผู้ช่วยศาสตราจารย์อรนุช ปวงสุข หมดภารกิจด้านการบริหารมหาวิทยาลัย จึงปรับมาเป็นอาจารย์ผู้รับผิดชอบ หลักสูตร แทนผู้ช่วยศาสตราจารย์เสาวนีย์ ตรีรัตน์ อเล็กซานเดอร์	พ.ศ. ๒๕๕๘
คณะเกษตรศาสตร์					
๔	หลักสูตรวิทยาศาสตร์ มหาบัณฑิต สาขาวิชา	๒๗ พฤษภาคม ๒๕๖๐	๒๑ เมษายน ๒๕๖๓ (ผ่านระบบ CHECO)	เนื่องจากอาจารย์จะเกษียณอายุราชการ ในปีงบประมาณ ๒๕๖๓ จำนวน ๑ คน คือ รองศาสตราจารย์บุญส่ง เอกพงษ์	พ.ศ. ๒๕๕๘

ลำดับที่	หลักสูตร	วันที่สภา อนุมัติ	วันที่ สป.อว. (สกอ. เดิม) รับทราบ	เหตุผลการปรับปรุง	ใช้เกณฑ์ มาตรฐาน หลักสูตร
	เกษตรศาสตร์ หลักสูตร ปรับปรุง พ.ศ. ๒๕๖๐				
๕	หลักสูตรปรัชญาดุษฎี บัณฑิต สาขาวิชา เกษตรศาสตร์ หลักสูตร ปรับปรุง พ.ศ. ๒๕๖๐	๒๗ พฤษภาคม ๒๕๖๐	๖ ธันวาคม ๒๕๖๒ (ผ่านระบบ CHECO)	เนื่องจากอาจารย์จะเกษียณอายุราชการ ในปีงบประมาณ ๒๕๖๓ จำนวน ๑ คน คือ รองศาสตราจารย์บุญส่ง เอกพงษ์	พ.ศ. ๒๕๕๘
คณะวิทยาศาสตร์					
๖	หลักสูตรวิทยาศาสตร บัณฑิต สาขาวิชา วิทยาการข้อมูลและ นวัตกรรมซอฟต์แวร์ หลักสูตรปรับปรุง พ.ศ. ๒๕๖๓	๒๖ ตุลาคม ๒๕๖๒	อยู่ระหว่างบันทึก ข้อมูลในระบบ CHECO (แก้ไขตาม ข้อเสนอแนะ)	เนื่องจากอาจารย์จะขอลาออกจากการ ปฏิบัติราชการ ตั้งแต่วันที่ ๑ กรกฎาคม ๒๕๖๓ เป็นต้นไป จำนวน ๑ คน คือ นายวราวุฒิ ผ้าเจริญ จึงปรับเป็น นางสาววาสนา เหง้าเกษ แทน	พ.ศ. ๒๕๕๘

ทั้งนี้ โครงสร้างหลักสูตรและรายละเอียดอื่นในหลักสูตรเมื่อเปรียบเทียบกับโครงสร้างหลักสูตรเดิม เกณฑ์มาตรฐานหลักสูตรระดับปริญญาตรี พ.ศ. ๒๕๕๘ และเกณฑ์มาตรฐานหลักสูตรระดับบัณฑิตศึกษา พ.ศ. ๒๕๕๘ ของกระทรวงศึกษาธิการ ปรากฏว่าไม่มีการเปลี่ยนแปลง

จึงเสนอที่ประชุมสภามหาวิทยาลัยเพื่อพิจารณา อนุมัติการปรับปรุงแก้ไขอาจารย์ผู้รับผิดชอบหลักสูตร อาจารย์ประจำหลักสูตรและอาจารย์ผู้สอน สังกัด คณะศิลปศาสตร์ คณะเกษตรศาสตร์ และคณะวิทยาศาสตร์ จำนวน ๖ หลักสูตร ลำดับต่อไปจะได้เสนอต่อสำนักงานปลัดกระทรวงการอุดมศึกษา วิทยาศาสตร์ วิจัยและนวัตกรรมพิจารณารับทราบการปรับปรุงหลักสูตรในระบบ CHECO ต่อไป

มติที่ประชุม อนุมัติ

**๔.๓.๕ การปรับปรุงหลักสูตร กรณีไม่กระทบโครงสร้างหลักสูตร : การปรับปรุง
อาจารย์ประจำหลักสูตรและอาจารย์ผู้สอน จำนวน ๓ หลักสูตร
สังกัดคณะเกษตรศาสตร์ และคณะเภสัชศาสตร์**

รองอธิการบดีฝ่ายวิชาการ นำเสนอที่ประชุมเพื่อพิจารณา คณะเกษตรศาสตร์ และคณะเภสัชศาสตร์ ขอปรับปรุงอาจารย์ประจำหลักสูตรและอาจารย์ผู้สอน เพื่อให้การดำเนินงานของหลักสูตร เป็นไปอย่างมีประสิทธิภาพ และคุณวุฒิอาจารย์ตรงหรือสัมพันธ์กับสาขาวิชาตามระบบ ISCED ๒๐๑๓ ทั้งนี้ การปรับปรุงนี้เป็นไปตามเกณฑ์มาตรฐานหลักสูตรระดับบัณฑิตศึกษา พ.ศ. ๒๕๕๘ รายละเอียดดังต่อไปนี้

ลำดับที่...

ลำดับที่	หลักสูตร	วันที่สภา อนุมัติ	วันที่ สป.อว. (สกอ. เดิม) รับทราบ	เหตุผลการปรับปรุง	ใช้เกณฑ์ มาตรฐาน หลักสูตร
คณะเกษตรศาสตร์					
๑	หลักสูตรวิทยาศาสตร มหาบัณฑิต สาขาวิชา เทคโนโลยีการอาหาร หลักสูตรปรับปรุง พ.ศ. ๒๕๖๐	๒๗ พฤษภาคม ๒๕๖๐	๒๓ ตุลาคม ๒๕๖๒ (ผ่านระบบ CHECO)	เพื่อให้สอดคล้องกับการดำเนินงานของ หลักสูตรและสามารถเป็นอาจารย์ที่ปรึกษา และผู้สอบวิทยานิพนธ์ให้กับนักศึกษาใน หลักสูตร ตลอดจนเพื่อให้เป็นไปตามเกณฑ์ มาตรฐานหลักสูตรระดับบัณฑิตศึกษา พ.ศ. ๒๕๕๘ และเป็นประโยชน์ต่อการดำเนินงาน ของหลักสูตร จึงขอปรับเพิ่มอาจารย์ประจำ หลักสูตรและอาจารย์ผู้สอน จำนวน ๕ คน ได้แก่ ๑. ผู้ช่วยศาสตราจารย์วีรเวทย์ อุทโธ ๒. ผู้ช่วยศาสตราจารย์เอกสิทธิ์ อ่อนสอาด ๓. นางสาวฉัตรชยา อ่อนอำไพ ๔. นางสาวกฤษณา ศิริพล ๕. นางสาวประยงค์ อุดมวรภักดิ์	พ.ศ. ๒๕๕๘
๒	หลักสูตรปรัชญาดุษฎี บัณฑิต สาขาวิชา เทคโนโลยีการอาหาร หลักสูตรปรับปรุง พ.ศ. ๒๕๖๐	๒๗ พฤษภาคม ๒๕๖๐	๒๓ ตุลาคม ๒๕๖๒ (ผ่านระบบ CHECO)	เพื่อให้สอดคล้องกับการดำเนินงานของ หลักสูตรและสามารถเป็นอาจารย์ที่ปรึกษา และผู้สอบวิทยานิพนธ์ให้กับนักศึกษาใน หลักสูตร ตลอดจนเพื่อให้เป็นไปตามเกณฑ์ มาตรฐานหลักสูตรระดับบัณฑิตศึกษา พ.ศ. ๒๕๕๘ และเป็นประโยชน์ต่อการดำเนินงาน ของหลักสูตร จึงขอปรับเพิ่มอาจารย์ประจำ หลักสูตรและอาจารย์ผู้สอน จำนวน ๕ คน ได้แก่ ๑. ผู้ช่วยศาสตราจารย์วีรเวทย์ อุทโธ ๒. ผู้ช่วยศาสตราจารย์เอกสิทธิ์ อ่อนสอาด ๓. นางสาวฉัตรชยา อ่อนอำไพ ๔. นางสาวกฤษณา ศิริพล	พ.ศ. ๒๕๕๘

ลำดับที่	หลักสูตร	วันที่สภา อนุมัติ	วันที่ สป.อว. (สกอ. เดิม) รับทราบ	เหตุผลการปรับปรุง	ใช้เกณฑ์ มาตรฐาน หลักสูตร
				๕. นางสาวประยงค์ อุดมวรภักดิ์	
คณะเภสัชศาสตร์					
๓	หลักสูตรเภสัชศาสตรมหา บัณฑิต สาขาวิชาเภสัช กรรมคลินิก หลักสูตร ใหม่ พ.ศ. ๒๕๖๒	๒๕ สิงหาคม ๒๕๖๑	๒ กรกฎาคม ๒๕๖๒ (ผ่านระบบ CHECO)	เนื่องจากผู้ช่วยศาสตราจารย์จิรัฐดา คำสี เขียว ลาศึกษาต่อในระดับปริญญาเอก จึงปรับเป็น นางสาวกมลชนก จิตอารี แทน และปรับ เพิ่มอาจารย์ประจำหลักสูตรและอาจารย์ ผู้สอน จำนวน ๑ คน คือ นางสาวอัญมณี ลาภมาก	พ.ศ. ๒๕๕๘

ทั้งนี้ โครงสร้างหลักสูตรและรายละเอียดอื่นในหลักสูตรเมื่อเปรียบเทียบกับโครงสร้างหลักสูตรเดิม และเกณฑ์
มาตรฐานหลักสูตรระดับบัณฑิตศึกษา พ.ศ. ๒๕๕๘ ของกระทรวงศึกษาธิการ ปรากฏว่าไม่มีการเปลี่ยนแปลง

จึงเสนอที่ประชุมสภามหาวิทยาลัยเพื่อพิจารณา อนุมัติการปรับปรุงแก้ไขอาจารย์ประจำหลักสูตร
และอาจารย์ผู้สอน สังกัด คณะเกษตรศาสตร์และคณะเภสัชศาสตร์ จำนวน ๓ หลักสูตร ลำดับต่อไปจะได้เสนอต่อ
สำนักงานปลัดกระทรวงการอุดมศึกษา วิทยาศาสตร์ วิจัยและนวัตกรรมพิจารณารับทราบการปรับปรุงหลักสูตรใน
ระบบ CHECO ต่อไป

มติที่ประชุม อนุมัติ

๔.๓.๖ ขออนุมัติเปลี่ยน พ.ศ. การปรับปรุงหลักสูตรของหลักสูตรปรัชญาดุษฎี บัณฑิต สาขาวิชาวิศวกรรมไฟฟ้า หลักสูตรปรับปรุง พ.ศ. ๒๕๖๐ สังกัดคณะวิศวกรรมศาสตร์

รองอธิการบดีฝ่ายวิชาการ นำเสนอที่ประชุมเพื่อพิจารณา ตามหนังสือที่ อว
๐๒๒๔.๓/๘๖๕๗ ลงวันที่ ๑๔ สิงหาคม ๒๕๖๓ สำนักงานปลัดกระทรวงการอุดมศึกษา วิทยาศาสตร์ วิจัยและ
นวัตกรรม แจ้งแนวปฏิบัติของคณะกรรมการการอุดมศึกษาและคณะกรรมการด้านมาตรฐานการอุดมศึกษา โดยมี
รายละเอียดดังนี้

คณะกรรมการการอุดมศึกษา ในการประชุมครั้งที่ ๔/๒๕๖๑ เมื่อวันที่ ๑๑ เมษายน ๒๕๖๑ มีมติให้
ความเห็นชอบการปรับเปลี่ยนวิธีการรับทราบการอนุมัติหรือการให้ความเห็นชอบหลักสูตรระดับอุดมศึกษาจากสภา
สถาบันอุดมศึกษา โดยยกเลิกการนำเสนอเอกสารหลักสูตรที่สภาสถาบันอุดมศึกษาอนุมัติหรือให้ความเห็นชอบแล้วมายัง
สำนักงานปลัดกระทรวงการอุดมศึกษา วิทยาศาสตร์ วิจัยและนวัตกรรม (สำนักงานคณะกรรมการการอุดมศึกษาเดิม)
เปลี่ยนเป็นให้สถาบันอุดมศึกษานำส่งข้อมูลหลักสูตรที่ได้รับการอนุมัติหรือให้ความเห็นชอบจากสภา

สถาบันอุดมศึกษาผ่านระบบ CHECO โดยมีกำหนดเริ่มดำเนินการตั้งแต่วันที่ ๑ สิงหาคม ๒๕๖๑ เป็นต้นไป คณะอนุกรรมการด้านมาตรฐานการอุดมศึกษา ในการประชุมครั้งที่ ๘/๒๕๖๑ เมื่อวันที่ ๒๐ สิงหาคม ๒๕๖๑ กำหนดแนวทางในการเริ่มนับวงรอบการพัฒนาหลักสูตร โดยกำหนดให้สถาบันอุดมศึกษาระบุปี พ.ศ. ที่หน้าปกของเล่มหลักสูตรให้ตรงกับปีการศึกษาที่เริ่มรับนักศึกษาตามที่สภาสถาบันอุดมศึกษาอนุมัติหรือให้ความเห็นชอบหลักสูตร เพื่อประโยชน์ในการพัฒนาหลักสูตรให้สอดคล้องตามเกณฑ์มาตรฐานหลักสูตรระดับอุดมศึกษา ดังนั้น การระบุปี พ.ศ. ที่หน้าปกของเล่มเอกสารหลักสูตรจึงควรตรงกับปีการศึกษาที่เริ่มรับนักศึกษา

จากแนวปฏิบัติของคณะกรรมการที่กล่าวมาข้างต้น พบว่า หลักสูตรปรัชญาดุษฎีบัณฑิต สาขาวิชาวิศวกรรมไฟฟ้า หลักสูตรปรับปรุง พ.ศ. ๒๕๖๐ เปิดรับนักศึกษาภาคการศึกษาต้น ปีการศึกษา ๒๕๖๑ โดยสภามหาวิทยาลัยอนุมัติหลักสูตร ในคราวการประชุมครั้งที่ ๖/๒๕๖๐ เมื่อวันที่ ๒๙ กรกฎาคม ๒๕๖๐ ระบุปี พ.ศ. หน้าปกรายละเอียดของหลักสูตร (มคอ.๒) ไม่ตรงกับปีการศึกษาที่เริ่มรับนักศึกษา

การนี้ เพื่อให้การพิจารณาความสอดคล้องของหลักสูตรเป็นไปด้วยความเรียบร้อย จึงขออนุมัติเปลี่ยน พ.ศ. การปรับปรุงหลักสูตรของหลักสูตรปรัชญาดุษฎีบัณฑิต สาขาวิชาวิศวกรรมไฟฟ้า หลักสูตรปรับปรุง พ.ศ. ๒๕๖๐ เป็น หลักสูตรปรัชญาดุษฎีบัณฑิต สาขาวิชาวิศวกรรมไฟฟ้า หลักสูตรปรับปรุง พ.ศ. ๒๕๖๑

จึงเสนอที่ประชุมสภามหาวิทยาลัยเพื่อพิจารณา อนุมัติเปลี่ยน พ.ศ. การปรับปรุงหลักสูตร ของหลักสูตรปรัชญาดุษฎีบัณฑิต สาขาวิชาวิศวกรรมไฟฟ้า หลักสูตรปรับปรุง พ.ศ. ๒๕๖๐ เป็นหลักสูตรปรัชญาดุษฎีบัณฑิต สาขาวิชาวิศวกรรมไฟฟ้า หลักสูตรปรับปรุง พ.ศ. ๒๕๖๑ ลำดับต่อไปจะได้เสนอสำนักงานปลัดกระทรวงการอุดมศึกษา วิทยาศาสตร์ วิจัยและนวัตกรรมพิจารณารับทราบให้ความเห็นชอบหลักสูตรผ่านระบบ CHECO

มติที่ประชุม อนุมัติ

ระเบียบวาระที่ ๔ เรื่องเสนอเพื่อพิจารณา

๔.๔ เรื่องเสนอเพื่อพิจารณาอื่น

๔.๔.๑ (ร่าง) ระเบียบมหาวิทยาลัยอุบลราชธานี ว่าด้วยการจัดสรรค่าธรรมเนียมการศึกษา ระดับปริญญาตรี (ฉบับที่ ๓) พ.ศ.

รองอธิการบดีฝ่ายวิชาการ นำเสนอที่ประชุมเพื่อพิจารณา ตามที่มหาวิทยาลัยได้มีการจัดทำระเบียบมหาวิทยาลัยอุบลราชธานี ว่าด้วยการช่วยเหลือค่าธรรมเนียมการศึกษา ปีการศึกษา ๒๕๖๓ พ.ศ. ๒๕๖๓ โดยลดค่าธรรมเนียมการศึกษาแก่นักศึกษาสำหรับภาคการศึกษาต้นปีการศึกษา ๒๕๖๓ ในอัตราร้อยละสิบของค่าธรรมเนียมการศึกษาทุกหลักสูตรที่กำหนดในระเบียบมหาวิทยาลัยอุบลราชธานี ว่าด้วยค่าธรรมเนียมการศึกษา ระดับปริญญาตรี พ.ศ. ๒๕๕๙ และฉบับที่แก้ไขเพิ่มเติม นั้น ทั้งนี้เพื่อให้การจัดสรรค่าธรรมเนียมการศึกษา ระดับปริญญาตรี ในภาคการศึกษาต้นปีการศึกษา ๒๕๖๓ มีความเหมาะสมและสอดคล้องกับระเบียบมหาวิทยาลัยอุบลราชธานี ว่าด้วยการช่วยเหลือฯ ดังกล่าวข้างต้น ในการนี้ กองบริการการศึกษา จึงเห็นควรให้ปรับปรุงระเบียบมหาวิทยาลัยอุบลราชธานี ว่าด้วยการจัดสรรค่าธรรมเนียมการศึกษา ระดับปริญญาตรี ตาม (ร่าง) ระเบียบมหาวิทยาลัยอุบลราชธานี ว่าด้วยการจัดสรรค่าธรรมเนียมการศึกษา ระดับปริญญาตรี (ฉบับที่ ๓) พ.ศ.

จึงเสนอที่ประชุมสภามหาวิทยาลัยเพื่อพิจารณา อนุมัติ (ร่าง) ระเบียบมหาวิทยาลัยอุบลราชธานี ว่าด้วยการจัดสรรค่าธรรมเนียมการศึกษา ระดับปริญญาตรี (ฉบับที่ ๓) พ.ศ.

มติที่ประชุม...

มติที่ประชุม อนุมัติ และมอบกองบริการการศึกษาดำเนินการตรวจสอบรูปแบบข้อความในข้อ ๓ ของ (ร่าง) ระเบียบมหาวิทยาลัยอุบลราชธานี ว่าด้วยการจัดสรรค่าธรรมเนียมการศึกษา ระดับปริญญาตรี (ฉบับที่ ๓) พ.ศ. ร่วมกับสำนักงานกฎหมายและนิติการอีกครั้ง ก่อนนำเสนอนายกสภามหาวิทยาลัยพิจารณาลงนามต่อไป

๔.๔.๒ (ร่าง) ประกาศมหาวิทยาลัยอุบลราชธานี เรื่อง หลักเกณฑ์ วิธีการและเงื่อนไขการจ่ายค่าตอบแทนผู้ปฏิบัติงานด้านการสาธารณสุขปฏิบัติงานในโรงพยาบาลมหาวิทยาลัยอุบลราชธานี พ.ศ.

รองคณบดีฝ่ายวิจัยและพันธกิจสังคม วิทยาลัยแพทยศาสตร์และการสาธารณสุขนำเสนอที่ประชุมเพื่อพิจารณา ดังนี้

๑) วิทยาลัยแพทยศาสตร์และการสาธารณสุข ได้ดำเนินกิจการโรงพยาบาลมหาวิทยาลัยอุบลราชธานี ซึ่งเป็นโรงพยาบาลในเครือข่ายกลุ่มสถาบันแพทยศาสตร์แห่งประเทศไทย จัดตั้งขึ้นตามพันธกิจด้านบริการทางการแพทย์และการสาธารณสุขในระบบสุขภาพ มุ่งเน้นการให้บริการที่ได้มาตรฐานสากลและสามารถรองรับการผลิตบัณฑิตแพทย์และบุคลากรด้านสาธารณสุขในอนาคต โดยโรงพยาบาลมหาวิทยาลัยอุบลราชธานีมีแผนขยายศักยภาพการให้บริการในปีงบประมาณ ๒๕๖๓ - ๒๕๖๗ เป็นโรงพยาบาลขนาด ๑๑๒ เตียง ที่ให้บริการอย่างครบวงจร โดยจะเริ่มเปิดให้บริการแผนกผู้ป่วยใน และแผนกอุบัติเหตุฉุกเฉิน ๒๔ ชั่วโมง และปรับเปลี่ยนเวลาทำการของบุคลากรสังกัดโรงพยาบาลมหาวิทยาลัยอุบลราชธานีเป็นลักษณะผลัดหรือเวร เพื่อให้สามารถบริหารอัตรากำลังได้เพียงพอและเหมาะสมกับภาระงานตลอด ๒๔ ชั่วโมง ดังนี้ เวรเช้า ๐๘.๐๐ - ๑๖.๐๐ น. เวรบ่าย ๑๖.๐๐ - ๒๔.๐๐ น. เวรดึก ๒๔.๐๐ - ๐๘.๐๐ น.

๒) ปัจจุบันโรงพยาบาลมหาวิทยาลัยอุบลราชธานี เปิดให้บริการนอกเวลาราชการ ๔ ชั่วโมง โดยในวันราชการเปิดทำการ เวลา ๑๖.๓๐ - ๒๐.๓๐ น. วันหยุดราชการเปิดทำการเวลา ๐๘.๓๐ - ๑๒.๓๐ น. และดำเนินการจ่ายค่าตอบแทนตามประกาศมหาวิทยาลัยอุบลราชธานี เรื่อง การจ่ายเงินค่าตอบแทนบุคลากรที่ปฏิบัติงานที่หน่วยงานบริการทางการแพทย์นอกเวลาราชการ ของวิทยาลัยแพทยศาสตร์และการสาธารณสุข มหาวิทยาลัยอุบลราชธานี ประกาศ ณ วันที่ ๖ มิถุนายน พ.ศ. ๒๕๕๗ โดยจ่ายค่าตอบแทนกรณีไม่เป็นผลัดหรือเวร ที่คณบดีออกคำสั่งให้เบิกจ่ายตามอัตราบาทต่อชั่วโมง ซึ่งยังไม่มีหลักเกณฑ์ในการจ่ายค่าตอบแทนของการทำงานในลักษณะเวรหรือผลัด

๓) โรงพยาบาลมหาวิทยาลัยอุบลราชธานี วิทยาลัยแพทยศาสตร์และการสาธารณสุข ได้มีบันทึกข้อความ ที่ อว ๖๐๔.๑๖.๑.๑๔/๒๐๙๕ ลงวันที่ ๒ ตุลาคม ๒๕๖๒ เพื่อให้สำนักงานกฎหมายและนิติการ สำนักงานอธิการบดี พิจารณาร่างข้อบังคับมหาวิทยาลัย ว่าด้วย หลักเกณฑ์การเบิกจ่ายเงินค่าตอบแทนบุคลากรที่ปฏิบัติงานในโรงพยาบาลมหาวิทยาลัยอุบลราชธานี วิทยาลัยแพทยศาสตร์และการสาธารณสุข มหาวิทยาลัยอุบลราชธานี (ฉบับที่ ๒) พ.ศ. ... ต่อมาตามบันทึกข้อความที่ อว ๐๖๐๔.๑.๑๐/๑๓๕ ลงวันที่ ๓ กุมภาพันธ์ ๒๕๖๓ สำนักงานกฎหมายและนิติการได้แจ้งผลการพิจารณาและยกร่างระเบียบมหาวิทยาลัยอุบลราชธานี ว่าด้วย การจ่ายค่าตอบแทนผู้ปฏิบัติงานด้านสาธารณสุขที่ปฏิบัติงานให้กับโรงพยาบาลมหาวิทยาลัยอุบลราชธานี (ฉบับที่ ๒) พ.ศ. และขอให้วิทยาลัยแพทยศาสตร์และการสาธารณสุขดำเนินการตามแนวทางปฏิบัติเกี่ยวกับหลักเกณฑ์ วิธีการ และเงื่อนไขการจ่ายค่าตอบแทนลักษณะอื่นๆ ให้แก่บุคลากรมหาวิทยาลัย ตามบันทึกข้อความของ กองการเจ้าหน้าที่ ที่ อว ๐๖๐๔.๒.๓/ว ๓๐๕ ลงวันที่ ๓๐ มกราคม ๒๕๖๓ โดยเสนอเรื่องดังกล่าวผ่าน กองการเจ้าหน้าที่ สำนักงานอธิการบดี ซึ่งวิทยาลัยแพทยศาสตร์และการสาธารณสุขได้ดำเนินการตามข้อเสนอแนะ โดยได้จัดทำรายงานวิเคราะห์เพื่อขอกำหนดค่าตอบแทนลักษณะอื่นๆ เสนอรองอธิการบดีฝ่ายบริหารทรัพยากรมนุษย์ ผ่านกองการเจ้าหน้าที่ สำนักงานอธิการบดี

๔) กองการเจ้าหน้าที่...

๔) กองการเจ้าหน้าที่ สำนักงานอธิการบดี ตอบกลับบันทึกข้อความที่ อว ๐๖๐๔.๒.๓/๒๓๐๓ ลงวันที่ ๘ กรกฎาคม ๒๕๖๓ ถึงคณบดีวิทยาลัยแพทยศาสตร์และการสาธารณสุข แจ้งให้โรงพยาบาลมหาวิทยาลัยอุบลราชธานีปรับปรุงแก้ไขแบบรายงานวิเคราะห์เพื่อขอกำหนดค่าตอบแทนลักษณะอื่น ๆ ให้แก่บุคลากรมหาวิทยาลัยอุบลราชธานีตามข้อสังเกตของกองการเจ้าหน้าที่ และขอให้เปลี่ยนร่างระเบียบดังกล่าวเป็นร่างประกาศแทน เพื่อให้เป็นไปตามระเบียบมหาวิทยาลัยอุบลราชธานี ว่าด้วย การเงินและทรัพย์สิน พ.ศ. ๒๕๖๐ ข้อ ๑๕ หลังจากนั้นให้นำเรื่องเสนอเข้าพิจารณาในคณะกรรมการบริหารบุคคล มหาวิทยาลัยอุบลราชธานี ในครั้งที่ ๗/๒๕๖๓ ต่อไป

๕) มติที่ประชุมคณะกรรมการบริหารบุคคล ในครั้งที่ ๗/๒๕๖๓ เมื่อวันที่ ๒๑ กรกฎาคม ๒๕๖๓ มอวิทยาลัยแพทยศาสตร์และการสาธารณสุข ส่ง ร่างประกาศมหาวิทยาลัยอุบลราชธานี เรื่อง หลักเกณฑ์และวิธีการจ่ายเงินค่าตอบแทนบุคลากรที่ปฏิบัติงานในโรงพยาบาลมหาวิทยาลัยอุบลราชธานี วิทยาลัยแพทยศาสตร์และการสาธารณสุข พ.ศ. ... ให้สำนักงานกฎหมายและนิติการ สำนักงานอธิการบดี พิจารณาร่วมกับท่านอัยการโกเมททองภิญโญชัย ก่อนเสนอวาระเข้าพิจารณาต่อที่ประชุมคณะกรรมการสภามหาวิทยาลัย ต่อมาสำนักงานกฎหมายและนิติการ ได้มีบันทึกข้อความที่ อว ๐๖๐๔.๑.๑๐/๑๐๕๙ ลงวันที่ ๑๖ กันยายน ๒๕๖๓ แจ้งผลการพิจารณาให้วิทยาลัยแพทยศาสตร์และการสาธารณสุขทราบว่า ร่างประกาศดังกล่าวได้ผ่านการพิจารณาทบทวนตรวจสอบจากที่ปรึกษาด้านกฎหมายของสภามหาวิทยาลัย เมื่อวันที่ ๑๐ กันยายน พ.ศ. ๒๕๖๓ แล้ว และขอให้วิทยาลัยแพทยศาสตร์และการสาธารณสุข เสนอร่างประกาศดังกล่าวต่อสภามหาวิทยาลัยเพื่อพิจารณา

จึงเสนอที่ประชุมสภามหาวิทยาลัยเพื่อพิจารณา อนุมัติ (ร่าง) ประกาศมหาวิทยาลัยอุบลราชธานี เรื่อง หลักเกณฑ์ วิธีการและเงื่อนไขการจ่ายค่าตอบแทนผู้ปฏิบัติงานด้านการสาธารณสุขปฏิบัติงานในโรงพยาบาลมหาวิทยาลัยอุบลราชธานี พ.ศ.

ที่ประชุมมีข้อเสนอแนะเพิ่มเติม ดังนี้

- (ร่าง) ประกาศมหาวิทยาลัยอุบลราชธานี เรื่อง หลักเกณฑ์ วิธีการและเงื่อนไขการจ่ายค่าตอบแทนผู้ปฏิบัติงานด้านการสาธารณสุขปฏิบัติงานในโรงพยาบาลมหาวิทยาลัยอุบลราชธานี พ.ศ. เห็นควรให้เพิ่มเติมข้อความ ดังต่อไปนี้

๑) ข้อ ๓ ให้เพิ่มคำนิยามของคำว่า “แพทย์” “ทันตแพทย์” และ “เภสัชกร”

๒) ข้อ ๑๙ ให้เพิ่มเติมข้อความ “ให้อธิการบดีรักษาการตามประกาศนี้ และมีอำนาจออกประกาศ หรือคำสั่งเพื่อปฏิบัติให้เป็นไปตามประกาศนี้”

“ในกรณีมีปัญหาในการปฏิบัติตามประกาศนี้หรือประกาศนี้มีได้กำหนดไว้ ให้อธิการบดีเสนอคณะกรรมการบริหารงานบุคคลพิจารณาและวินิจฉัย และคำวินิจฉัยของคณะกรรมการบริหารงานบุคคลให้ถือเป็นที่สุด”

มติที่ประชุม อนุมัติ (ร่าง) ประกาศมหาวิทยาลัยอุบลราชธานี เรื่อง หลักเกณฑ์ วิธีการและเงื่อนไขการจ่ายค่าตอบแทนผู้ปฏิบัติงานด้านการสาธารณสุขปฏิบัติงานในโรงพยาบาลมหาวิทยาลัยอุบลราชธานี พ.ศ. และมอวิทยาลัยแพทยศาสตร์และการสาธารณสุข ดำเนินการตามข้อเสนอแนะเพิ่มเติมของคณะกรรมการสภามหาวิทยาลัย และเมื่อดำเนินการเสร็จเรียบร้อยแล้ว นำเสนออธิการบดีเพื่อพิจารณาลงนามต่อไป

**๔.๔.๓ (ร่าง) ข้อบังคับมหาวิทยาลัยอุบลราชธานี ว่าด้วยวินัยนักศึกษา พ.ศ. ๒๕๕๘
(ฉบับปรับปรุงแก้ไขเพิ่มเติม ฉบับที่ ๒ พ.ศ. ๒๕๖๓)**

รองอธิการฝ่ายพัฒนานักศึกษาและศิษย์เก่าสัมพันธ์ นำเสนอที่ประชุมเพื่อพิจารณา ด้วยข้อบังคับมหาวิทยาลัยอุบลราชธานี ว่าด้วย วินัยนักศึกษา พ.ศ. ๒๕๕๘ ซึ่งใช้บังคับมาตั้งแต่ พ.ศ. ๒๕๕๘ นั้น มีบทบัญญัติบางประการที่ยังไม่สอดคล้องกับสถานการณ์ปัจจุบัน จึงเห็นสมควรให้ให้มีการทบทวนและปรับปรุงข้อบังคับมหาวิทยาลัยอุบลราชธานี ว่าด้วย วินัยนักศึกษา พ.ศ. ๒๕๕๘ ให้สอดคล้องกับรัฐธรรมนูญและกฎหมายว่าด้วยการอุดมศึกษา และกฎหมายว่าด้วยระเบียบบริหารราชการกระทรวงอุดมศึกษา วิทยาศาสตร์ วิจัยและนวัตกรรม ให้เป็นปัจจุบันยิ่งขึ้น ซึ่งอธิการบดีได้พิจารณาส่งกรมอบหมายให้สำนักงานพัฒนานักศึกษา และสำนักงานกฎหมายและนิติการ ดำเนินการแต่งตั้งคณะทำงานปรับปรุงข้อบังคับฯ เพื่อดำเนินการจัดทำร่างฉบับแก้ไขปรับปรุง ตลอดจนดำเนินการรับฟังความเห็น และจัดทำร่างข้อบังคับฯ เสนอต่อผู้มีอำนาจพิจารณาต่อไป ความละเอียดทราบแล้วนั้น

บัดนี้ คณะกรรมการบริหารมหาวิทยาลัย ได้พิจารณาให้ความเห็นชอบร่างข้อบังคับฯ ตามอำนาจหน้าที่ที่ได้รับแต่งตั้งเสร็จสิ้นแล้ว จึงได้นำเสนอร่างข้อบังคับมหาวิทยาลัยอุบลราชธานี ว่าด้วย วินัยนักศึกษา พ.ศ. ๒๕๕๘ (ฉบับปรับปรุงแก้ไขเพิ่มเติม ฉบับที่ ๒ พ.ศ. ๒๕๖๓) ต่อที่ประชุมสภามหาวิทยาลัยอุบลราชธานี เพื่อพิจารณาให้ความเห็นชอบเป็นลำดับต่อไป

จึงเสนอที่ประชุมสภามหาวิทยาลัยเพื่อพิจารณา ให้ความเห็นชอบ (ร่าง) ข้อบังคับมหาวิทยาลัยอุบลราชธานี ว่าด้วยวินัยนักศึกษา พ.ศ. ๒๕๕๘ (ฉบับปรับปรุงแก้ไขเพิ่มเติม ฉบับที่ ๒ พ.ศ. ๒๕๖๓)

มติที่ประชุม เห็นชอบ

๔.๔.๔ (ร่าง) ระเบียบมหาวิทยาลัยอุบลราชธานี ว่าด้วยการให้ทุนการศึกษาแก่นักศึกษาในระดับปริญญาตรี พ.ศ. ๒๕๖๓ (ฉบับแก้ไขเพิ่มเติม ฉบับที่ ๒)

รองอธิการฝ่ายพัฒนานักศึกษาและศิษย์เก่าสัมพันธ์ นำเสนอที่ประชุมเพื่อพิจารณา ด้วยระเบียบมหาวิทยาลัยอุบลราชธานี ว่าด้วยการให้ทุนการศึกษาแก่นักศึกษาในระดับปริญญาตรี พ.ศ. ๒๕๖๓ ข้อ ๖ (๒) ได้กำหนดคุณสมบัติผลการเรียนเฉลี่ยสะสม (GPAX) ของนักศึกษาผู้มีคุณสมบัติขอรับทุนไม่น้อยกว่า ๒.๐๐ หรือตามที่คณะกรรมการทุนกำหนดในแต่ละประเภททุน ซึ่งต้องกำหนดไม่น้อยกว่ามาตรฐานขั้นต่ำที่กฎหมาย หรือระเบียบกำหนดไว้คือ ๒.๐๐ ทำให้การกำหนดคุณสมบัติการให้ทุนประเภทอื่น ที่ต้องกำหนดผลการเรียนมากกว่า ๒.๐๐ จะไม่เป็นไปตามที่กฎหมาย กฎ ระเบียบกำหนดไว้

เพื่อให้การกำหนดคุณสมบัติเกี่ยวกับคุณสมบัติของผู้ขอรับทุน ในเรื่องผลการเรียน เป็นไปตามประสงค์ของแหล่งทุน หรือตามที่คณะกรรมการกำหนด หรือพิจารณาแล้วเห็นว่าเป็นเรื่องเฉพาะที่ต้องกำหนดผลการเรียนให้ เป็นไปตามลักษณะทุน จึงเห็นเป็นการสมควรแก้ไขระเบียบมหาวิทยาลัยอุบลราชธานี ว่าด้วยการให้ทุนการศึกษาแก่นักศึกษาในระดับปริญญาตรี พ.ศ. ๒๕๖๓ ให้สอดคล้อง เหมาะสม และถูกต้องมากยิ่งขึ้น

จึงเสนอที่ประชุมสภามหาวิทยาลัยเพื่อพิจารณา ให้ความเห็นชอบ (ร่าง) ระเบียบมหาวิทยาลัยอุบลราชธานี ว่าด้วยการให้ทุนการศึกษาแก่นักศึกษาในระดับปริญญาตรี พ.ศ. ๒๕๖๓ (ฉบับปรับปรุงแก้ไขเพิ่มเติม ฉบับที่ ๒)

มติที่ประชุม เห็นชอบ

**๔.๔.๕ พิจารณานุมัติการจัดสรรทุนการศึกษา และยกเว้นค่าธรรมเนียมการศึกษา
ให้กับบุคคลที่รับเข้าศึกษาในมหาวิทยาลัยอุบลราชธานี
ประจำปีการศึกษา ๒๕๖๔**

- ขอดอนเรื่อง เพื่อนำไปเพิ่มเติมรายละเอียดให้มีความสมบูรณ์มากยิ่งขึ้น

**๔.๔.๖ การปรับเปลี่ยนภารกิจการจัดทำบันทึกข้อตกลงความร่วมมือทางวิชาการ
กับหน่วยงานภายนอก**

ผู้ช่วยอธิการบดีฝ่ายวิเทศสัมพันธ์และการศึกษานานาชาติ นำเสนอที่ประชุมเพื่อพิจารณา ตามที่ สำนักงานวิเทศสัมพันธ์ สำนักงานอธิการบดี ได้รับมอบหมายให้เป็นหน่วยงานที่รับผิดชอบดำเนินการเพื่อขอจัดทำบันทึกข้อตกลงความร่วมมือทางวิชาการกับหน่วยงานภายนอกในประเทศและต่างประเทศ โดยในปัจจุบันสำนักงานวิเทศสัมพันธ์ สำนักงานอธิการบดีได้กำหนดแผนการปฏิบัติงานเพื่อสอดคล้องกับแผนการดำเนินงานตามยุทธศาสตร์และพันธกิจของมหาวิทยาลัยอุบลราชธานีในด้านการศึกษานานาชาติ อาทิ การรับบุคคลชาวต่างชาติเข้าศึกษาต่อ และการจัดศูนย์ทดสอบทางภาษา กอปรกับมหาวิทยาลัยอุบลราชธานีมีคำสั่งแต่งตั้งผู้ช่วยอธิการบดีฝ่ายสื่อสารองค์กรและพันธกิจสัมพันธ์ให้ปฏิบัติหน้าที่ตามที่ได้รับมอบหมายตั้งแต่วันที่ ๑ กันยายน ๒๕๖๓ เป็นต้นไป ซึ่งส่วนภาระหน้าที่ในข้อ (๒) ด้านพันธกิจสัมพันธ์ ข้อ ๒.๔ ประสานงานด้านการจัดทำบันทึกข้อตกลงความร่วมมือของมหาวิทยาลัยกับหน่วยงานภายในประเทศ ดังนั้น เพื่อให้การขยายขอบเขตงานเป็นไปอย่างมีประสิทธิภาพและตรงตามพันธกิจของหน่วยงาน จึงได้พิจารณาและเสนอขอความเห็นชอบในเบื้องต้นต่ออธิการบดีผ่านสำนักงานกฎหมายและนิติการ สำนักงานอธิการบดี เพื่อพิจารณาปรับเปลี่ยนแนวทางปฏิบัติและขั้นตอนการขอจัดทำบันทึกข้อตกลงความร่วมมือทางวิชาการกับหน่วยงานภายนอก ทั้งนี้เพื่อเป็นการพัฒนากระบวนการให้มีความชัดเจน รวดเร็ว และถูกต้องตามระเบียบราชการและยังคงวัตถุประสงค์หลักเพื่อประโยชน์ทางด้านวิชาการของนักศึกษาและบุคลากรของมหาวิทยาลัย ซึ่งการเปลี่ยนแปลงโดยสรุปมีดังต่อไปนี้

แนวปฏิบัติและหน่วยงานผู้รับผิดชอบ เดิม

ภารกิจ	หน่วยงานผู้รับผิดชอบ
การขอจัดทำบันทึกข้อตกลงความร่วมมือทางวิชาการกับหน่วยงานภายนอกในประเทศ	สำนักงานวิเทศสัมพันธ์ สำนักงานอธิการบดี
การขอจัดทำบันทึกข้อตกลงความร่วมมือทางวิชาการกับหน่วยงานภายนอกในต่างประเทศ	สำนักงานวิเทศสัมพันธ์ สำนักงานอธิการบดี

แนวปฏิบัติและหน่วยงานผู้รับผิดชอบ ใหม่

ภารกิจ	หน่วยงานผู้รับผิดชอบ
การขอจัดทำบันทึกข้อตกลงความร่วมมือทางวิชาการกับหน่วยงานภายนอกในประเทศ	กองกลาง สำนักงานอธิการบดี
การขอจัดทำบันทึกข้อตกลงความร่วมมือทางวิชาการกับหน่วยงานภายนอกในต่างประเทศ	สำนักงานวิเทศสัมพันธ์ สำนักงานอธิการบดี

ทั้งนี้ อธิการบดีได้ให้ความเห็นชอบให้สำนักงานวิเทศสัมพันธ์ สำนักงานอธิการบดี ดำเนินการเสนอขออนุมัติการปรับภารกิจและขั้นตอนการขออนุมัติจัดทำบันทึกข้อตกลงความร่วมมือทางวิชาการกับหน่วยงานภายนอก

ต่อที่ประชุม...

ต่อที่ประชุมคณะกรรมการบริหารมหาวิทยาลัยอุบลราชธานี และที่ประชุมสภามหาวิทยาลัยอุบลราชธานี เป็นลำดับต่อไป

ด้วยที่ประชุมคณะกรรมการบริหารมหาวิทยาลัยอุบลราชธานี เมื่อคราวประชุมครั้งที่ ๑๓/๒๕๖๓ ในวันที่ ๑ กันยายน ๒๕๖๓ มีมติเห็นชอบและเสนอสภาเพื่อพิจารณาการปรับภารกิจการจัดทำบันทึกข้อตกลงความร่วมมือทางวิชาการกับหน่วยงานภายนอกตามแนวทาง ขั้นตอนการดำเนินงาน และแบบฟอร์มที่เกี่ยวข้อง จากนั้น ในวันที่ ๑๕ กันยายน ๒๕๖๓ ผู้บริหารและเจ้าหน้าที่ที่เกี่ยวข้องสังกัดกองกลาง สำนักงานอธิการบดี สำนักงานวิเทศสัมพันธ์ สำนักงานอธิการบดี และสำนักงานกฎหมายและนิติการ สำนักงานอธิการบดี ได้จัดประชุมหารือและแลกเปลี่ยนแนวทางการดำเนินงาน ในการนี้ สำนักงานวิเทศสัมพันธ์ สำนักงานอธิการบดี จึงขอเสนอต่อที่ประชุมสภามหาวิทยาลัยอุบลราชธานีเพื่อพิจารณาการปรับภารกิจการจัดทำบันทึกข้อตกลงความร่วมมือทางวิชาการกับหน่วยงานภายนอกตามแนวทาง ขั้นตอนการดำเนินงาน และแบบฟอร์มที่เกี่ยวข้อง

จึงเสนอที่ประชุมสภามหาวิทยาลัยเพื่อพิจารณา ให้ความเห็นชอบ ดังนี้

๑. การปรับเปลี่ยนภารกิจของหน่วยงานผู้รับผิดชอบการขออนุมัติจัดทำบันทึกข้อตกลงความร่วมมือทางวิชาการกับหน่วยงานภายนอก
๒. ขั้นตอนการขออนุมัติจัดทำบันทึกข้อตกลงความร่วมมือทางวิชาการกับหน่วยงานภายนอกในประเทศ
๓. ขั้นตอนการขออนุมัติจัดทำบันทึกข้อตกลงความร่วมมือทางวิชาการกับหน่วยงานภายนอกในต่างประเทศ
๔. แบบสรุปรายละเอียดประกอบการพิจารณาการขออนุมัติจัดทำบันทึกข้อตกลงความร่วมมือทางวิชาการกับหน่วยงานภายนอก

ที่ประชุมมีข้อเสนอแนะเพิ่มเติม ดังนี้

๑. มอบมหาวิทยาลัยแจ้งเวียนรูปแบบกลางที่เป็นมาตรฐานในการจัดทำบันทึกข้อตกลงความร่วมมือทางวิชาการ ตามที่เคยได้แจ้งเวียนไว้อีกครั้ง และดำเนินการซักซ้อมความเข้าใจเพื่อให้ถือปฏิบัติเป็นแนวทางเดียวกัน
๒. มหาวิทยาลัยพิจารณาแต่งตั้งคณะทำงานเพื่อทำหน้าที่ในการจัดทำบันทึกข้อตกลงความร่วมมือทางวิชาการ ทั้งที่เป็นการจัดทำบันทึกข้อตกลงฯ แบบเฉพาะกิจ หรือเป็นการจัดทำบันทึกข้อตกลงฯ แบบทั่วไป โดยมีองค์ประกอบของคณะทำงานแบบสหวิชาชีพ คือประกอบด้วยบุคลากรจากฝ่ายกฎหมาย คณะอาจารย์ในสาขาที่เกี่ยวข้อง รวมทั้งบุคคลที่มีความรู้ความสามารถในการเป็นที่ปรึกษาในการจัดทำบันทึกข้อตกลงฯ ร่วมอยู่ด้วย โดยคณะทำงานฯ ดังกล่าวจะต้องมีส่วนร่วมตั้งแต่การหารือในเงื่อนไขของการจัดทำบันทึกข้อตกลงฯ กับหน่วยงานภายนอก ซึ่งจะทำให้ฝ่ายกฎหมายสามารถให้ความเห็นทางกฎหมายที่ชัดเจนที่จะระบุในบันทึกข้อตกลงฯ
๓. สภามหาวิทยาลัยอาจกำหนดกรอบการจัดทำข้อตกลงความร่วมมือทางวิชาการให้กับมหาวิทยาลัย เช่น ข้อตกลงความร่วมมือฯ ที่ไม่กระทบต่อรายได้หรือทรัพย์สิน ไม่เป็นการลงทุน ไม่เป็นการใช้ทรัพย์สินของมหาวิทยาลัย ไม่เป็นการที่จะทำให้มหาวิทยาลัยเสียเปรียบ และไม่กระทบคุณภาพการจัดการเรียน เป็นต้น โดยหากมหาวิทยาลัยดำเนินการตามรูปแบบกลางที่เป็นมาตรฐานในการจัดทำบันทึกข้อตกลงฯ และมีคณะทำงานได้พิจารณาความเหมาะสมของบันทึกข้อตกลงฯ อีกทั้งอยู่ในกรอบการจัดทำข้อตกลงฯ แล้ว ให้อธิการบดีเป็นผู้ลงนามในข้อตกลงความร่วมมือทางวิชาการ และรายงานให้สภามหาวิทยาลัยทราบในภายหลัง
๔. มหาวิทยาลัยจัดทำขั้นตอนในการทำบันทึกข้อตกลงความร่วมมือทางวิชาการ และดำเนินการตามขั้นตอนฯ และกรอบในการจัดทำข้อตกลงตามที่สภามหาวิทยาลัยได้กำหนด

มติที่ประชุม...

มติที่ประชุม เห็นชอบ และมอบมหาวิทยาลัยดำเนินการตามข้อเสนอแนะเพิ่มเติม
ของคณะกรรมการสภามหาวิทยาลัยต่อไป

ระเบียบวาระที่ ๕ เรื่องอื่นๆ

-

ระเบียบวาระที่ ๖ วาระลับ

- ๖.๑ รับรองรายงานการประชุมสภามหาวิทยาลัยอุบลราชธานี ครั้งที่ ๘/๒๕๖๓ (ลับ)
เมื่อวันเสาร์ที่ ๒๙ สิงหาคม ๒๕๖๓
- ๖.๒ รายงานผลการดำเนินการสรรหาคณบดีคณะวิทยาศาสตร์ และเสนอเพื่อพิจารณา
อนุมัติแต่งตั้งคณบดีคณะวิทยาศาสตร์
- ๖.๓ ผลการพิจารณาการขอกำหนดตำแหน่งทางวิชาการ และขออนุมัติแต่งตั้งบุคคลให้
ดำรงตำแหน่งทางวิชาการ
- ๖.๔ รายงานผลการดำเนินการทางวินัยของพนักงานมหาวิทยาลัย
- ๖.๕ ขอย้ายระยะเวลาการพิจารณาเรื่องอุทธรณ์
- ๖.๖ การประเมินผลการปฏิบัติราชการของหัวหน้าสำนักงานตรวจสอบภายใน
รอบครึ่งปีหลัง ปีงบประมาณ พ.ศ. ๒๕๖๓

ทั้งนี้ รายละเอียดและมติที่ประชุมปรากฏตามรายงานการประชุมสภามหาวิทยาลัยอุบลราชธานี
ครั้งที่ ๘/๒๕๖๓ (ลับ)

การประชุมสภามหาวิทยาลัยอุบลราชธานี ครั้งที่ ๑๐/๒๕๖๓ กำหนดในวันเสาร์ที่ ๒๔ ตุลาคม
๒๕๖๓

เลิกประชุมเวลา ๑๓.๒๐ น.

.....
(นายธีระศักดิ์ เชียงแสน)
ผู้อำนวยการกองแผนงาน
ผู้ช่วยเลขานุการสภามหาวิทยาลัย
ผู้จัดรายงานการประชุม

.....
(รองศาสตราจารย์อริยาภรณ์ พงษ์รัตน์)
รองอธิการบดีฝ่ายวิชาการ
กรรมการและเลขานุการสภามหาวิทยาลัย
ผู้ตรวจทานรายงานการประชุม

ที่ประชุมได้รับรองรายงานนี้แล้ว ในการประชุมสภามหาวิทยาลัยอุบลราชธานี ครั้งที่ ๑๐/๒๕๖๓
เมื่อวันเสาร์ที่ ๒๔ ตุลาคม ๒๕๖๓

.....
(ศาสตราจารย์พิเศษจอมจิน จันทรสกุล)
นายกสภามหาวิทยาลัยอุบลราชธานี
ประธานที่ประชุมสภามหาวิทยาลัยอุบลราชธานี